Da oggi quando chiami il 12 c'è ZeroeVia
basta premere zero
e sei subito collegato
all'abbonato desiderato.

LA STAMPA

GIOVEDÌ 21 DICEMBRE 2000. ANNO 134. N. 343. L.1.500(*) / € 0,77. ■ SPEDIZIONE ABBONAMENTO POSTALE 45% ART. 2 COMMA 20/B LEGGE 662/96 - TO ♦ www.lastampa.it

info 12 Il centralino degli Italiani. TELECOM

Giro di vite per gli stranieri espulsi dopo una condanna, niente armi contro gli scafisti. La legge ora al Senato

Impronte agli immigrati privi di documenti

Scontro alla Camera, il Polo non vota le nuove norme: sono inutili

ROMA. L'immigrato che delinque e tenta di tornare in Italia rischia quattro anni di carcere. E' una delle modifiche alla legge Turco-Napolitano sull'immigrazione, approvata ieri dalla Camera dopo una battaglia tra Ulivo e Polo che ha votato contro le norme. Per l'immigrato che non delinque e rientra clandestinamente rimane la pena fino a 6 mesi di detenzione. Il partito di Fini, primo firmatario del disegno di legge, aveva come obiettivo quello di trasformare in reato ogni ingresso clandestino. Il provvedimento, che ora passa al Senato, prevede che si possano rilevare le impronte digitali agli immigrati di cui non si può accertare l'identità. La falsificazione dei permessi sarà punita con la reclusione fino a 4 anni. Contro gli scafisti, niente armi. **Padovani e Tito** A PAGINA 7

FRIULI

«L'ISLAM E' UN PERICOLO PER L'OCCIDENTE»

Il Consiglio regionale approva una mozione di Polo e Lega in cui si sottolinea l'«incompatibilità» tra le culture araba e cristiana-liberale I Verdi: a quando la cacciata degli ebrei?

Elena Marco A PAGINA 8

QUIRINALE

BERLUSCONI DA CIAMPI E NASCE UN GIALLO

Il leader di Forza Italia si autoinvita all'incontro tra il Presidente e le alte cariche dello Stato per gli auguri di fine anno Poi scherza: «Sono qui per le prove generali»

Aldo Cazzullo A PAGINA 9

NIZZA SEGRETA

LE LITI TRA I LEADER AL VERTICE DEI QUINDICI

Pubblicato il testo degli appunti presi da uno dei presenti L'acido botta e risposta che ha preceduto la maratona notturna

A PAGINA 11

GRANDE FRATELLO

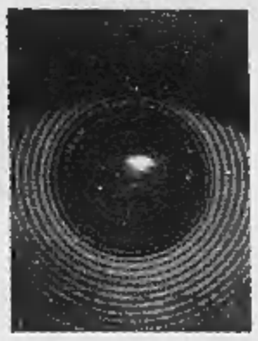

SIPARIO SUL FENOMENO TELEVISIVO DELL'ANNO

Cristina è la favorita per la vittoria Un articolo della conduttrice Daria Bignardi «I segreti del successo»

Belpoliti, Caprara e Rodotà ALLE PAG. 25 E 27

Bush: segnali preoccupanti, interverremo. Piazza Affari -2,2%. L'Euro guadagna posizioni

Il giorno più nero della new economy

Crollano i titoli tecnologici: il Nasdaq perde oltre il 7%

E' IL MOMENTO DEI NERVI SALDI

Mario Deaglio

GLI smaglianti titoli tecnologici trascinati nel fango; l'indice del mitico Nasdaq dimezzato in dieci mesi; le azioni della «nuova economia» ovunque in ritirata, qua e là simile a una rotta, che travolge i titoli buoni assieme a quelli cattivi: di fronte al gran fragore di questa caduta, pur limitata a mercati e settori specifici, il risparmiatore si domanda che cos'è che non sta funzionando e quale può essere lo stato di salute dei risparmi che ha investito copiosamente in Borsa negli ultimi mesi.

La prima lezione che si può trarre da queste vicende è che i settori delle nuove tecnologie hanno sofferto di un'ubriacatura da troppo mercato. L'idea, spesso diffusa da entusiasti dell'ultima ora, che, lasciati a se stessi, i mercati sappiano meravigliosamente autoregolarsi e non commettano mai errori particolarmente gravi, deve essere rimessa in discussione. Occorrerà riflettere su come si sia creato un clima mondiale di euforia per impieghi di denaro che avevano più il carattere della scommessa che quello dell'azione razionale, su come siano state possibili certe valutazioni troppo sbrigative, sui possibili conflitti d'interesse, su tutto ciò, insomma, che ha dato ai mercati quell'«euforia irrazionale» a suo tempo denunciata dal governatore Greenspan. Come molte volte in passato, per ridare al mercato la credibilità sciupata nelle ultime settimane occorrerà una qualche forma di intervento regolatore dello Stato.

Di fronte a una crisi che, nella maggior parte dei casi, gli passa vicino ma non lo colpisce se non marginalmente, il risparmiatore italiano deve mostrare la prima qualità di un operatore di Borsa: quella dei nervi saldi. Deve poi tenere a mente che la Borsa è un luogo rischioso, dove la speranza dei grandi guadagni ha un'altra faccia, spesso dimenticata, e cioè l'esistenza di grandi rischi e non è il luogo adatto per azioni a breve se non da parte di operatori di alta professionalità. Con queste premesse, potrà considerare l'attuale caduta, incentrata negli Stati Uniti, come un fenomeno passeggero, una turbolenza da superare in un piano di risparmio che riguarda tutta la vita. «Ciò che sale», dice un vecchio proverbio della Borsa inglese, «prima o poi scenderà»; lo si può leggere anche al contrario.

deaglio@econ.unito.it

I LISTINI HI-TECH VALGONO COME NEL '99

La new economy ha vissuto ieri la giornata più nera: l'indice Nasdaq ha chiuso con un calo del 7%, spingendo in basso anche le Borse europee (Milano -2,2%). Il neopresidente Bush promette di intervenire, mentre l'euro recupera terreno sul dollaro. Nel grafico, l'andamento dei listini dei titoli tecnologici sui mercati americano, giapponese e della zona Euro negli ultimi due anni. **Bertone, Lepri e Manacorda** ALLE PAGINE 2 E 3

INTERNET BRITNEY SPEARS BATTE I CARTONI ANIMATI

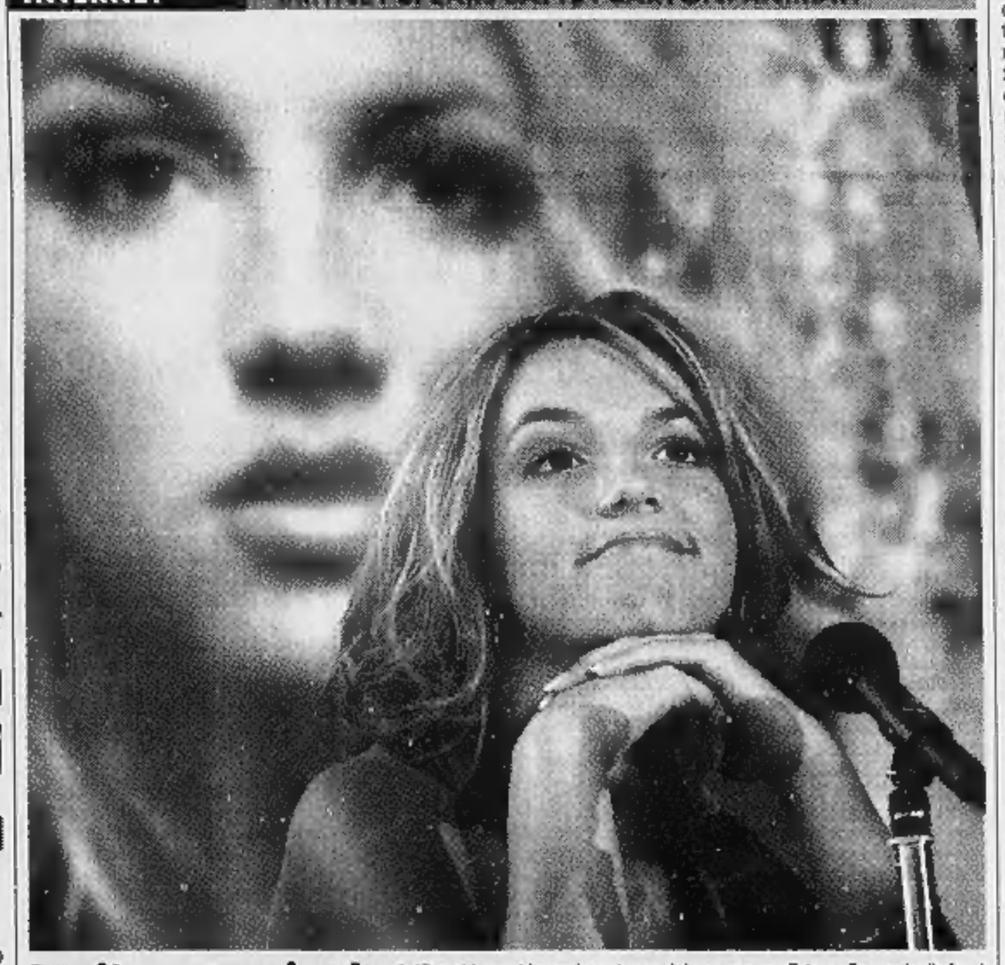

La più amata sul web A 19 anni è considerata la reginetta del pop, ma ora Britney Spears (nella foto) può vantare un altro trofeo: è la più ricercata di Internet, nome e tanto richiesto sulla Rete quanto il suo. La classifica stilata dal motore di ricerca «Terra Lycos» vede ai primi posti anche il cartone animato «Dragonball Z» e le attrici Jennifer Lopez e Pamela Anderson. Secondo Aaron Schatz, dirigente di Lycos, la popolarità di Britney si spiega facilmente: «Combina l'interesse per le modelle sexy con quello per la musica pop».

Dubbi tra gli inquirenti sul coinvolgimento dell'ex br

Omicidio D'Antona: test Dna e un confronto per Panizzari

ROMA. L'ex br Giorgio Panizzari, tornato in carcere per la rapina di Todi, era l'autista del commando che uccise D'Antona il 16 maggio? Nei prossimi giorni Panizzari potrebbe essere messo a confronto col testimone del delitto e sottoposto all'esame del Dna, per vedere se la sua saliva sia compatibile con quella dei mozziconi di sigaretta trovati sul luogo dell'omicidio. **Grignetti e Rustolo** A PAG. 4 E 5

MILANO

L'INCHIESTA SUL DUOMO RIPARTE DALLA SPAGNA

L'Osservatore Romano «Un gesto di morte contro il Giubileo»

Paolo Colonnello A PAGINA 5.

FIAT

FATTORI: LE SOLUZIONI PER GLI IMPIEGATI DELL'AUTO

«E' possibile risolvere i problemi con la mobilità»

Paolo Baroni A PAGINA 16

LA TUA CASA IN COSTA AZZURRA

MENTONE
RARITÀ PRONTE MARE ESCLUSIVI APPARTAMENTI NUOVI, RESIDENZA STILE BELLE EPOQUE, PREZZO AFFARE

CAP MARTIN
LATO MONTECARLO, GRANDI RESIDENZE IN VILLA SUL MARE CON PARCO PRIVATO E PISCINA

ROQUEBRUNE CAP MARTIN
INTROVABILI BILOCALI NUOVI, 50m DAL MARE, RESIDENZA SIGNORILE DA L.180.000.000

BEAUSOLEIL
COMUNE MONTECARLO, ULTIMI APPARTAMENTI NUOVI, VISTA MARE SPLENDIDA, PREZZO AFFARE

NIZZA
APPARTAMENTI NUOVI IN RESIDENZA SUGGESTIVA, OTTIMO INVESTIMENTO, PREZZI LANCIO L.80.000.000

NIZZA
APPARTAMENTI NUOVI, VISTA MARE PANORAMICA, GIARDINI, PISCINA DA L.37.000.000 + PICCOLA RATA

CANNES LA CROISETTE
AFFARE! VICINO AL PALM BEACH, APPARTAMENTI PRONTI DA ABITARE VISTA MARE DA L.114.000.000

CANNES MANDELIEU
APPARTAMENTI PRONTI DA ABITARE SUL PORTO, PISCINA, CAMPO DA GOLF, POSTI AUTO. L.80.000.000

GOLFO DI SAINT TROPEZ
IN UN PAESAGGIO INCANTEVOLE, VILLE NUOVE SUL MARE, PISTO, AMPIE TERRAZZE, GIARDINO, GARAGE L.430.000.000

MENTONE
OFFERTA DA NON PERDERE! ULTIMI APPARTAMENTI NUOVI IN RESIDENZA SUGGESTIVA A DUE PASSI DAL MARE, AMPIE TERRAZZE, GARAGE, DA L. 19.000.000 + PICCOLA RATA. AFFRETTATEVI!

L'INTERO MERCATO CON UN SOLO NUMERO
250 CANTIERI NUOVI
NESSUNA PROVVIGIONE

ITALGEST GROUP INTERNATIONAL REAL ESTATE

800-274.274

Tel. +39 0184 44 90 73 (10 linee)

BUONGIORNO di Massimo Gramellini

Giulio Cesare era malato

LA Garzantina di medicina ha scritto una cosa stupidina. Vedi alla voce omosessualità: «Disturbo psichico causato dall'ambiente. Consigliata visita dallo psichiatra per terapia di recupero della normalità». Il bastian-contrarismo dei nuovi snob, che elogiano Haider e i cibi transgenici per non sembrare succubi dell'opinione dominante, imporrebbe di trovare qualcosa di difendibile nella linea un po' nazionalsocialista del diffusissimo sussidiario. Ma è dura.

Fra i tanti disturbi moderni della sfera sessuale (calo del desiderio fin dallo scambio dei numeri di telefono, esposizione prolungata ai calendari della Ferilli, contrazione dell'attività erotica in orari compatibili con gli antiripi del campionato), l'omosessualità non pare proprio il più allarmante. E poi, a dar retta agli etologi, l'attrazione per ambedue i sessi è presente in molte specie animali, compresi Platone, Giulio Cesare e milioni di altri umani nati prima dell'avvento delle religioni bigotte. Si dovrebbe concludere che se l'«omo» è malato, anche l'«etero» lo è, in quanto entrambe le condizioni sono limitanti rispetto allo «stato di natura» bisessuale, rappresentato dagli angeli e da Rocco del Grande Fratello. Ma sostenere questa tesi in una società che fa l'evoluta solo nei sondaggi significa autoassegnarsi la patente pubblica di «frocio». Meglio riparlarne nel 2100: sulla Garzantina, naturalmente.

IN TIVU' E AL CINEMA

IL TRIONFO DEL PERSONAGGIO QUALUNQUE

Lietta Tornabuoni

STASERA la facciamo finita col «Grande Fratello», lo spettacolo televisivo di maggior successo in assoluto, visto, seguito, ascoltato, votato, contattato, discusso, commentato da milioni di telespettatori. Adesso «Chiedimi se sono felice» di Aldo, Giovanni, Giacomo e Massimo Venier è il film di maggiore successo in assoluto, capace d'incassare nel suo primo fine-settimana otto-dieci miliardi. Molto differenti tra loro, i due spettacoli hanno in comune un elemento decisivo: i protagonisti sono personaggi mediocri, qualsiasi, nullafacenti. A volte simpatici: ma inerti, gente senza qualità.

Alla televisione, chi ha voluto vederli ha guardato per settimane personaggi (attenzione, non persone: copioni, montaggio, tagli, imposizioni, hanno fatto dei presenti nella casa del Grande Fratello dei personaggi costruiti e artificiosi quanto i protagonisti di ogni *soap opera*) noiosi, sciatti, incolti, cialtroneschi, che passavano il loro tempo vuoto buttati sui divani, abbandonati a un chiacchiericcio sussultorio e vacuo in cui l'atteggiamento era sempre quello di chi sta per dire una battuta, però la battuta non arrivava: nelle loro giornate interminabili non succedeva mai nulla, a parte l'espulsione che ciascuno di loro doveva a turno subire. Al cinema, in «Chiedimi se sono felice», tre personaggi non giovani, non belli, vivono a Milano le loro piccole storie quotidiane, i litigi minimi dell'amicizia e dell'amore: salvo qualche inconveniente o scontro presto superato, nelle loro giornate non accade niente, le loro battute lepide irridono soltanto se stessi.

Niente di male. Ciascuno ovviamente fa gli spettacoli che vuole (Aldo, Giovanni e Giacomo sono poi divertenti, bravi). Il mistero rimane un così grande successo. Perché questi personaggi piacciono tanto? Identificazione, da parte degli spettatori? Consonanza? Sollievo, di fronte a storie che non esigono attenzione ma possono venir guardate come fossero un bicchiere o un ipnotico film sperimentale di Andy Warhol? Complicità con personaggi che non vogliono far carriera ma soltanto stare tranquilli, che non sono nessuno e se ne vantano, che non vogliono fare ma s'accontentano di essere? Spirito del tempo mediocre, che vuole protagonisti mediocri?

9 771122 176003 01221

*PREZZI ESTERO: L. 1.800 CON 4. MATINO DEL LUNEDÌ, «CRONACHE DEL MEZZOGIORNO», «CORRIERE DI CASERTA», «CORRIERE DI NAPOLI», «IL CORRIERE MERCANTILE», «LA GAZZETTA DEL LUNEDÌ», «ULTIME NOTIZIE MODENA», «ULTIME NOTIZIE REGGIO», «LA VOCE DI MANTOVA», «IL CORRIERE DI ROVIGO», «LA PROVINCIA», NELLE AREE DI DIFFUSIONE INDICATE SUL GIORNALE LOCALE L. 1.750 CON «IL CORRIERE DI ROMAGNA» (IN ROMAGNA E MARCHE) ABBONAMENTI GRATUITI COMPRENSIVI DEL SABATO DELL'EDITORIALE IN TUTTA ITALIA. ABBONAMENTO CON SUPPLEMENTO: CON NET TV AL MERCOLEDÌ OPZIONALE A L. 3.000 IN TUTTA ITALIA. PREZZI ESTERO: AUSTRIA SCH. 20 (E 1,45); BELGIO FR. 75 (E 1,86); DANIMARCA KR. 10; FRANCIA FR. 12 (E 1,83); GERMANIA D.M. 3,50 (E 1,79); GRECIA DR. 350; IRLANDA P. 1,50; LUSSEMBURGO FR. 75 (E 1,86); MALTA Cents 30; NORVEGIA KR. 15; OLANDA FL. 4 (E 1,82); PORTOGALLO Cont. Esc. 350 (E 1,75); SPAGNA Pts. Esp (E 1,50); CANARIE Pts. 200; SLOVENIA SIT 250; SVIZZERA FRS. 2,00; C. TICINO 2,50; USA $ 2,50

LO STATO DELL'ECONOMIA | SECONDO ISTAT E BANCA CENTRALE EUROPEA

PREVISIONI DELLA BCE PER EUROLANDIA

Prodotto interno lordo			Export		
2000	2001	2002	2000	2001	2002
+3,2/3,6%	+2,6/3,6%	+2,5/3,5%	+9,8/12,6%	+6,5/9,7%	+5,6/8,8%
Inflazione			**Importazioni**		
+2,3/2,5%	+1,8/2,8%	+1,3/2,5%	+8,8/11,4%	+6/9,4%	+5,3/8,7%

ANSA-CENTIMETRI

Rallenta la crescita, Pil fermo al 2,5%

L'inflazione sale al 2,8 per cento nelle città campione

Stefano Lepri
ROMA

Resta ottimista la Banca centrale europea, nelle proiezioni che per la prima volta fornisce: nel 2001 le economie degli ormai dodici paesi euro continueranno a crescere, sia pure con un lieve rallentamento rispetto al 2000. Nuovi dati italiani aggiungono sia luci sia ombre a un quadro complesso: andiamo a chiudere l'anno con un aumento dei prezzi leggermente superiore al previsto, eppure in linea con la media dell'area euro; con una crescita mediocre, che però crea molti nuovi posti di lavoro.

I numeri arrivati ieri sono tanti, e come al solito ogni parte politica e ogni forza economica tenta di interpretarli a proprio comodo. Differenze di pochissimi decimali vengano esaltate come successi o additate come fallimenti. Motivi per guardare con serenità al 2001 sono che a Francoforte c'è meno preoccupazione sui prezzi, quindi dilegua il rischio di un aumento del costo del denaro; e che da noi i consumi natalizi sembrano, dalle prime indicazioni, vivaci. Per il resto, molto dipende da quanto succederà in America.

In Italia c'è l'inflazione, con i primi dati (+0,2 per cento) giunti dalle città campione nel mese di dicembre, che non rallenta, al contrario di quanto era stato stimato dagli esperti: dovremo attendere oggi per sapere se il dato medio nazionale sarà +2,8% oppure +2,7% negli ultimi dodici mesi (la media dell'area euro è +2,9% in novembre). Al calo dei prodotti petroliferi hanno corrisposto ritocchi all'insù dei generi alimentari. La media annua del 2000 sarà probabilmente +2,5%, più alta del 2,3% che era l'obiettivo del governo.

Quanto alla crescita economica, i dati definitivi del terzo trimestre pubblicati ieri dall'Istat sono un po' migliori delle anticipazioni. Per farla breve, le ipotesi su quale sarà il risultato definitivo dell'anno si sono ristrette: nella migliore delle ipotesi il 2,7%, che il ministro dell'Industria Enrico Letta accoglierebbe come «un ottimo risultato, in linea con la tendenza della ripresa» nella peggiore il 2,5% che uno degli economisti di punta dell'opposizione, Renato Brunetta, giudicherebbe un risultato non cattivo, però molto più basso di quanto preventivato». Tra gli analisti, punta sul 2,7% la Banca commerciale, sul 2,5% la Jp Morgan.

Risultano dai dati Istat sul terzo trimestre due cose: che il calo dell'euro ci ha aiutato, sospingendo le esportazioni (+5,1% sul trimestre precedente); e che gli italiani hanno continuato a stare molto attenti alle spese (solo +0,2% i consumi delle famiglie nonostante il sensibile aumento del posto di lavoro). Nel quarto trimestre sono cominciati ad arrivare nelle tasche gli sgravi fiscali, che potrebbero essere tra le ragioni di un cambiamento di tendenza nelle spese del Natale; si vedrà.

Che attendersi per il 2001? Secondo alcuni esperti, i dati Istat del 2000 potrebbero essere falsati dall'eccezionale numero di giornate festive; in questo caso, l'anno nuovo partirà meglio di quanto si potrebbe credere. Prometeia, il noto centro studi bolognese, pronostica una crescita del 2,5%, con 2,3% di inflazione; scarsi danni dovrebbe portare il deficit pubblico superiore (1,7% del prodotto lordo per il 2000) al limite concordato nel «patto di stabilità» europeo (1,5%).

Rassicurante dovrebbe suonare il messaggio della Banca centrale europea, elaborato a stretto contatto con le banche centrali nazionali (quindi anche con il ben noto pessimismo della Banca d'Italia). Bisognerà abituarsi, d'ora in poi, a questi responsi sibillini, che arriveranno due volte l'anno: presentati con una serie di *caveat*, non forniscono cifre separate per ciascun paese, solo generali per l'area euro che ormai dal 2001, con la Grecia, sarà composta di dodici Paesi; e anche queste cifre non sono univoche, offrono invece una ampia «forchetta». Così, ad appena 10 giorni dalla fine dell'anno, la stima della crescita del prodotto lordo nel 2000 oscilla ancora tra il 3,2% e il 3,6%.

La Bce ottimista sulle prospettive della zona euro anche se il 2001 correrà di meno

Ma è chiaramente scritto che il 2001 comincia bene. Francoforte vede una «robusta espansione» (tra il 2,6% e il 3,6%) poggiante «sul perdurare di una forte crescita della domanda interna, sostenuta da condizioni di finanziamento favorevoli, e dal notevole alleggerimento dell'imposizione diretta programmato per il prossimo anno», mentre «l'aumento dei prezzi petroliferi avrà un limitato effetto negativo». «Un'ipotesi cruciale - si legge poi - è che la reazione dei salari al temporaneo incremento dell'inflazione sia molto contenuta»; e, buona notizia per le imprese, «i margini di profitto dovrebbero ampliarsi».

UNA MANOVRA IN PILLOLE

IRPEF
Cambia il tetto del primo scaglione Irpef, che sale da 15 a 20 milioni, mentre gli altri scaglioni saranno 20-30 milioni, 30-50 milioni, 60-135 milioni, oltre 135 milioni, e dal 2001 scendono progressivamente le aliquote. Aumenta la soglia d'esenzione per i lavoratori dipendenti (da 9,1 a 12 milioni annui) e, per i lavoratori autonomi, da 4 a 6 milioni. 350.000 lire in busta paga per tutti a novembre, 200.000 lire per le pensioni incapienti; l'acconto Irpef scende dal 92 all'87%.

CASA
La prima casa diventa esente da Irpef, vengono prorogati gli sconti del 36% sulle ristrutturazioni e l'Iva resta al 10% sull'edilizia. Previste detrazioni per gli affitti concordati.

MAMME
Passa da 300.000 a 500.000 lire al mese per 5 mesi l'assegno per le neomamme che non abbiano assistenza previdenziale con reddito familiare inferiore ai 50 milioni.

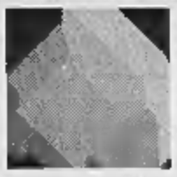

PENSIONI
La maggiorazione sociale sale a 50.000 lire al mese tra i 60 e i 65 anni e a 160.000 lire tra i 65 e 75 anni; sopra i 75 arriva a 180.000 lire. Dal primo gennaio 2001 le pensioni di anzianità e di invalidità ed il reddito da lavoro autonomo potranno essere cumulati nella misura del 70%. Nessun contributo per coloro che raggiungono i limiti di età per la pensione e restano al lavoro.

SANITA'
Eliminati dal 2001 tutti i ticket sui farmaci e sulla diagnostica preventiva antitumorale (anche sotto i 45 anni). Dal 2002 ridotti a 23.000 i ticket sulla diagnostica generica.

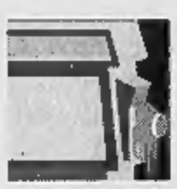

CARBURANTI
Tra il 2000 e il 2001 sono previsti sgravi per circa 3.800 miliardi. Lo sconto viene esteso al gasolio per il riscaldamento e al gpl.

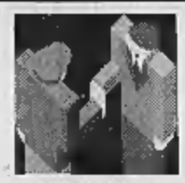

LAVORO
Credito d'imposta di 800.000 lire al mese per ogni nuovo occupato a tempo indeterminato a condizione che abbia almeno 25 anni, che sia disoccupato da due anni e che si creino veramente posti di lavoro in più.

ALLUVIONE
Stanziati circa 5.450 miliardi, 200 alla Calabria.

Manovra, alt alle mega-pensioni

Uno stop per magistrati e dirigenti di Stato

Roberto Giovannini
ROMA

Sorpresa. Proprio in Zona Cesarini, alla vigilia del voto definitivo sulla Finanziaria 2001 - approvata da Palazzo Madama stamattina, con 168 favorevoli e 100 contrari - il governo si è accorto che qualcuno, a cominciare dagli alti magistrati, dai professori universitari e da alti dirigenti della pubblica amministrazione stava per mettere le mani su una pensione davvero "d'oro". Sfruttando una possibilità offerta dalla riforma Dini, con il decisivo aiuto di qualche sapiente circolare amministrativa e pareri interpretativi, alcune migliaia di "grand commis" di Stato erano in procinto di portare a casa assegni previdenziali maggiorati di un importo tra il 25 e il 40%. Per bloccare l'operazione, scoperta in extremis dai tecnici dei ministeri economici, di Palazzo Chigi e degli istituti previdenziali, l'Esecutivo ha dovuto provvedere di gran carriera. E' stato così inserito nel cospicuo pacco di emendamenti approvati dal Senato nella serata di martedì un emendamento che fa slittare di due anni l'opzione per il passaggio dal sistema pensionistico retributivo a quello contributivo, originariamente fissata dalla riforma Dini al primo gennaio del 2001. Un rinvio che - spiega Massimo Antichi, consigliere del ministro del Lavoro Salvi - su cui una volta superata la fase di emergenza si dovrà comunque ritornare.

Una questione davvero complicata. Nel 1995, al momento del varo della riforma Dini, per raffreddare le dinamiche della spesa previdenziale si decise il passaggio da un sistema di calcolo della pensione di tipo retributivo (basato cioè sul salario o sul reddito percepito dal lavoratore) a uno di tipo contributivo (che legava la pensione futura ai contributi effettivamente versati). La pensione retributiva è di norma più conveniente: a parte possibili buchi nei versamenti, il vero vantaggio deriva dal fatto che in genere le carriere salariali dei lavoratori si impennano negli ultimi anni, quando si ha alta anzianità e spesso salari maggiori. Per la pensione calcolata col metodo contributivo vengono invece valutati tutti i contributi versati nell'intera vita lavorativa, compresi quelli di quando si era giovani e "apprendisti", con buste paga "leggere". Secondo la riforma Dini, il sistema contributivo applicava per i nuovi assunti; inoltre, avrebbero potuto sceglierlo il primo gennaio del 2001 anche coloro che avessero già maturato nel 1995 15 anni di contribuzione. Costoro avrebbero avuto una pensione più leggera, ma avrebbero potuto sfruttare la possibilità di andare in pensione già a 57 anni di età.

Ma una norma mirata al risparmio avrebbe premiato proprio una serie di cittadini ad alto reddito, con una carriera cosiddetta "zooming": rapida e ad alta intensità retributiva. E' proprio il caso dei magistrati (circa 1000), di altri 1000 professori universitari e di qualche migliaio di alti dirigenti dello Stato per i quali, successivamente alla riforma Dini, era stata approvata una norma che consentiva l'opzione per il contributivo anche a chi aveva un'età di pensionamento fissata a 70 anni. Passando da un metodo di calcolo all'altro, apparentemente meno conveniente, questi cittadini sarebbero riusciti a portare a casa una pensione più ricca, molto più ricca: dal 25 al 40%, addirittura. Merito della possibilità di andare in pensione in età avanzata (scelta che il sistema contributivo e la riforma Dini premiano), oltre che di una normativa attuativa particolarmente favorevole, oltre che creativamente interpretata. Di qui il blitz del governo, che ha rinviato al 2003 l'opzione: ovvero a una data in cui sicuramente si sarà posto rimedio alla scappatoia fin qui consentita dalla legge. La norma introdotta in Finanziaria, afferma Antichi, ha sventato «il tentativo di qualche alto burocrate di costruirsi aumenti ingiustificati della pensione. Il tentativo è stato operato dopo la riforma Dini sia attraverso erronee circolari applicative degli enti previdenziali, nonché prevedendo per alcune categorie già privilegiate di beneficiare di coefficienti di trasformazione per età superiori ai 65 anni".

E dopo il sì del Senato il pacchetto di finanza pubblica passa alla Camera per la terza lettura: si comincia in Commissione Bilancio, e poi si andrà in Aula. Il voto finale e la conversione in legge della manovra 2001 sono previsti per sabato 23; e tutti, a proposito tutti, escludono l'eventualità che Montecitorio possa introdurre modifiche che imporrebbero un quarto passaggio al Senato. Allo stesso tempo, un po' di timore c'è: basterebbe un microemendamento, una disattenzione per imporre ai senatori lo spauracchio di una quarta lettura successiva alla pausa natalizia. Comunque vadano le cose, non ci saranno conseguenze se non per le vacanze di Natale dei parlamentari. Anche un improbabilissimo ricorso all'esercizio provvisorio del bilancio in realtà comporterà un risparmio per i conti pubblici, visto che non entreranno subito in vigore gli ingenti sgravi fiscali previsti. Secondo il sottosegretario al Tesoro Piero Ciardi «per effetto di tutte le votazioni fatte al Senato il saldo netto da finanziare è migliorato di 100 miliardi», anche se il rimaneggiamento delle tabelle di bilancio "accrescerà la velocità di spesa".

AGNELLI «HO VOTATO SÌ CON QUALCHE RISERVA SUL 2001»

ROMA. «Ho votato in favore. La finanziaria va nella direzione giusta»: questo il commento a caldo di Giovanni Agnelli, presidente d'onore della Fiat e senatore a vita. «Tuttavia - ha aggiunto - ho qualche riserva sull'anno prossimo, il governo lo vede con molta fiducia. Mi auguro che abbiano ragione». «C'è una riduzione delle imposte sulle persone e sulle aziende», ha osservato ancora Agnelli, mentre lasciando il Senato usciva dall'ascensore insieme con il ministro del Tesoro, Vincenzo Visco. «Non hanno messo nella finanziaria il Tfr. Queste sono tutte cose che a noi imprese stanno bene». «La riserva, e questo lo facevo presente a Visco, è che - ha precisato Giovanni Agnelli in un breve scambio di battute con i giornalisti - si prevede un anno prossimo con molta fiducia, con molto ottimismo sulla crescita. Io mi auguro che abbiano ragione. Questo è tutto».

MERCATI AZIONARI | TRE MESI DA DIMENTICARE

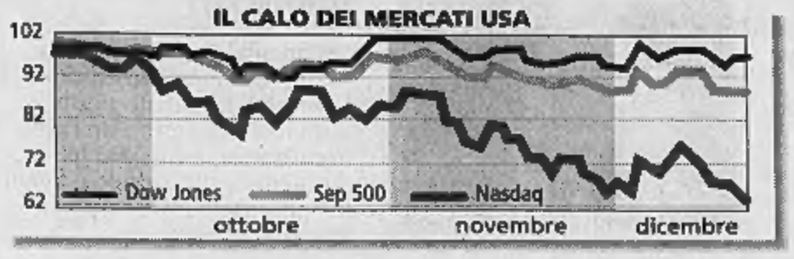

NUOVO MERCATO: ARRIVA L'INDICE NUMTEL

Dal 2 gennaio gli investitori avranno un nuovo indice per calcolare la performance del Nuovo Mercato. Si chiamerà Numtel (acronimo per Nuovo Mercato Telematico) e prenderà il posto del sotto-indice italiano dell'euro.Nm, il listino pan-europeo che chiuderà i battenti a fine anno. Il nuovo indice avrà come base 1.000 calcolata dal 17 giugno '99 (giorno in cui è approdata la prima società sul Nuovo Mercato) e sarà relativo a tutte le azioni hi-tech quotate.

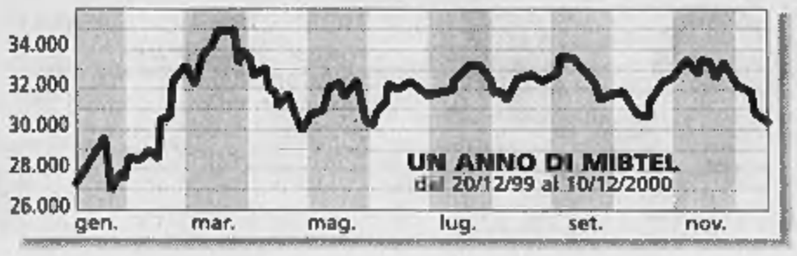

Il Nasdaq azzera un anno di guadagni

Choc sulle Borse mondiali, Milano chiude a -2,24%

Francesco Manacorda
MILANO

Un ciclone di fine anno che si abbatte su Wall Street e piega tutte le Borse mondiali, una pioggia di vendite che si scarica soprattutto sui titoli tecnologici. Quando a New York manca un'ora alla fine della seduta il Nasdaq ha ormai perso il 7 per cento secco ed ha chiuso sullo stesso livello.

Per chi è entrato sul mercato dell'hi-tech americano un anno e mezzo fa e non ha venduto in tempo i suoi titoli, è come se il grande rally di inizio 2000 non fosse mai esistito. Per chi ha comprato nei primi mesi di quest'anno, poi, è la débâcle: l'indice Internet di Goldman Sachs, composto da titoli come Aol, Amazon, Yahoo, perde da gennaio oltre il 75%.

Il Dow Jones limita le perdite - un'ora prima della chiusura è sotto del 2,14% - ma certo non ha di che sorridere. E anche in Europa fioccano le vendite: a Milano il Mibtel perde il 2,24% riducendo il guadagno dall'inizio dell'anno a poco più del 2%, Francoforte lascia sul terreno il 3,56%, Parigi il 3,23%, Londra l'1,88%. Ancora più pesante, anche in questo caso, è il bilancio dei tecnologici: al Neuer Markt di Francoforte - il maggiore in Europa - il calo sfiora il 10% mentre sulla Borsa di Madrid (-4,23%), dove forte è il peso dell'hi-tech, il colosso Internet Terra Lycos perde il 14,75% e scende per la prima volta sotto il prezzo di collocamento. Stessa musica in Italia, dove il Nuovo Mercato perde il 4% dopo essere sceso alla vigilia di oltre l'8%. Risale dell'1,77% Tiscali dopo aver perso il 30% in una manciata di sedute e scende invece del 5,38% eBiscom. Sul listino principale soffrono i telefonici e i media: Olivetti perde il 4,23%, Tecnost il 3,86%, Telecom il 4,96% e Tim il 4,60%. L'Espresso cede il 7,48%, Mediaset il 6,23%, Sest il 5,95%.

Il ribasso choc che arriva dagli Usa dipende, ancora una volta, da un clima economico che appare sempre più negativo e dagli avvertimenti sugli utili e sulle performance delle grandi società quotate. Dopo il ribasso di martedì il mercato ieri ha reagito ancora alla presa di posizione della Federal Reserve. L'affermazione della Fed che «la crescita economica può rallentare ulteriormente» unita alla scelta di non tagliare ancora i tassi d'interesse significa secondo molti operatori che in vista c'è una situazione in cui i tassi resteranno alti nonostante il pericolo di inflazione - lo ammette la stessa Fed - sia «diminuito». Insomma, si rischia di affossare in modo prematuro una congiuntura debole, dove sia i consumi dei privati sia gli investimento frenano più rapidamente del previsto, avvitandosi nella recessione. Lo stesso presidente entrante George Bush parla di una«economia che mostra segnali d'allerta sul possibile rallentamento della crescita» e avverte che dopo «il segnale della Fed» la sua amministrazione «giocherà le carte a sua disposizione», cioè gli sgravi fiscali su cui conta per rianimare la congiuntura. Ma proprio il timore di una politica fiscale troppo espansiva potrebbe ritardare l'atteso ribasso del costo del denaro da parte della Federal Reserve.

Tecnologici Usa giù del 7%
Il Neuer Markt perde il 10

A spingere il mercato nel baratro sono anche i giudizi in arrivo dalla Merril Lynch sulle prospettive di tre grandi nomi dell'economia Usa. La Cisco, il colosso che fabbrica i cavi su cui viaggia Internet e che più di ogni altro ha rappresentato in questi mesi la potenza della new economy non è più - secondo Merril Lynch - un titolo «da comprare» ma semplicemente «da accumulare», perché tutti gli indizi dicono che gli investimenti delle grandi imprese nelle loro reti aziendali stanno rallentando e anche i fornitori di servizi Internet, sfiniti dalle enormi spese degli ultimi mesi, avranno meno possibilità di comprare i prodotti Cisco. L'effetto del declassamento? La Cisco perde in un batter d'occhio oltre il 10%. Poco meglio va alla Ibm e alla Hewlett Packard, per le quali il giudizio di Merril Lynch passa da «accumulare» a «neutrale», anche in questo caso perché si prevede che il prossimo anno le aziende spenderanno meno per rinnovare la tecnologia e i consumatori ci penseranno due volte prima di comprare un nuovo pc. Ancora, pesa sul mercato dei tecnologici il «profit warning» della Foundry Networks, un'azienda che fa gli stessi prodotti della Cisco, e che ha annunciato un rallentamento degli utili previsti perdendo in un batter d'occhio la metà della sua capitalizzazione, per l'esattezza il 55%.

Sul listino Usa si fa sentire comunque anche un motivo tecnico: molti investitori istituzionali trovano conveniente per motivi fiscali vendere ai prezzi stracciati delle ultime sedute per poter avere delle minusvalenze da mettere in bilancio quest'anno e poi ricostituire le loro posizioni a inizio 2001. Un esercizio che, se nelle prossime sedute Wall Street non si risolleverà, rischia di diventare sempre più popolare.

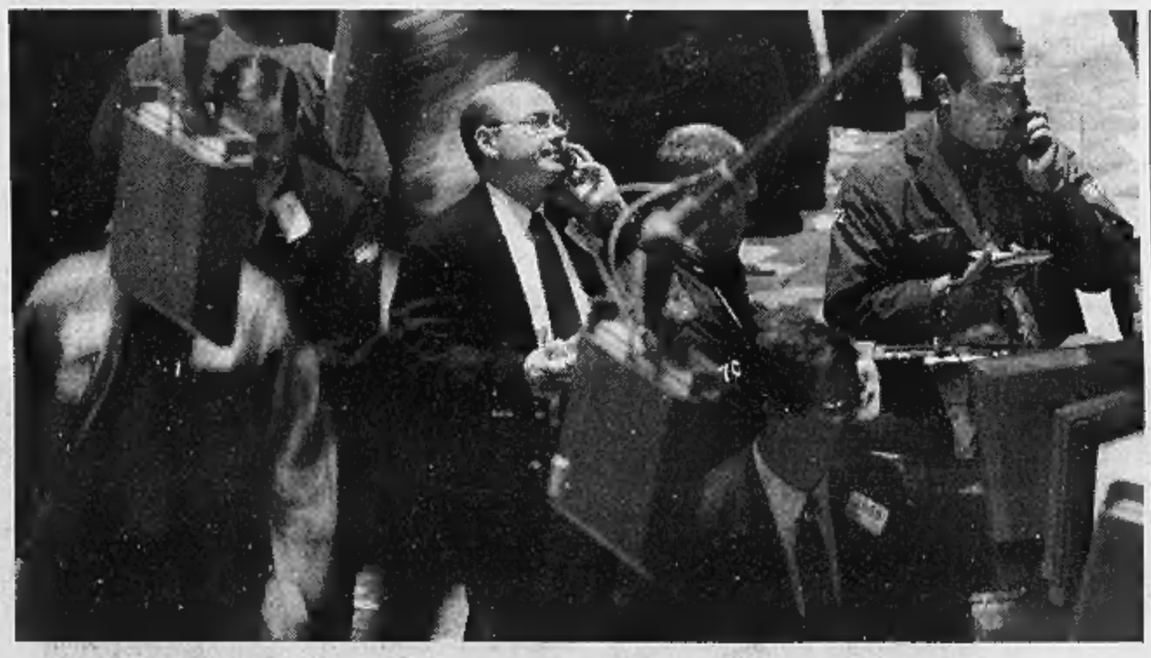

Giornata nera per tutte le Borse A Wall Street il Nasdaq ha perso il 7 per cento

Le banche americane sono probabilmente troppo esposte verso le aziende più importanti Di fronte a risultati non brillanti delle nuove tecnologie ci saranno situazioni di sofferenza di non facile soluzione

«Un crollo benefico»

Soru: il clima è più pulito

Ugo Bertone
MILANO

«Internet ha vinto. Il 2000 è stato un anno di crescita straordinario, che ha avvicinato l'Italia alla media europea. E noi, a Tiscali, abbiamo la percezione fisica del fenomeno, della concorrenza che sera dopo sera facciamo alla tv...».

A guardare i listini di Borsa di tutto il mondo non c'è da nutrire alcun dubbio: per la «new economy», Tiscali compresa (una discesa da brivido, l'80 per cento abbondante di perdita dai massimi, nonostante il rimbalzino di ieri) è suonata l'ora della resa dei conti.

Ma Renato Soru raddoppia: proprio ieri, giorno della grande caduta della «new economy» in Borsa, Tiscali ha annunciato l'acquisto, dietro scambio con nuovi titoli dell'Internet provider sardo, di AddCom, una società con 270 mila clienti in Germania, paese dove ormai Soru conta 1,1 milioni di clienti.

Ma per gli azionisti che hanno dato credito a Tiscali e agli altri campioni della new economy è dura...

«Per gli investitori è durissima. E mi dispiace molto per molti risparmiatori, che dovranno pazientare. Ma dal punto di vista industriale, per paradosso, è quasi più facile».

Perché?

«Perché è finita la stagione dell'euforia. Ho sentito tanta gente, un anno fa, che diceva: adesso mi licenzio, metto in pratica una mia idea e, tempo due o tre mesi, mi presento in Borsa».

E invece...

«Invece la new economy è dura, come tutto il resto. Bisogna alzarsi all'alba, lavorare fino a notte. Bisogna fare i sacrifici che ho fatto io. Altro che ricchezza facile».

Ma adesso per chi vuol lanciare un'attività via web tutto è più difficile. O no?

«In un certo senso sì, perché i mercati sono assai più diffidenti. Ma il clima è più pulito. E, in un certo senso, è più facile fare le cose serie: sarà più facile trovare collaboratori su una base normale, senza la suggestione della finanza. Il mercato, del resto, c'è: a fine '98 c'erano 750 mila abbonati Internet in Italia, saliti a 4 milioni un anno fa. Adesso siamo tra i nove e i dieci milioni. Sia chiaro: i risultati hanno sempre battuto le previsioni».

La pubblicità e il commercio elettronico non decollano. Vero?

«Correggo: non sono ancora decollati. Negli Usa il 7-8% della spesa pubblicitaria è già indirizzato a Internet, in Italia siamo all'1%. La morale? Semplicissima, il boom verrà».

Che cosa l'ha sorpresa negli ultimi dodici mesi?

«L'euforia della Borsa. Nel '99 ad ottobre abbiamo collocato i titoli a 4,6 euro. Pochi giorni dopo, attorno a Natale, le quotazioni erano salite di otto volte. Poi, da gennaio, si è scatenata una vera e propria follia per 45 giorni. Un casino, non ci capivamo più nulla...».

E Tiscali valeva più della Fiat. Un bel risultato...

«Non ho mai fatto mistero di essere imbarazzato per questo. O anche peggio».

Renato Soru

«La New Economy è dura Si lavora giorno e notte Altro che ricchezza facile»

Adesso la bolla è scoppiata. Come si sente?

«Oggi, con il titolo sui 19 euro, sto molto meglio di sei mesi fa, quando Tiscali valeva 80. Gli abbonati sono cresciuti di tre volte, il traffico pure. Siamo diventati il secondo Internet provider europeo, abbiamo tremila miliardi in cassa e prima ne avevamo trenta. Mi dispiace di avere, almeno in teoria, meno soldi. Ma l'intuizione, quella vera, è che è in questo campo che nasceranno le Fiat del domani».

La bolla è scoppiata. Viva Internet. È così?

«Non c'è impresa, grande o piccola, che possa fare a meno di pensare alla Rete. Gli investimenti procedono per il verso giusto, la gente è reattiva. Certo, la bolla è scoppiata, trascinando via i cinici. Ma i tulipani non sono scomparsi dopo la febbre speculativa in Olanda nel '600. E non scompariranno mai».

Sarà vero, dottor Soru, ma è una ben magra soddisfazione per chi ha messo i soldi in un'impresa della new economy qualche mese fa...

«Lo capisco. Purtroppo, ricette magiche non ce ne sono. Posso dire a chi vuol operare nel mondo Internet che lo spazio c'è. Anzi, per paradosso, il mercato oggi è più serio e solido. A chi ha investito mi sento soltanto di consigliare l'esempio di Warren Buffet. Lui, prima di comprare studia i titoli per bene. Poi se li dimentica in un cassetto per qualche anno. Se è roba buona, crescerà».

SCENARI PER IL 2001 IL CALO DEI PREZZI DEL GREGGIO FARA' SCENDERE L'INFLAZIONE

Stop alla corsa, nel 2001 si cambia passo

Sulle imprese Usa pesa un carico eccessivo di debiti

analisi
Mario Deaglio

ILLUSIONI e disillusioni scandite da quei numeri fatidici che sono gli indici di Borsa, veri motori della cabala moderna. Il Dow Jones, il principe di questi indici, toccò un massimo storico di 11723 nei primissimi mesi dell'anno poi scese poi brevemente sotto la temutissima quota 10mila; da allora ha fluttuato tra i livelli di 10 e 11mila, mettendo fine a una lunga stagione di crescita, durata otto-nove anni, esattamente come il boom della Borsa che precedette il crollo del 1929 e quello della Borsa di Tokyo degli anni ottanta cui fece seguito la grave caduta del 1992 della Borsa giapponese.

Quali prospettive di sono che una simile caduta si ripeta oggi a New York e se questo dovesse succedere, in che misura saremo coinvolti l'Europa e i risparmiatori italiani? Occorre dire subito che per gli Stati Uniti qualche preoccupazione c'è; le imprese americane sono probabilmente troppo indebitate e le banche americane troppo esposte nei loro confronti. Di fronte a risultati non brillanti delle nuove tecnologie ci saranno situazioni di sofferenza di non facile soluzione. Saranno possibili situazioni di difficoltà di singoli grandi istituti finanziari.

La Fed, la banca centrale americana, si è dimostrata in passato in grado di controllare assai bene emergenze di questo genere ma è illusorio pensare possa ridurre tranquillamente i tassi in questo periodo di transizione da Clinton a Bush: il neo-presidente ha promesso di ridurre le imposte e difficilmente il governatore Greenspan si muoverà in quella direzione prima di sapere di quanto. Di qui a febbraio, quindi, quando i programmi della nuova amministrazione saranno noti, la finanza americana, e con essa la finanza mondiale, vivrà un momento piuttosto delicato.

In quest'incertezza politico-finanziaria, l'ipotesi che i prezzi delle azioni a New York subiscano una vigorosa "correzione" nei primi mesi del 2001 appare perciò ragionevole ma non per questo drammatica in quanto si tratterebbe di un ridimensionamento anziché di una vera e propria caduta. L'economia americana ha sufficiente vitalità per riprendersi in poco tempo da una simile flessione, ma riusciranno l'Europa e l'Italia starne fuori? Probabilmente sì.

La discesa continuerà A New York sono attese nuove correzioni Poi gli Usa potranno riprendersi

Mario Deaglio

Con la riduzione dei prezzi del petrolio nei prossimi mesi la (già modesta) inflazione europea ricomincerà a scendere e ci saranno maggiori risorse per espandere la domanda interna. Quest'operazione - che si realizza con minori imposte o maggiori spese pubbliche - resa necessaria dal fatto che la domanda estera risulterà più debole, è sempre gradita ai politici; non basterà a far compiere alla crescita europea dei balzi colossali ma non sembrano, al momento, esserci gravissime difficoltà alla continuazione di una crescita attorno al 3 per cento, con una riduzione di disoccupazione da mezzo a un punto percentuale. Non è il Paradiso, ma c'è sicuramente di peggio.

La vera vittima di questa situazione è la Borsa. Dopo quanto sta succedendo, possiamo davvero essere sicuri che questa finanza libera e sregolata sia il miglior sistema per indirizzare i risparmi verso gli investimenti che presentano le migliori possibilità di riuscita? Negli ultimi mesi ci sono stati casi clamorosi, con il prezzo di azioni importanti che ha oscillato del 5 e talora del 10 per cento nell'arco di 5 minuti. Non è ragionevole che chi ha investito in uno di questi titoli una somma qualsiasi, diciamo cento milioni di lire, si veda più ricco o più povero di cinque o dieci milioni nell'arco di tempo in cui si beve un caffè. Chi vuole provare emozioni di questo genere farebbe meglio a sedersi a un tavolo di roulette.

E' possibile quindi che nel 2001 l'immagine della Borsa risulti offuscata e che il vecchio reddito fisso torni a riscuotere l'attenzione dei risparmiatori. E una cosa appare certa: se non ci saranno novità impreviste, l'anno che viene si annuncia in ogni caso più sobrio senza le stranezze e gli assurdi entusiasmi di quello che l'ha preceduto.

deaglio@econ.unito.it

L'EURO IN RIALZO NEGLI ULTIMI QUATTRO MESI

ROMA. Prosegue la rimonta dell'euro contro il dollaro: la moneta unica europea ieri ha toccato il suo più alto punto di scambio nell'arco di quattro mesi contro la moneta statunitense: 90,56 centesimi di dollaro rispetto agli 89,53 di martedì. La marcia dell'euro al rialzo su dollaro e yen è cominciata in mattinata, quando all'apertura dei mercati valutari la moneta unica europea è passata di mano a 0,8963 dollari, contro gli 0,8903 di martedì, e a 101,11 yen rispetto ai 99,96 yen della chiusura precedente. A trascinare in ribasso lo yen, anche il segno meno delle principali borse asiatiche, che si sono allineate all'allarme lanciato dal capo della Fed Alan Greenspan sul rischio di un rallentamento superiore alle previsioni dell'economia Usa. Intorno alle 13:10 l'euro ha toccato il punto di massimo sprint a 0,9069 dollari e la Banca d'Italia ha fotografato la moneta comune a 0,9059 dollari (quindi pari a 2133 lire). I segnali di un generale clima di ottimismo in Eurolandia sono giunti anche dal governatore della Banca di Francia, Jean-Claude Trichet, il quale prevede una crescita del prodotto interno lordo del 3,4 per cento nella zona euro e del 3 per cento in Francia. E, secondo gli analisti, a ridare fiducia alla divisa comune europea sono stati soprattutto i traders del Vecchio Continente.

I POLITICI E GLI SVILUPPI DEL CASO D'ANTONA

FINI

«Non posso commentare un'ipotesi investigativa - dice Fini - ma questa dimostra che il terrorismo del passato, come qualche inquirente aveva ipotizzato, probabilmente è dietro al neo-terrorismo delle giovani leve».

PELLEGRINO

Giovanni Pellegrino difende l'ex presidente della Repubblica Scalfaro che concesse la grazia a Panizzari e critica la fuga di notizie che potrebbe «compromettere le indagini su quella che è per ora solo una ipotesi di colpevolezza».

BERTINOTTI

Sul possibile collegamento tra il br graziato Panizzari ed il delitto D'Antona, Fausto Bertinotti è dubbioso: «Questo è un Paese in cui non si sa chi sono gli autori delle stragi dopo 24 anni. In ogni caso questo riguarda solo i magistrati».

«Lo Stato farà un'altra figuraccia»

L'ex br Piccioni: Panizzari rapinava solo per sé

intervista

Francesco Grignetti

ROMA

FRANCESCO Piccioni è stato un brigatista rosso, ha partecipato al sequestro Moro, ha comandato la colonna romana dopo l'arresto di Mario Moretti. Sotto la sua guida, le Br nella capitale uccisero tanti agenti di polizia e carabinieri, assaltarono la sede Dc di piazza Nicosia, ammazzarono Tartaglione e Minervini. E' stato in carcere molti anni. E dietro le sbarre ha fatto i conti con l'esperienza del partito armato. Ha avuto modo di conoscere anche Giorgio Panizzari. Può parlare degli ultimi sviluppi intorno alle nuove Brigate rosse con cognizione di causa.

Piccioni, che idea s'è fatto sull'arresto di Panizzari?

«Ho già detto in varie riprese che io questa storia delle Brigate rosse, o cosiddette tali, tornate sul piano della lotta armata non la capisco. Tantomeno riesco a capire la vicenda di Panizzari. Mi sembra tutto lontanissimo da una logica politico-militare».

Lei non ci crede...

«Io di mestiere non faccio l'investigatore. Però mi sembra che la polizia ha lavorato su un'ipotesi di scuola: cercare tra i giovani autonomi vicini alla Fiom. E poi hanno scarcerato Geri con tante scuse. Adesso siamo alla seconda "svolta" e se non lo scarcereranno è solo perché Panizzari era intento a delle privatissime rapine. Almeno a stare a quanto lui stesso ha dichiarato».

Francesco Piccioni

«Non c'entra nulla con quel delitto Chi l'ha organizzato non è più in Italia Secondo me tutto finirà in una bolla di sapone come con Geri»

La sua previsione è di una nuova figuraccia per gli inquirenti, insomma.

«Immagino di sì. Potrei pure scommetterci qualcosa».

I dubbi sono in effetti tanti. La storia di Panizzari sembra ben poco in linea con quello che ci figuriamo dei nuovi brigatisti.

«Io Panizzari l'ho conosciuto bene. Sa che è uno che si saprà spiegare. Quando sarà il momento, dirà lui quello che pensa. Non intendo sostituirmi a lui. Una cosa, però, salta agli occhi: il passaggio della Grazia. Nel nostro ambiente, con l'ottica e la logica interna alle Brigate Rosse, mi riferisco al dibattito sull'indulto e su tutte le misure di semilibertà, non è mai stata presa in esame e considerata ammissibile la grazia presidenziale».

Intende dire che voi chiedevate una soluzione politica, non una via di fuga individuale.

«Appunto. Nessuna misura speciale "ad personam". La grazia resta inammissibile per un brigatista doc. Restano legittime, naturalmente, e ci mancherebbe, per chi si muova in un'ottica individuale. Sinceramente trovo questa sua scelta del tutto incompatibile con una prospettiva politica di lunga durata».

Lei, Piccioni, non crede al coinvolgimento di Panizzari.

«Infatti. Né riesco a pensare che sia coinvolto nessuno di quelli che gode della semilibertà. Ma insomma... Se uno di noi, con la nostra storia, volesse davvero ricominciare a "fare cose", per prima cosa scapperebbe. L'ipotesi che uno di giorno faccia due mestieri, quello ufficiale e l'altro brigatista, e poi la sera rientra in cella mi sembra ridicola. Dal punto di vista militare non sta né in cielo né in terra: tutto il giorno cerco di scappare dal controllo dello Stato e poi la sera torno in galera e faccio finta di niente? Matti sì, ma mica scemi».

Tra l'altro anche Panizzari, come si vede oggi, ma come era facilmente prevedibile, è stato sottoposto a controlli continui dopo aver lasciato il carcere.

«Ma tutti noi che a vario titolo godiamo di benefici carcerari siamo sottoposti a controlli continuamente, casuali, nell'arco delle 24 ore. Se uno vuole fare un'attività di una certa rilevanza, dico non la rapinetta per sbarcare il mese, la prima cosa è rendersi irreperibili. E poi si vede. E' un ragionamento a prescindere da Panizzari o da chiunque altro. A naso, se devo seguire ancora un filo di logica, è inverosimile».

Lui, Panizzari, la grazia l'aveva voluta?

«Io in quel periodo a Rebibbia non c'ero più. So che è molto bravo con l'informatica; stava lavorando al cd-rom sul Giubileo. Immagino che chi gli ha commissionato quel lavoro, intendo l'ambiente cattolico, si sia poi mosso per istruirgli la pratica. E' una logica del tutto individuale, ripeto. Non politica. Non mi permetto di dare giudizi. Ma è quanto di più incompatibile con la lotta armata. E guardi che certi criteri sono sempre gli stessi».

Ma lei Piccioni è molto perplesso su tutto l'affaire D'Antona.

«Io dico una sola cosa: l'omicidio di D'Antona non è stato seguito da alcun segno delle Br. Tutti i volantini portano altre sigle. O si è trattato di uno stranissimo episodio singolo e chi l'ha commesso è scappato. Oppure non è opera di un'organizzazione operante in Italia».

TORINO, ALLARME BOMBA

Ma era un tubo pieno di sabbia

TORINO. Emulazione o scherzo, dopo l'episodio della bomba sulla terrazza del Duomo di Milano, anche a Torino ieri mattina i carabinieri sono stati mobilitati per una chiamata al 112. Un passante, poco dopo le 8, ha segnalato la presenza di una batteria d'auto collegata ad un tubo metallico nero, abbandonata accanto alla chiesa di piazza Santa Giulia. L'aspetto, in effetti, era quello inquietante di un ordigno rudimentale. Ipotesi che per circa un'ora sembrava avallata dalla presenza, all'interno del tubo, di una polvere finissima. Sono intervenuti gli artificieri e la zona è stata immediatamente bloccata al traffico. Con l'aiuto di un robot meccanizzato, e dopo le dovute precauzioni, i militari dell'Arma hanno piazzato una microcarica che ha sciolto ogni dubbio: nel tubo di metallo c'era soltanto sabbia.

LA BIOGRAFIA DEL TERRORISTA | UNA VITA PASSATA IN GALERA

IL PRIMO ARRESTO QUANDO AVEVA 15 ANNI

Una vita bruciata. Sembra il copione di un film la biografia di Giorgio Panizzari, arrestato lo scorso 12 dicembre dopo una rapina con sparatoria a Todi e ora sospettato di aver fatto parte del commando che uccise D'Antona. Per lui, il primo arresto era avvenuto quando aveva appena 15 anni. Furti d'auto, spaccate alle vetrine. Dentro e fuori dal Ferrante Aporti. Poi, nel '70, l'assassinio di un gioielliere durante una rapina e la conseguente condanna, con due complici, all'ergastolo. E' in galera che si «politicizza», diventando uno dei Fondatori dei Nap.

COOPTATO IN CARCERE DALLE BR

In cella, si avvicina alle Brigate rosse ed è in prima linea in tutte le rivolte, ad Aversa, all'Asinara, a Palmi. Il suo nome è nell'elenco dei brigatisti dei quali si chiede la scarcerazione in cambio della vita di Aldo Moro. Finiti gli anni di piombo, Panizzari sembra defilarsi. E dopo 28 anni di carcere, il presidente Scalfaro gli concede la grazia. Tornato libero cittadino, si occupa di informatica. Produce un video sul Giubileo. Scrive due libri sulle sue vicende carcerarie. Sembrava «recuperato». Fino a quell'ultima rapina a Todi.

Omicidio D'Antona, test Dna per Panizzari

Presto a confronto col testimone

Guido Ruotolo
ROMA

«Siamo obbligati a farlo, a indagare in quella direzione. Ma è molto sgradevole che la notizia sia stata pubblicata perché questo danneggia le nostre indagini, oltre che la nostra immagine». Giovanni Salvi, pm romano, è imbarazzato. Sembra che una «maledizione» aleggi sull'inchiesta sull'omicidio del professore Massimo D'Antona. Il 16 maggio scorso, a quasi un anno da quell'azione rivendicata dalle Brigate rosse, una fuga di notizie portò all'arresto del presunto telefonista delle Br, Alessandro Geri, che fu, quindici giorni dopo, scarcerato per i fragili indizi. Ieri, l'annuncio dalle colonne di *Repubblica* che forse è stato trovato l'autista che parcheggiò il furgone Nissan-Vanette in via Salaria, e che servì ai killer brigatisti come nascondiglio per aspettare che il professore, consulente del ministro del Lavoro Bassolino, uscisse dal portone di casa. L'autista dovrebbe essere, secondo la procura di Roma, Giorgio Panizzari, l'ergastolano, ex rapinatore e terrorista rosso, graziato dal Natale di due anni fa dal presidente della Repubblica Scalfaro.

Giorgio Panizzari è tornato in carcere il 12 dicembre scorso, per la rapina di Todi, insieme al fratello di un ex terrorista di destra, dei Nar. Il giorno dopo il suo arresto, i pm Giovanni Salvi e Franco Ionta l'hanno iscritto sul registro degli indagati per l'omicidio D'Antona. Ieri mattina gli è stato notificato, nel carcere di Spoleto, l'avviso di interrogatorio per oggi: le accuse nei suoi confronti sono di concorso nell'omicidio D'Antona e di costituzione di banda armata denominata Brigate rosse - Partito Comunista Combattente. Quali elementi hanno convinto i magistrati romani a puntare sulla pista Panizzari? Intanto c'è l'identikit dell'autista del furgone Nissan, ricostruito grazie a una testimone, che potrebbe corrispondere all'identità di Panizzari. E, dunque, nei prossimi giorni, l'ex terrorista rapinatore potrebbe essere messo a confronto con la testimone, una donna di origine araba che lavora come interprete per il Rud (Raggruppamento unità difesa dei servizi segreti militari), che descrisse l'autista del furgone come un uomo di circa 50 anni, capelli brizzolati, piccolo di statura ma tarchiato. Fa notare un investigatore scettico: «Lo stesso identikit potrebbe portare ad altri ex terroristi rossi come a esponenti di una sinistra sociale antagonista. Non mi pare, poi, che l'identikit corrisponda all'identità di Panizzari».

Ci sono poi quei mozziconi di sigarette recuperati in via Salaria: un esame del Dna dell'«indagato» potrebbe confermare se la saliva lasciata su quei mozziconi è «compatibile» con Panizzari. Altro atto istruttorio, conseguente alla contestazione a Panizzari dell'omicidio D'Antona, è la perizia sulle armi ritrovate nel capannone di Omero Mollica, imprenditore edile ed ex terrorista anche lui, arrestato con Panizzari il 12 dicembre scorso per la rapina di Todi. Tra quelle armi non c'è nessun calibro 9, e dunque non l'arma che sparò e uccise il professore D'Antona. Ma la perizia può confermare se quelle armi sono state utilizzate in diverse rapine realizzate da Panizzari e dai suoi amici per autofinanziare l'organizzazione. Il difensore di Giorgio Panizzari, Tommaso Mancini, giura sull'innocenza del suo assistito: «Per me sono accuse totalmente infondate delle quali si farà giustizia nel più breve tempo possibile. Voglio precisare che l'atteggiamento di Panizzari non fa certo supporre un suo impegno di carattere eversivo».

Dubbi, in realtà, sulla reale responsabilità di Panizzari nell'omicidio D'Antona se ne sono tra gli stessi inquirenti e investigatori che fanno notare che l'iscrizione sul registro degli indagati è quasi un atto dovuto, burocratico. «Panizzari è un cocainomane - afferma un investigatore - e frequenta anche ex terroristi di destra. Questo non depone a favore di una sua militanza attiva nelle Br». A Palazzo di giustizia fanno notare che «la pista Panizzari non è incompatibile con quella Geri». Ribadendo così, al di là della scarcerazione del presunto telefonista delle Br che la sera del 20 maggio del 1999 rivendicò l'omicidio D'Antona, Alessandro Geri, la convinzione della colpevolezza dello stesso Geri. Da tempo Panizzari - forse grazie a qualche soffiata - era «monitorato» dagli investigatori che lo sospettavano di diverse rapine - non solo quelle da qualche manciata di milioni ma anche la rapina miliardaria del primo febbraio scorso a un portavalori, nei pressi della galleria di San Gemini, sulla «E45» - ed era sotto osservazione anche perché alcuni indizi lo collegavano ad altri ex terroristi ritenuti non più «in sonno», e dunque probabili componenti delle nuove Brigate rosse.

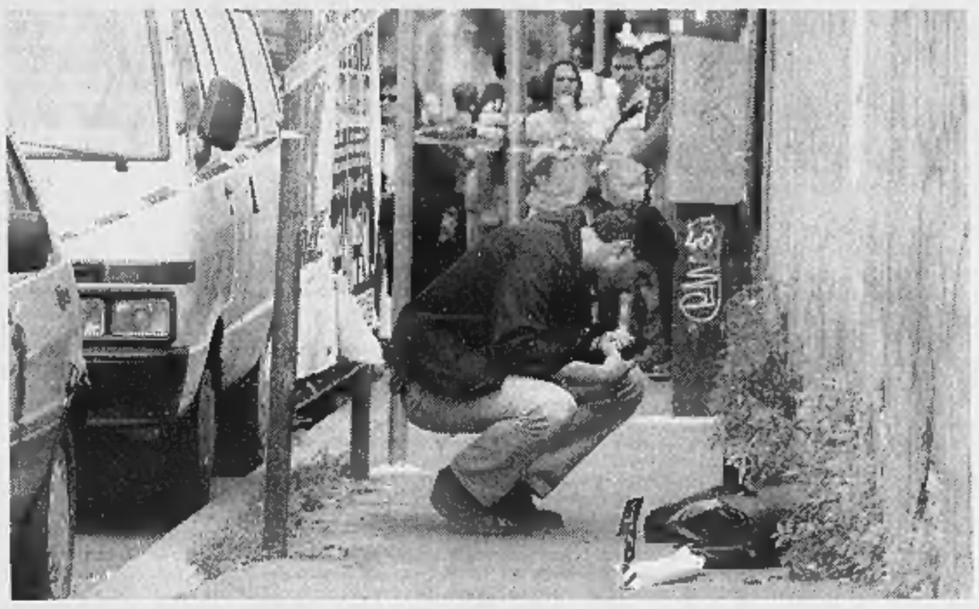

IL GIUDICE PRIORE «ATTENTI ALLE FUGHE DI NOTIZIE»

«Forse ci porterà ai nuovi terroristi»

intervista

Francesco Grignetti
ROMA

Rosario Priore

GIUDICE Rosario Priore, per primo lei ha sostenuto che l'arresto di Panizzari avrebbe potuto portare lontano.

«Sì, quella rapina di Todi potrebbe essere il bandolo di una matassa. E' da tempo che noi magistrati indicavamo come pericolose e inquietanti una serie di rapine condotte con modalità militari. Siamo stati svillaneggiati. E invece a me sembra chiaro che alcune rapine erano forme di autofinanziamento. Anche la rapina di Milano, quella in via Imbonati, hanno voluto farla passare per criminalità comune. E invece no... Hanno usato fucili a pompa. C'è molto da indagare. Le armi trovate ad Ariccia, poi, in mano a quell'altro personaggio ben conosciuto dell'eversione, potrebbero dire molte cose».

Un altro bandolo?

«Sì. Stiamo parlando, ovviamente, di organizzazioni ancora non ben strutturate. La loro dotazione di armi, immagino, non dev'essere molto larga. E' possibile che siano stati costretti a usare le stesse armi in più episodi. Magari, con un pizzico di fortuna, potrebbe saltare fuori un filo tra diverse rapine».

«Si stava preparando un progetto folle ma di lunga durata»

Ma questo Panizzari che vive sempre in carcere, e che poi esce per grazia ricevuta, le sembra plausibile che si butti subito a capofitto nella lotta armata?

«Questo non lo so. Certo che c'è quel particolare dei polpastrelli rovinati che mi lascia pensare. Sembra l'atteggiamento di uno che si sta preparando a qualcosa di serio. Un progetto di lunga durata. E' un indice, sia pure un po' folle, di una programmazione criminale».

Anche lei è convinto, dunque, che dietro l'omicidio D'Antona ci dev'essere un nucleo duro di terroristi ultracinquantenni.

«Si consideri che sono in circolazione ancora dei latitanti mai catturati dagli Anni Ottanta. Che alcuni terroristi, addirittura, non sono mai stati identificati. E poi che ci sono gli irriducibili tornati in libertà. E' facile pensare che in questa fascia ci sia qualcuno che si è rimesso in attività. Parlano chiaro anche i loro documenti: si vede un linguaggio e una cultura che sembrano usciti direttamente da quegli anni».

Più che ai giovani, lei dice di pensare ai vecchi.

«Io seguii da giudice istruttore l'omicidio Tarantelli. Ecco, a ripensarci, le analogie sono impressionanti. Già nella dinamica. Persino la scelta del bersaglio segue lo stesso ragionamento. Mi sembra proprio di essere ricaduto a quindici anni fa. Una sola cosa, però, mi sembra radicalmente diversa ai giorni d'oggi».

Dica.

«Le fughe di notizie. Ai nostri tempi non accadeva. Capitava che facessimo centinaia di ordini di cattura in simultanea, ma mai registrammo queste voci in fuga. Sono perdite impressionanti per le inchieste. Qui, ogni volta che si fa un piccolo passo in avanti nelle indagini, puntuale si registra la fuga di notizie».

IL SOTTOSEGRETARIO CORLEONE «PERCHE' DIFENDO LA GRAZIA»

«Nessuno pensava che ricominciasse»

intervista

ROMA

Franco Corleone

SOTTOSEGRETARIO Corleone, nel giorno dell'arresto di Giorgio Panizzari per rapina, lei difese la grazia che il presidente Scalfaro gli concesse. Oggi che Panizzari è indagato per l'omicidio D'Antona, mantiene la sua posizione?

«Intanto la grazia è un atto insindacabile, prerogativa quasi indiscutibile del capo dello Stato. Mi pare, poi, che sia presto per dare per scontata la partecipazione di Panizzari all'omicidio D'Antona. E' un'ipotesi investigativa che va sviluppata e riscontrata. Mi rendo conto, però, che in questo modo non si dà una risposta chiara, precisa, a una domanda legittima: era giusto concedere la grazia a Giorgio Panizzari? Voglio dire con franchezza che in ogni caso, anche se sarà provata la sua estraneità all'omicidio D'Antona, il suo accertato coinvolgimento in rapine rappresenta una sconfitta per lo Stato».

«Anche il cappellano aveva garantito per il suo reinserimento»

Sottosegretario, il suo osservatorio è il ministero di Grazia e Giustizia. Panizzari si rivolge al ministro per l'atto di clemenza e poi è il ministro che inoltra al Quirinale la domanda di grazia. Nel «fascicolo» Panizzari c'erano ben due pareri contrari....

«Evidentemente c'erano anche dei pareri favorevoli. Addirittura il cappellano del carcere aveva garantito un impegno per il reinserimento lavorativo del detenuto e una sorta di controllo ravvicinato dello stesso Panizzari. Chiunque avesse immaginato che Panizzari sarebbe tornato a commettere delitti... ma a che serve ragionare con il senno di poi? Restiamo ai fatti: mi pare che nei pareri contrari alla grazia nessuno abbia sollevato l'ipotesi che Panizzari avesse legami con altri terroristi, nessuno ha adombrato il sospetto che potesse tornare ad abbracciare la lotta armata».

Onorevole Corleone, ipotizzando l'innocenza di Panizzari per l'omicidio D'Antona, come giustifica in ogni caso il suo comportamento?

«Non lo giustifico. Prendo atto che dopo 28 anni di carcere si è ritrovato in libertà senza riuscire a reinserirsi nella società».

Nel '93, Panizzari uscì dal carcere e già allora tornò a fare rapine, fin sotto processo.

«E fu assolto. Dopo quell'assoluzione non gli furono più riconosciuti i benefici a cui aveva, da poco tempo, avuto accesso. Si sentiva sequestrato, denunciava un accanimento nei suoi confronti dal momento che è consuetudine che dopo 26 anni di detenzione anche all'ergastolano viene concessa la libertà condizionale. Dico questo non per giustificare il comportamento di Panizzari. Evidentemente, una volta in libertà, non ha funzionato una rete di controllo e di protezione sociale nei suoi confronti e nei confronti della collettività».

E se sarà provato il suo inserimento in organizzazioni terroristiche?

«Sarebbe non solo uno scacco ma rappresenterebbe il fallimento dello Stato. Se davvero sarà provato che è lui l'autista del gruppo che eliminò il professore D'Antona, allora il caso Panizzari diventerà una questione drammatica, lacerante. Saremo legittimati a pensare anche a qualche suo legame maturato precedentemente all'uscita dal carcere». [g. ru.]

L'Osservatore: gesto di morte contro il Giubileo. Borrelli: «Non lasciarsi prendere dal panico»

Bomba sul Duomo, l'inchiesta riparte dalla Spagna

La polizia mostra in tv la borsa dell'attentatore: chi l'ha vista?

MILANO

Se un errore può aver commesso chi ha piazzato lunedì scorso la bomba anarchica sulle guglie del Duomo, è quello di aver utilizzato una borsa che, per quanto comune, è piuttosto vistosa. Una borsa a tracolla di tela nera, floscia, abbastanza grande da poter contenere un involucro di plastica con dentro un chilo di polvere da mina, un timer e un detonatore. Così ieri la polizia, dopo aver preso atto che dalle telecamere piazzate sul Duomo non sarebbero arrivati aiuti visto che in gran parte erano fuori uso, ha deciso di mostrarla a cameramen e fotografi nella speranza che qualcuno tra i turisti o i numerosi frequentatori di Piazza del Duomo si ricordi di averla vista nelle mani del o dei presunti attentatori. Oppure dell'attentatrice. E possa farsi avanti per testimoniare e aiutare gli inquirenti a ricostruire un identikit dietro il quale per il momento si nasconde il classico «signor nessuno» e una sigla considerata «attendibile»: Solidarietà Internazionale.

Non che gli investigatori si aspettino chissà quale svolta nelle indagini: in fondo sono ormai tre anni che con una certa regolarità i misteriosi anarchici di Solidarietà Internazionale riescono a piazzare le loro «innocue» bombe in giro per la città senza che mai sia stato avanzato nemmeno un sospetto sulla loro identità. E ci si chiede come sia possibile visto che gli anarchici di Solidarietà Internazionale, pur scegliendo obiettivi clamorosi, hanno dimostrato finora una certa improvvisazione: nel caso di Piazza Diaz e della basilica di Piazza Duomo fu l'ordigno a non funzionare (in entrambi i casi per colpa dell'umidità). Mentre sul Duomo è stato il caso a far scoprire la bomba: un rischio che dei professionisti probabilmente non avrebbero corso. Per altro è estremamente difficile individuare i membri di un gruppo che si definisce per sua natura «un semplice strumento che si sono dati uomini e donne che hanno scelto di armare il proprio braccio e la propria mente per spezzare le catene che ci legano», come recita la parte finale del comunicato recapitato

l'altro ieri alla redazione del *Messaggero* con una busta spedita da Milano con posta prioritaria alle ore 16 del 18 dicembre, il giorno della scoperta dell'ordigno. Un particolare: in fondo al testo i terroristi hanno allegato, coperto da un pezzetto di scotch, un pizzico di polvere nera da cava, che ora è all'analisi della scientifica per appurare se si tratti dello stesso esplosivo usato per l'attentato.

Nel frattempo i magistrati del pool antiterrorismo hanno riattivato i contatti con i colleghi spagnoli che indagano sulla stessa pista anarchica per gli attentati (pacchi bomba a giornalisti) che si sono verificati a Madrid il giorno prima della bomba in Duomo. E sono proprio gli inquirenti spagnoli a fornire una prima risposta sull'identità degli «anarchici insurrezionalisti» che si muovo tra l'Italia e la Spagna: non una vera e propria organizzazione terroristica, controllata da un vertice ma bensì «un ambiente potenzialmente eversivo» legato all'area politica anarchica in contatto con gruppi di delinquenti comuni. Dunque evanescenti quanto impermeabili ad ogni infiltrazione d'intelligence. Ed è questa la vera difficoltà per la loro individuazione.

Un attentato che ieri l'*Osservatore Romano* ha definito «un gesto di morte contro il Giubileo». E mentre il Cardinale Carlo Maria Martini esorta tutti a «vigilare perché ogni velleità di violenza venga stroncata sul nascere», il procuratore Borrelli invita a «non lasciarsi prendere dal panico». [p. col.]

ESPECIALLY FOR
MOMENTI
Momenti vi invita a scoprire le collezioni autunno-inverno 2000

abiti, cappotti, giacche
CORNELIANI Collection
KASMIR HOUSE — con tessuti nobili
TOMBOLINI — pronti o su misura
DALTON E FORSYTE - DONEGAL

camicerie
SONRISA — pronte o su misura
CARREL

intimo
Ermenegildo ZEGNA

maglierie
HEMMOND — cachemire 100%
NANI BON — 100% fashion
BRAMANTE - FALCONERI - KEETON

pantaloni
ANDRESSEDUE - MABITEX

pelle, montoni
MABRUN — finissimi

scarpe
HOLLER by Diadora — la scarpa sportiva
REGAIN — artigianali di classe
CLARKS - CLUB HOUSE - LOW TIDE

sportwear
BOSTONIAN — limitati qualità superiore
REFRIGIWEAR — limitati made in USA
AIRING - BELFE - BLU NOTES
BONDSTREET - GEOX - UNDERUM

total look
ARMANI JEANS
BROOKSFIELD
AIRING - CORNELIANI Collection

accessori
CAMERUCCI - Ermenegildo ZEGNA - Paolo Da PONTE
PRICKOMMICK - Stefano PIAZZA - VERSACE

VIA SESTRIERE 11 - BORGO S.PIETRO - MONCALIERI - TEL. 0116060757

Matteo 33 anni, Salerno, parrucchiere. Laura 32
anni, Ficarazzi, centro rigenerazione cartucce. Alberto 33 anni, Cagliari,
agenzia per lo spettacolo. Agata 38 anni, Paternò, studio legale. Maria Antonia 42
anni, Palmi, atelier. Vincenzo 37 anni, Aidone, veterinario. Antonio 37 anni, Cosenza, cineteleoperatore.
Mario 32 anni, Serra San Bruno, impresa di pulizie. Davide 29 anni, Termini Imerese, copisteria. Demetrio
30 anni, Reggio di Calabria, agenzia di animazione. Francesca 28 anni, Villa San Giovanni, scuola di lingue. Maurizio 37
anni, Caltagirone, allevamento di conigli. Giovanna 29 anni, Barletta, centro di elaborazione dati. Antonella 35 anni, Rionero in
Vulture, architetto. Salvatore 24 anni, Lecce, allevamento lumache. Maria 29 anni, Serra San Bruno, centro sportivo. Antonio 32 anni,
Messina, commercialista. Roberta 36 anni, Catania, arredatrice. Ruggiero 25 anni, Barletta, riparatore trattori. Cristiano 32 anni, Tramutola,
architetto. Rosalia 26 anni, Mussomeli, sarta. Giuseppe 33 anni, Matera, videoteca. Antonio 30 anni, Cariano, ceramista. Alfredo 37 anni, Caserta,
palestra. Laura 34 anni, Napoli, fotografa. Fiorenzo 27 anni, Ariano Irpino, scuola di musica. Angela 25 anni, Civitavecchia, abiti da sposa e cerimonia. Anna
Maria 28 anni, Roccadaspide, parrucchiera. Angela 42 anni, Cagliari, vivaio. Renato 46 anni, Palermo, falegname. Romina 30 anni, Pabillonis, floricoltrice. Mario 24
anni, Lauria, riparatore elettrodomestici. Maria 41 anni, Tuscania, emporio del legno. Debora 31 anni, Alghero, laboratorio di cornici. Rosanna 36 anni, Frascati, ottico.
Gaspare 25 anni, Alcamo, odontotecnico. Lorenzo 25 anni, Taranto, raccolta carta. Giovanna 23 anni, Massa Marittima, disegnatrice. Walter 25 anni, Palermo, fornaio. Ivan
24 anni, Nova Siri, apicoltore. Luigi 54 anni, Napoli, centro copie. Leonardo 30 anni, Salandra, servizio recapiti. Ciro 27 anni, Napoli, parrucchiere. Brunella 36 anni, Benevento,
estetista. Carmine 27 anni, Rossano, venditore di souvenir. Ettore 36 anni, Nardò, consulente per la tutela ambientale. Lidia 30 anni, Palermo, articoli per neonato. Tania 25 anni,
Nardò, orafa. Michele 35 anni, Palermo, geologo. Antonia 32 anni, Portici, profumiera. Elena 25 anni, Gravina in Puglia, centro di riabilitazione. Michele 28 anni, Alghero, servizio di
assistenza navale. Vito 32 anni, Miggiano, veterinario. Antonio 31 anni, Afragola, odontoiatra. Salvatore 28 anni, Reggio di Calabria, pubblicitario. Maria 61 anni, Nola, maglierista. Gabriella 32
anni, Copertino, ceramista. Giovanni 37 anni, Reggio di Calabria, forniture per parrucchiere. Angela 47 anni, Modugno, tutto a mille lire. Rosetta 44 anni, Melilli, estetista. Raffaele 31 anni, Napoli,
consulente florovivaistico. Giuseppina 21 anni, San Giovanni La Punta, ludoteca. Vito Nicola 39 anni, Laterza, [illegible]. Sebastiano 36 anni, Mariglìano, meccanico. Mario Antonio 41 anni, Bellona,
falegname. Giuseppe 33 anni, Marigliano, studio di registrazione. Claudio 33 anni, Taranto, architetto. Salvatore 28 anni, Alcamo, orticoltore. Katia 27 anni, Maglie, sarta. Bruno 41 anni, Giugliano in
Campania, pizzeria. Saverio 40 anni, Staletti, corniciaio. Maurizio 34 anni, Napoli, agenzia multimediale. Valeria 29 anni, Bari, servizi socio-sanitari. Paolo 26 anni, Selargius, archiviazione ottica. Gabriella 31 anni,
Bagheria, stilista. Giuseppe 33 anni, Avellino, centro di servizi aziendali. Gianluca 29 anni, Domusnovas, costruzione infissi. Patrizio 22 anni, Risceglie, realizzazione plastici. Pasquale 26 anni, Melito di Porto Salvo,
orafo. Gianluca 31 anni, Isola di Capo Rizzuto, palestra. Simonetta 38 anni, Buggerru, ceramista. Cataldo 27 anni, Cirò Marina, amministratore di condomini. Michelangelo 30 anni, Reggio di Calabria, grafico. Anna 42
anni, Putignano, confezioni in maglia. Ivan 21 anni, Cerva, riparatore pneumatici. Hamid 36 anni, Posada, autonoleggiatore. Alfonso 45 anni, Salerno, meccanico. Rosa 23 anni, Acropoli, estetista. Fernando 36 anni, Lecce,
manutentore. Carmine 33 anni, Salerno, libraio. Salvatore 31 anni, Sala Consilina, negozio di articoli sportivi. Michelangelo 34 anni, San Rufo, segheria. Anna 47 anni, Catania, broker assicurativo. Luigi 48 anni, Verzino,
tappezziere. Federica 27 anni, Monserrato, truccatrice. Jose 32 anni, Catania, centro telematico. Leone 39 anni, Saracena, allevamento lumache. Rocco 40 anni, Martina Franca, fabbro. Carmelo 29 anni, Battipaglia, consulente
di marketing. Carlo 40 anni, Montefalcone di Val Fortore, ostello per cani. Domenico 28 anni, Altamura, costruttore edile. Gaia 26 anni, Palermo, calzaturificio. Giuseppe 36 anni, Amareno, falegname. Fabio 31 anni, Palermo,
computer service. Giuliana 35 anni, Rometta, geologa. Arcangelo 40 anni, Catania, orafo. Leonardo 40 anni, Castelvetrano, servizio taxi. Marcello 22 anni, Tortoli, pub. Monica 29 anni, Napoli, cartolibreria. Gregorio 20 anni,
Montauro, lavorazione del ferro. Rita Nunzia 49 anni, Enna, sarta. Vincenzo 43 anni, San Basile, geometra. Giacomo 32 anni, Scalea, diving centre. Antonio 46 anni, Ferrandina, falegname. Rosalia 29 anni, Palermo, fitofarmaci e
fertilizzanti. Maurizio 31 anni, Alcamo, pronto taxi. Maria Cristina 43 anni, Cagliari, editrice. Francesco 31 anni, Monopoli, costruzione infissi alluminio. Ripalta 27 anni, Gravina in Puglia, baby parking. Andrea 26 anni, Grotteria,
autocarrozziere. Carmelo 25 anni, Reggio di Calabria, elettricista. Pietro Ivan 31 anni, Palermo, laboratorio musicale. Antonino 29 anni, Cacciamo, agronomo. Riccardo 29 anni, Sassari, carrozziere. Salvatore 39 anni, Lentini, centro copie.
Andrea 25 anni, San Sperate, apicoltore. Antonino 35 anni, Cesarò, medico. Luigi 38 anni, Abbasanta, fabbro. Salvatore 28 anni, Palermo, ingegnere. Alberto 29 anni, Lettere, laboratorio artigianale liquori. Catello 27 anni, Pompei, grafico.
Salvatore 36 anni, Partitico, vendita apparecchi telefonici. Roberto 41 anni, Sassari, ceramista. Francesca 28 anni, Guardavalle, orafa. Daniele 30 anni, Cagliari, mastering e post produzione audio. Donato 35 anni, Benevento, centro elaborazione
dati. Rene' Vito 30 anni, San Michele di Serino, geometra. Salvatore 36 anni, San Cataldo, grafico. Pasquale 27 anni, Amendolara, consulente informatico. Caterina 30 anni, Ruvo di Puglia, ludoteca. Nicola 34 anni, Vibo Valentia, lavorazione del
legno. Antonio 38 anni, Montefalcione, apicoltore. Domenico 27 anni, Paola, bar. Giuseppe 31 anni, Naro, centro didattico musicale. Francesco 33 anni, Gela, consulente fiscale. Christian 23 anni, Belmonte Mezzagno, parquettista. Francesca 29
anni, Parabita, sarta. Giuseppina 32 anni, Salerno, ceramista. Manuela 29 anni, Potenza, orafa. Vincenzo 35 anni, Reggio di Calabria, elettricista. Carmelina 35 anni, Isola di Capo Rizzuto, restauratrice mobili antichi. Maurizio 31 anni, Torre Santa
Susanna, parrucchiere. Salvatore 41 anni, Montemiletto, consulente tecnico-economico. Gisella 35 anni, Cagliari, odontotecnico. Pietro 32 anni, Palermo, fotografo. Viola 41 anni, Surbo, confezioni per bambini. Esterina 33 anni, Camposano, scuola di
taglio e cucito. Salvatore 40 anni, Ragusa, campo sportivo. Maria Paola 31 anni, Tortoli, turismo alternativo. Sergio 51 anni, Verbania, pulizia boschi. Antonella 36 anni, Pagani, falegname. Pietro Paolo 31 anni, Cagliari, ingegnere. Fausto 29 anni, Ninnai,
fabbro. Giuseppe 23 anni, Napoli, ebanista. Caterina 23 anni, Filadelfia, parrucchiera. Francesco 31 anni, Castrolibero, ingegnere. Claudia 30 anni, Tremestieri Etneo, ludoteca. Domenico 25 anni, Bitonto, parrucchiere. Gabriella 49 anni, Grosseto, ceramista.
Maria Rosetta 32 anni, Loiri, maglierista. Antonello 31 anni, Bacoli, rigenerazione cartucce toner. Valentina 32 anni, Enna, consulente legale-ambientale. Vincenzo 25 anni, Santa Sofia d'Epiro, riparatore apparecchiature elettroniche. Salvatore 31 anni,
Corleone, informatico. Antonio 34 anni, Salerno, consulente aziendale. Angelo 33 anni, Polistena, agenzia di viaggi. Maria Rita 29 anni, Palermo, progettazione d'interni. Silvana 47 anni, Parenti, lavanderia ecologica. Paolo 22 anni, Decollatura, post-produzioni
video. Vincenzo 47 anni, Castel Umberto, gommista. Rosetta 38 anni, Palermo, erborista. Luciana 33 anni, Olzai, laboratorio di analisi delle acque. Giovanni 42 anni, Macomer, lavorazione del ferro. Giulia 35 anni, Capoterra, servizi congressuali. Michele 34
anni, Andria, agronomo. Franca 34 anni, Villacidro, avvocato. Luisa 22 anni, San Giuseppe Vesuviano, sartoria teatrale. Antonio 30 anni, Palmi, allevamento chiocciole. Fernando 34 anni, Isola di Capo Rizzuto, [illegible]. Raffaelina 35 anni, Lamezia Terme, legale.
Daniela 27 anni, Catania, scuola materna. Rita 31 anni, Piceno, sarta. Teodolinda 31 anni, Procida, commercialista. Rocco 58 anni, Gioiosa Ionica, traduttore. Sandro 37 anni, Messina, palestra. Franco 25 anni, Campagna, imbianchino. Michelino 41 anni, Sondrio,
stuccatore. Salvatore Ezio 24 anni, Mussomeli, orafo. Rosalia 38 anni, San Cataldo, ricamatrice. Sergio 37 anni, Foggia, videoperatore. Antonino 24 anni, San Giuseppe Jato, pensione per cani. Fortuna 37 anni, Castellammare di Stabia, baby sitter. Francesca 32 anni,
Agrigento, veterinaria. Salvatore 32 anni, Arzano, consulente per le imprese. Luigi 34 anni, Cardinale, segheria. Antonino 26 anni, Melito di Porto Salvo, centro elaborazione dati. Maria Gabriella 29 anni, Napoli, architetta. Valeria 29 anni, Lucera, maroneria. Anna 36
anni, Pula, forniture per parrucchiere. Giuseppina 28 anni, Guspini, gastronomia. Giulio 21 anni, Benevento, orafo. Giuseppino 50 anni, Nuoro, rigenerazione radiatori. Alfonso 31 anni, Staletti, centro raccolta frutta. Rita 34 anni, Aidone, cartolibreria. Marzia 26 anni,
Potenza, biancheria intima. Antonio 38 anni, Acri, pasticciere. Santo 33 anni, Lentini, autocarrozziere. Domenico 27 anni, Reggio di Calabria, grafico. Antonio 34 anni, Buonalbergo, restauratore. Salvatore 30 anni, Paternò, informatico. Giuseppantonio 52 anni,
Crotone, noleggio imbarcazioni. Libertario 36 anni, Pagani, studio di registrazione. Susanna 27 anni, Enna, giardino d'infanzia. Maria Elena 30 anni, Agrigento, studio legale. Giovanni 30 anni, Zafferana Etnea, topografo. Michele 31 anni, Palo del Colle, architetto.
Concetta 35 anni, Caltagirone, visagista. Giuliana 34 anni, Napoli, odontoiatra. Gioacchino 30 anni, Ischia, geometra. Annamaria 34 anni, Castellammare di Stabia, centro di formazione. Rosaria 41 anni, Canosa di Puglia, amministratrice di condominio. Epifanio 36 anni,
Celenza Valfortore, commercialista. Vincenzo 34 anni, Angri, antennista. Gianluca 28 anni, San Sebastiano Curone, ottico. Evaristo 51 anni, Maierà, barbiere. Antonio 26 anni, Avigliano, terapista della riabilitazione. Roberto 41 anni, Pomezia, apicoltore. Maria Cristina 39
anni, Potenza, corniciaia. Gabriella 24 anni, Bitonto, estetista. Giovanni 23 anni, Bari, amministratore di condomini. Salvatore 33 anni, Foggia, ludoteca. Daniela 29 anni, Milazzo, fisioterapista. Ermenegilda 24 anni, Benevento, restauratrice libri antichi. Salvatore 34 anni,
Catania, centro di formazione. Antonella 35 anni, Baronissi, scuola di musica. Francesco 33 anni, Baiano, libraio. Benedetto 33 anni, Nicosia, riparazione strumenti musicali. Paolo 30 anni, Tortoli, tassista. Massimo 38 anni, Napoli, studio mobile di registrazione audio.
Lorena 32 anni, Olbia, pensione per animali. Salvatore 33 anni, Palma Campania, elettricista. Carlo 31 anni, Napoli, fabbricazione presepi natalizi. Domenico 30 anni, San Pier Niceto, ingegnere. Vincenzo 26 anni, Caserta, terapista. Luciano 32 anni, Castellana Grotte,
consulente aziendale. Fabio 34 anni, Castrovillari, cyber studio. Demetrio 27 anni, Reggio di Calabria, studio di rigenerazione. Rita 33 anni, Pimentel, caseificio. Biagio 40 anni, Napoli, falegname. Elisabetta 27 anni, San Gregorio d'Ippona, giornalaia. Giuseppe 44 anni,
Caivano, ristrutturazioni appartamenti. Alessandro 30 anni, Reggio di Calabria, noleggio motocicli. Anna 27 anni, Bucciano, tomaificio. Francesco 33 anni, Termoli, ristoratore. Tivadar 30 anni, Agrigento, assicuratore. Giuseppe 29 anni, Acireale, grafico. Rosa 41 anni, Napoli,
cartoleria. Fabio 29 anni, San Giorgio del Sannio, internet provider. Anna Maria 23 anni, Carmiano, vendita abbigliamento usato. Vincenzo 43 anni, Napoli, fabbro. Alberto 33 anni, Capua, conservatorio. Daniele 26 anni, Presicce, pub. Mariano 31 anni, Bari, fisioterapista.
Anna 28 anni, Castrignano de' Greci, articoli da regalo. Fabrizio 24 anni, Veglie, tappezziere. Gesuino 45 anni, Monserrato, gelataio. Gaetano 26 anni, Aci Sant'Antonio, pasticciere. Gerardo 45 anni, Aiello del Sabato, orologiaio. Nicoletta 41 anni, Bari, teletraduttrice.
Carmine 26 anni, Misilmeri, allevamento conigli. Carlo 27 anni, Catania, servizi per lo spettacolo. Caterina 35 anni, Motta San Giovanni, fitness center. Vito Santo 36 anni, Catania, imbianchino. Silvia 39 anni, Selargius, scuola di equitazione. Cosimo 43 anni, Bitonto,
consulente del lavoro. Antonella 37 anni, Matino, estetista. Giorgio 23 anni, Ugento, agente di commercio. Pierpaolo 28 anni, Nardò, ortottista. Nicola 31 anni, Alberobello, giardiniere. Angela 38 anni, Matera, traduttrice. Gennaro 29 anni, Castellammare di Stabia, orafo.
Domenica 27 anni, Grottaglie, centro ippico. Anna Maria 36 anni, Napoli, grafica. Paolo 40 anni, Reggio di Calabria, restauratore mobili antichi. Giovanna 28 anni, Collepasso, composizioni in fiori secchi. Michelangelo 28 anni, Misterbianco, vetrate artistiche. Claudio 34
anni, Leverano, consulente finanziario. Cosimo 36 anni, Brindisi, meccanico. Steven 25 anni, Ugento, rivenditore prodotti informatici. Francesco 30 anni, Matera, negozio di strumenti musicali. Edson 36 anni, Perugia, import-export. Chiara 26 anni, Lecce, comunicazione
d'immagine. Tonina 37 anni, Leverano, consulenza ambientale. Graziella 42 anni, Toritto, fisiokinesiterapista. Antonio 45 anni, Novoli, fotografo. Pietro 40 anni, Tortoli, agenzia di pubblicità. Michele 35 anni, Alessano, servizi al turismo. Domenico 52 anni, Mascalucia, palestra
di judo per non vedenti. Fabio 30 anni, Vernole, muratore. Giuseppe 25 anni, Bronte, liutaio. Vincenzo 23 anni, Brancaleone, noleggio di attrezzature balneari. Emanuele 24 anni, Castellana Grotte, computer service. Gennaro 23 anni, Teano, caricamento cartucce di
caccia. Sarah 34 anni, Quartu Sant'Elena, operatore turistico. Mario 29 anni, Noci, consulente legale . Sebastiano 47 anni, Napoli, ceramista. Guerino 35 anni, Sant'Angelo a Cupolo, restauratore . Claudia 33 anni, Napoli, servizi al turismo. Margherita 33 anni, Lecce,
scenografa. Giuseppe 29 anni, Rossano, centro subacqueo. Loredana 36 anni, San Giovanni Suergiu, agenzia di spettacoli. Vincenzo 24 anni, Agrigento, noleggio e vendita videocassette. Giovanni 45 anni, Villagrande Strisaili, carpentiere. Pietro 37 anni, Manfredonia, centro
musicale. Antonio 31 anni, Buccheri, ebanista. Rosa 32 anni, Trinitapoli, legatoria. Marina Valeria 26 anni, Corigliano d'Otranto, palestra. Antonina 46 anni, Barcellona Pozzo di Gotto, laboratorio di analisi. Ciro 24 anni, Napoli, lavanderia. Letterio 36 anni, Palmi, verniciatore
di automezzi. Massimo 27 anni, Napoli, barbiere. Alessandro 36 anni, Senorbì, sala prove musicali. Rossella 28 anni, Agrigento, baby parking. Antonio 25 anni, Modugno, odontotecnico. Marco 26 anni, Cagliari, studio di registrazione. Antonio 43 anni, Castelsaraceno,
vendita e manutenzione pneumatici. Rita 29 anni, Collesano, assistente veterinaria. Pietro 29 anni, Tito, manutentore caldaie. Roberto 23 anni, Foggia, meccanico per motoveicoli. Giorgio 42 anni, Bernalda, autonoleggio. Tiziana 30 anni, Galatina, traduttrice. Salvatore 35
anni, Palagonia, ingegnere. Maria Teresa 35 anni, Cosenza, manutentrice giardini. Alessandro 34 anni, Piedimonte Etneo, consulente agricolo. Filomena 47 anni, San Severo, rilegatrice. Maria 38 anni, Caltavuturo, sarta. Francesco 31 anni, Lecce, scultore. Edoardo 36 anni,
Reggio di Calabria, riparatore navale. Elena 23 anni, Leporano, informatica. Vincenzo 33 anni, Taranto, giornalaio. Vanessa 22 anni, Torremaggiore, scuola di danza. Donato 20 anni, Ruoti, macelleria. Gianfranco 40 anni, Sassari, autocarrozziere. Rosa 35 anni, Torre
Annunziata, stiratrice. Antonia 38 anni, Ninnai, scuola subacquea. Giuseppe 33 anni, Castelsaraceno, autofficina. Maria 36 anni, Belpasso, maglierista. Rinaldo 46 anni, Alghero, orafo. Pasquale 32 anni, Sant'Arcangelo, agente di commercio. Antonino 31 anni, Torregrotta,
costruttore tavole windsurf. Caterina 39 anni, Rossano, fisiokinesiterapista. Pasquale 26 anni, Roccamonfina, restauratore di mobili. Carlo 48 anni, Santa Teresa Gallura, centro per il tiro con l'arco. Moravio 33 anni, Potenza, ingegnere idraulico. Santino 39 anni, Trenta,
lavanderia. Cristiano 50 anni, Cagliari, giardiniere. Sonia 31 anni, Taranto, agenzia di servizi postali. Roberta 35 anni, Belvedere Marittimo, medico. Francesco 33 anni, Putignano, rosticciere. Fabrizio 27 anni, Napoli, liutaio. Michele 28 anni, Conversano, informatico.
Giovanni 49 anni, Pisticci, trasporto merci. Vincenzo 31 anni, Castronuovo di S. Andrea, salumificio. Luigia 40 anni, Campobasso, ceramista. Vincenzo 36 anni, Ururi, merceria. Davide 41 anni, Sersale, noleggiatore. Nicola 33 anni, Carlantonio, riparazione strumenti
musicali. Valeria 34 anni, Castellammare del Golfo, fotografa. Giuseppe 24 anni, Napoli, grafico pubblicitario. Bastianino 31 anni, Palermo, vendita prodotti biologici. Zaira 36 anni, Torre Annunziata, sala registrazione audio. Patrizia 41 anni, Potenza, consulente per il
lavoro. Salvatore 30 anni, Matera, minimarket. Dario 25 anni, Foggia, falegname. Francesca 28 anni, Manfredonia, macelleria. Giovanni 32 anni, Montevago, architetto. Antonino 32 anni, Adrano, libraio. Giuseppe 26 anni, Santa Severina, pasticciere. Roberto 35
anni, Roma, mercatino dell'usato. Alessandro 26 anni, Gerace, ebanista. Maria Giuseppina 26 anni, Lecce, diving center. Giuseppe 32 anni, Amantea, centro di aggregazione sociale. Pietro 27 anni, Nisceni, ottico. Libero 28 anni, Isola di Capo Rizzuto, venditore
di telefoni. Alfredo 31 anni, Boscotrecase, fabbro. Donato 40 anni, Altofonte, fioraio. Riccardo 37 anni, Olevano sul Tusciano, progettazione virtuale. Renato 26 anni, Palermo, pubblicitario. Fabio 36 anni, Aiello Calabro, elettricista. Antonio 20 anni, Ceglie
Messapica, camiciaio. Angela 27 anni, Giarre, libreria. Pasqualino 25 anni, Parenti, pasticciere. Chetti Maria 28 anni, Sala Consilina, riciclaggio pneumatici usati. Ennio 56 anni, Bono, rosticciere. Giuseppe 25 anni, Eboli, videoteca self-service. Tiziana 31 anni,
Barletta, vivaio. Lucia 33 anni, Benevento, scuola di musica per bambini. Maria 26 anni, Putignano, vivaio. Giacomo 46 anni, Pedara, parrucchiere. Vincenzo 56 anni, Ragalna, antiquario. Umberto 37 anni, Servigliano, geologo. Fabio 28 anni, Reggio di Calabria,
pescheria. Corrado 33 anni, Palermo, cartolibraio. Pina 25 anni, Caserta, rosticciera. Sonia 47 anni, Bella, ebanista. Angelo 29 anni, Bellizzi, pascolo di ovini. Maria Pia 26 anni, Benevento, legatoria. Efisia 33 anni, Cesa, lavanderia . Piera 27 anni, Gela, [illegible]
Vincenzo 25 anni, Porto Torres, copisteria. Maria Stella 39 anni, Rocca Priora, cura del verde. Luca 33 anni, Forino, ceramista. Antonio 22 anni, Gallese, movimento terra. Maria Francesca 28 anni, Poggiomarino, erboristeria. Vincenza 33 anni,
Serrastretta, tappezziera. Marinella 31 anni, Gravina in Puglia, ingegnere. Francesco 36 anni, Mazzarino, centro riabilitazione motoria. Riccardo 36 anni, Trapani, restauratore. Claudio 28 anni, Gravina in Puglia, ottico. Gabriella 30 anni, Viareggio, grafica
pubblicitaria. Alfredo 38 anni, Petrella Salto, imbianchino. Gaetano 28 anni, Rocale, carrozziere. Antonio 35 anni, Pago Veiano, scuola di lingue. Gerardo 27 anni, Rogno, disegnatore tecnico. Luigi 37 anni, Molfetta, ceramista. Maria 30 anni, Potenza,
agenzia di trasporti celeri. Gabriella 28 anni, Ercolano, riproduttrice quadri d'autore. Maria 42 anni, Galatina, termoidraulico. Beatrice 30 anni, Scicli, servizi multimediali. Massimo 29 anni, Reggio di Calabria, sala prove musicali. Carolina 29 anni,
Augusta, promotrice di servizi finanziari. Antonello 39 anni, Taurianova, sarto. Adriana 30 anni, Siliqua, vetreria artistica. Marisa 37 anni, Napoli, estetista. Stefano 43 anni, Montemiletto, laboratorio di citogenetica. Anna 29 anni, Scandale,
coltivazione di funghi. Sebastiano 60 anni, Escalaplano, fabbro. Rosalba 37 anni, Dorgali, meccanico. Sabino 34 anni, Siurgus Donigala, carpentiere metallico. Lisa 25 anni, Palermo, libraio. Salvatore 30 anni, Campi Salentina, agente immobiliare.
Ciro 34 anni, Ariccia, informatico. Nicola 24 anni, Gallipoli, servizi turistici. Gaetano 51 anni, Pacentro, impresa edile. Patrizia 24 anni, Sarno, stiratrice. Mariarosaria 34 anni, Altamura, copisteria. Francesco 32 anni, Grottaglie, video birreria.
Ruggiero 30 anni, Acri, palestra. Claudia 29 anni, Napoli, decoratrice. Giuseppe 35 anni, Atella, studio musicale. Alessandro 29 anni, Copertino, centro elaborazione dati. Giuseppe 29 anni, Molfetta, centro estetica. Andrea 50 anni,
Casapulla, noleggio cicli. Nazzareno 45 anni, Trescore Cremasco, tassista. Cosimo 31 anni, Pozzomaggiore, interprete. Elio 37 anni, San Nazzaro, levigatore di marmo e granito. Antonio 26 anni, Avellino, panificio. Leone 33 anni,
Paternò, carpentiere. Vincenzo 29 anni, Quartu Sant'Elena, gelataio. Francesco 29 anni, Pieve a Nievole, fotografo. Giovanni 32 anni, Sant'Arcangelo, architetto. Massimo 30 anni, Abriola, estetista. Nicola 29 anni, Barletta, cartolibraio.
Gaetano 29 anni, Pagani, produzioni audiovisive. Francesco 29 anni, Ripalimosani, pubblicitario. Maria 32 anni, Gravina in Puglia, consulente legale. Stefano 38 anni, Matera, gelataio. Giovanni 29 anni, Matera, parrucchiere.
Giuseppe 30 anni, Cassano allo Ionio, sarto. Luigi 34 anni, Palermo, vetreria artistica. Aniello 25 anni, Andria, promotore finanziario. Raffaella 40 anni, Portici, centro musicale. Antonio 23 anni, Aiola, stilista. Carla 42 anni,
Napoli, odontotecnico. Giovanni 28 anni, San Donaci, orafo. Nicola 31 anni, Summonte, consulente sulla sicurezza. Angelo 29 anni, Gioia Tauro, apicoltore. Salvatore 37 anni, Bari, restauratore di bambole. Francesco 37
anni, Bologna, go-kart. Tiziana 28 anni, Torre del Greco, odontoiatra. Ida 30 anni, Matera, ristoratrice. Elisabetta 32 anni, Caltagirone, biologo nutrizionista. Giuseppe 34 anni, Selargius, lavanderia. Toni 35 anni, Pagani,
centro elaborazione dati. Gaetano 38 anni, Propani, pensione per animali. Giovanni 23 anni, Nuoro, noleggio cicli e motocicli. Silvia 28 anni, Grammichele, fisiokinesiterapista. Andrea 33 anni, Trentola-Ducenta,
centro sportivo. Franco 24 anni, San Marco Argentano, autolavaggio. Matteo 40 anni, Cava de' Tirreni, ceramista. Marco 33 anni, Napoli, palestra. Guglielmo 27 anni, Milo, minimarket. Raimondo 28 anni, Noto,
vetreria. Giovanna 33 anni, Partinico, libreria universitaria. Salvatore 29 anni, Palermo, scuola di volo. Silvia 31 anni, Misilmeri, palestra per l'uomo e il suo cane. Francesco 28 anni, Galatina, videoteca. Elio 24 anni,
Trapani, ambulante. Carmelina 36 anni, Canicattì, scuola di lingue. Marco 22 anni, Termini Imerese, lavori in ferro battuto. Valentino 29 anni, Frigento, vivaista. Gerardo 34 anni, San Nazzaro, levigatore di
marmo e granito. Davide 41 anni, Pozzuoli, circolo sportivo. Rosa 32 anni, Torre Annunziata, stiratrice. Renata 34 anni, Badesi, chiosco bar. Michele 27 anni, Mazzarino, elettrauto. Ciro 23 anni, Napoli,
infortunistica stradale. Luigi 33 anni, Pozzuoli, libraio. Maamar 38 anni, Bari, consulente linguistico. Orietta 33 anni, Paduli, vendita a domicilio di biancheria. Francesco 32 anni, San Lorenzo del Vallo,
tappezziere. Vincenza Rita 31 anni, Paternò, estetista. Francesca 27 anni, Caserta, clinica veterinaria. Angela 26 anni, Torre del Greco, commercialista. Vincenzo 32 anni, Castellana Grotte,
progettazione grafica. Luca 22 anni, Isola di Capo Rizzuto, diving center. Davide 29 anni, Napoli, pizzeria. Claudio 31 anni, Leverano, consulente finanziario. Laura 29 anni, Napoli, animatrice
ludico-ricreativa. Teresa 33 anni, Cosenza, elaborazione digitale delle immagini. Danilo 28 anni, Olevano sul Tusciano, installatore impianti termo-sanitari. Arcangela 26 anni, Anzi, geometra.
Adriano 19 anni, Poggiardo, verniciatore. Elena 52 anni, Napoli, erborista. Walter 24 anni, Caserta, parrucchiere. Silvana 44 anni, Parenti, lavanderia. Riccardo 19 anni, Lamezia Terme,
odontotecnico. Vincenzo 47 anni, Capua, agenzia di ricerche araldiche. Armando 32 anni, Fisciano, lavorazione del rame. Michele 32 anni, Orta Nova, vetreria. Francesco 29
anni, Ercolano, scuola di musica. Elisabetta 34 anni, Bari, casa editrice multimediale. Giuseppe 29 anni, San Giorgio Albanese, autoricambi. Francesca 27 anni, Napoli,
costumista teatrale. Carmine John 26 anni, Atripalda, fotografo. Daniele 23 anni, Olbia, elettricista. Concetta 32 anni, Napoli, architetto. Gerardo 29 anni, Baronissi,
fotogrammetria digitale. Vincenzo 45 anni, Castell'Umberto, gommista. Atonia 36 anni, Ninnai, insegnante sub. Giorgio 21 anni, Ugento, agente di commercio.
Pietro 31 anni, Formigliana d'Arco, centro elaborazione dati. Alessandro 33 anni, Reggio di Calabria, ingegnere. Monika 25 anni, Acri, produzione insaccati.
Giacoma 34 anni, Mirabella Imbaccari, traduttrice e interprete. Rita 35 anni, Reggio di Calabria, ristoratrice ambulante. Giampaolo 29 anni, Spezzano
della Sila, produzione e post-produzione audiovisiva. Antonello 21 anni, Quarto, parrucchiere. Ivan 19 anni, Cerva, riparazione pneumatici.
Giuliano 27 anni, Campobasso, progettazione architettonica. Alessandro 31 anni, Acerra, levigatore marmo. Caterina 26 anni, Favara,
paninoteca. Elenio 30 anni, Sant'Antioco, servizi socio-sanitari domiciliari. Salvatore 28 anni, San Giorgio a Cremano, corniciaio.
Antonio 39 anni, Sersale, noleggio da rimessa. Isabella 27 anni, San Gavino Monreale, erborista. Santo 29 anni,
Galatina, panettiere. Rocco 28 anni, Alì Terme, elettromeccanico. Natale 40 anni, Napoli, incisore di targhe
e punzoni. Aniello 33 anni, Grazzanise, venditore ambulante di latticini. Riccardo 27 anni, Sassari,
carrozziere. Carlo 36 anni, Napoli, presepi natalizi. Giovanni 24 anni, Licata,
ortocoltivatore. Vincenzo 25 anni, Castelsilano, terapista. Fabrizio
22 anni, Veglie, tappezziere. Luigi 26 anni, Corato,

Prestito d'Onore:
quest'anno 9.733 disoccupati si sono messi in proprio.
Troppi per presentarli in questa pagina.

In quattro anni di attività del Prestito d'Onore 71.085 domande sono state valutate,
33.318 persone sono state ammesse ai corsi di formazione/selezione,
15.744 attività autonome sono state avviate.

Nel 2001 siamo pronti a finanziare anche la tua attività.

Chiama il numero verde 800 020044
o clicca su www.opportunitalia.it

SviluppoItalia

I PUNTI CHIAVE DEL PROVVEDIMENTO

- **CLANDESTINI:** Commette reato solo il clandestino espulso per condanna penale che rientra in Italia: previsti da 1 a 4 anni di carcere E' invece prevista la sola sanzione amministrativa per il clandestino che rientra in Italia dopo essere stato espulso (in questo caso resta valida la legge Turco-Napolitano attualmente in vigore).
- **PROSTITUZIONE:** la nuova legge stabilisce pene fino a 15 anni per chi favorisce la permanenza illegale di persone destinate alla prostituzione.
- **IMPRONTE DIGITALI:** si possono ora rilevare le impronte digitali degli immigrati quando non è possibile accertarne l'identità.
- **DIVIETO DI SPARARE AGLI SCAFISTI:** resta valido il divieto di sparare a chi fugge dopo aver scaricato i clandestini.
- **DATORI DI LAVORO:** per i datori di lavoro che danno lavoro ai clandestini privi di permesso di soggiorno sono previsti da 6 mesi a 2 anni di carcere, multe da 20 a 50 milioni, ed eventualmente il sequestro temporaneo dell'esercizio.
- **FALSIFICAZIONE DOCUMENTI:** chi falsifica i documenti (permessi e carte di soggiorno, passaporti), rischia da 1 a 4 anni di carcere e multe da 20 a 50 milioni. Per chi è pubblico ufficiale la pena si raddoppia.
- **COORDINAMENTO:** un Comitato di coordinamento e monitoraggio (11 ministri più il presidente del Consiglio e un comitato tecnico) dovranno controllare l'attuazione della nuova legge.

Sì alle impronte per chi è senza documenti

Immigrati: la Camera approva la legge, il Polo accusa

Claudio Tito
ROMA

Carcere per chi rientra in Italia dopo essere stato espulso: commette reato il clandestino, allontanato dopo una condanna penale, che rientra violando il divieto del giudice. Le pene vanno da 1 a 4 anni. E' questa la principale modifica alla legge Turco-Napolitano sull'immigrazione, approvata ieri dalla Camera dopo una vera e propria battaglia tra Ulivo e Casa delle libertà. Si potranno, poi, rilevare le impronte digitali agli immigrati di cui non sia possibile accertare l'identità.

Il voto, costellato da diverse interruzioni della seduta, si è caratterizzato per i «dietrofront» ordinati improvvisamente dalla maggioranza e dall'opposizione. Fino a ieri mattina si stava profilando una sorta d'accordo bipartisan. Sull'emendamento concordato da Giannicola Sinisi, relatore di maggioranza, e Carlo Giovanardi (Ccd), che trasformava l'immigrazione clandestina in reato al terzo tentativo d'ingresso illegale in Italia, si era registrata la convergenza di quasi tutto l'Ulivo (ad eccezione dei comunisti di Cossutta e Diliberto), di Forza Italia e Ccd.

Nella riunione di maggioranza che doveva sancire l'intesa, la ferma opposizione del Pdci ha indotto il centrosinistra a correggere il tiro distinguendo tra l'immigrato clandestino che delinque e quello che non delinque. L'equilibrio all'interno del centrosinistra si era rivelato precario già durante la mattina. Un emendamento della commissione che rendeva più facile l'allontanamento degli immigrati che presentano ricorso contro l'espulsione, è stato respinto con i voti dei Comunisti italiani, del Prc e del centrodestra.

Bocciata la proposta di sparare agli scafisti Carcere per chi torna dopo una condanna e l'espulsione

Una scelta quella della Casa delle libertà finalizzata ad evidenziare le differenze all'interno della maggioranza. Dopo questo primo segnale e un giro di telefonate tra Veltroni, Diliberto, Parisi e Castagnetti, il centrosinistra ha preferito assecondare le richieste del Pdci.

Per l'immigrato che non delinque e rientra in Italia, rimane la semplice pena fino a sei mesi di detenzione come già prevede la normativa vigente. L'accordo mancato ha consentito alla Casa della libertà di ricompattarsi, votare unito la proposta di Giovanardi ed esprimere un giudizio complessivo sulla legge decisamente negativo, considerando che anche la proposta di rendere possibile l'uso delle armi contro gli scafisti, ha trovato il «no» dell'Ulivo.

Il partito di Fini, che formalmente era il primo firmatario del disegno di legge, aveva come obiettivo principale quello di trasformare in reato ogni ingresso clandestino. Prima conseguenza delle modifiche apportate al testo è stata quella di ritirare le firme dal provvedimento.

Che l'argomento fosse spinoso e implicasse, a pochi mesi dalle elezioni, un impatto considerevole sull'elettorato lo dimostra il fatto che ieri sera a Montecitorio hanno preso la parola quasi tutti i leader di partito.

Reazioni e commenti da Veltroni, Fini, Bossi, Tremonti e Casini. Il segretario Ds ha ricordato le parole pronunciate di recente dal Papa e ha sottolineato l'equilibrio della posizione espressa dal Capo dello Stato. Quindi «niente demagogia», ma «rigore nelle misure di prevenzione e di repressione».

Dal centrodestra gli interventi in aula sono stati di fuoco. Casini si è detto «indignato», Fini ha accusato la sinistra d'incoraggiare la xenofobia con il «suo lassismo e l'incapacità di governare il fenomeno» e Bossi ha avvisato che sarà la Casa delle libertà a rimettere in ordine le cose nella prossima legislatura salvaguardando «il suo bottino elettorale» perchè «i cittadini vogliono legalità e non immigrati con tre patenti e tre carte d'identità». Mentre Silvio Berlusconi faceva sapere che «quando saremo al governo produrremo una nuova disciplina che assomiglierà molto a quella in vigore negli Usa».

Il provvedimento, che ora passa all'esame del Senato, presenta anche altre misure che inaspriscono la lotta all'immigrazione clandestina. Si potranno rilevare le impronte digitali agli immigrati di cui non si può accertare l'identità, aumentano le pene per chi favorisce la permanenza illegale di persone destinate alla prostituzione, i datori di lavoro di stranieri privi di permesso di soggiorno rischiano una multa da 20 a 50 milioni e il sequestro del loro esercizio, la falsificazione dei permessi sarà punita con la reclusione fino a 4 anni e multa fino a 50 milioni.

Padre protesta

«Uccise mio figlio» Ucraino scarcerato

Cristiana Pompa
LATINA

Il figlio, 21 anni, era stato travolto ed ucciso da un'autopirata sul lungomare di Latina nel giugno scorso. Ora Giovanni Delle Cave ha deciso che trascorrerà il Natale incatenato con tutta la famiglia davanti al Quirinale. Una protesta forte perchè «proprio il 24 dicembre l'assassino di mio figlio, un giovane ucraino, uscirà dal carcere».

Una vicenda che ricorda per tanti aspetti quella di Bita Panaiot, l'albanese fuggito dopo aver ucciso con la sua auto a Roma, un bambino di 9 anni, ed espulso pochi giorni fa dall'Italia dopo mille polemiche perchè sorpreso, dopo la sua scarcerazione, a circolare liberamente con una patente internazionale.

Giovanni Delle Cave ha spiegato che Mikhola Khomenko, l'ucraino che, ubriaco, il 25 giugno scorso investì e uccise nei pressi di Latina il figlio Eros e l'amico Giorgio Rullo, sarà scarcerato per decorrenza dei termini proprio domenica. «Un bel regalo di Natale...» sospira l'uomo che dal giorno della morte del figlio e dell'amico si batte per «avere giustizia».

L'uomo ricorda i drammatici istanti di quella serata, quando il figlio era uscito con tre amici per andare a vedere la partita della nazionale di calcio. «Quell' immigrato era in auto con altri quattro - dice - andavano a folle velocità. Mio figlio era sul bordo della strada, rideva e scherzava con gli amici. Andavano a prendere un gelato per festeggiare la vittoria dell'Italia».

L'auto impazzita è piombata sul gruppetto. Ricorda il padre di Eros: «Ha trascinato mio figlio per quindici metri. L'altro ragazzo, invece, è volato sul parabrezza. Quei 4 sono scesi solo dopo oltre 15 metri, hanno tolto il corpo dell'amico di Eros dal parabrezza e sono fuggiti», dice. Il giovane ucraino è stato arrestato il giorno dopo, grazie alle indicazioni di un ragazzo che era con le due vittime ed è rimasto leggermente ferito nell'incidente.

Giovanni Delle Cave chiede giustizia: «Così lo Stato uccide mio figlio per la seconda volta» dice.

Il sostituto procuratore, Vincenzo Saveriano, ha fatto sapere che, contemporaneamente alla scarcerazione, è stata avanzata alla prefettura di Latina la richiesta per l'immediata espulsione dell'immigrato.

IL MINISTRO DELLA SOLIDARIETA' SOCIALE

«Le espulsioni saranno più severe»

La Turco: confermata la nostra linea di rigore

intervista
Gigi Padovani

MENTRE alla Camera scoppiava il finimondo sulla legge che porta anche il suo nome, lei era al pranzo dei poveri organizzato dalla San Vincenzo. Livia Turco, ministro della Solidarietà sociale, si occupa di extracomunitari da quando entrò nel governo Prodi. Perciò ha seguito l'iter del provvedimento varato ieri dalla Camera con grande attenzione, ma anche con un certo distacco. Quasi a dimostrare che il governo non voleva fare pressioni o ingerenze sul Parlamento, per giunta su una norma, la Turco-Napolitano (il secondo esponente dei diesse nel '98 era ministro dell'Interno) da tempo al centro degli attacchi da parte del Polo. **Ministro, la Camera ha modificato la sua legge. Qual è il suo giudizio?**

«La conclusione alla Camera dimostra che la maggioranza ha avuto un atteggiamento pragmatico. Alleanza nazionale voleva introdurre il reato di immigrazione clandestina. Ma alla fine i correttivi apportati alla legge sono positivi».

A quali punti si riferisce?

«Il coinvolgimento delle Regioni nella definizione delle quote di immigrati è ora formalizzato per legge. Inoltre viene rafforzata la funzione di coordinamento della presidenza del Consiglio. Ciò aiuterà il governo dei processi migratori. E poi ci sono almeno tre altre modifiche che io stessa avevo proposto».

Si riferisce al concetto della recidività?

«Sì, ma voglio precisare che non è introdotto per la prima volta. Era già fissato dall'articolo 13, al comma 13, che prevede sei mesi di carcere. Ora si arriva ad una pena fino a quattro anni, per il clandestino espulso su decisione del giudice penale che rientri in Italia. Ma si tratta di norme per chi delinque».

Cosa intende dire?

«Credo sia giusto tenere distinto il semplice clandestino dal clandestino che delinque. Poi c'è un punto altrettanto importante: sarà punito per falso documentale chi distrugge il permesso di soggiorno per impedire l'identificazione. Infine vengono dati strumenti più efficaci per l'attività investigativa tesa a bloccare la tratta delle prostitute».

Però al centrodestra non basta, a sentire il vicepresidente della Camera, il Ccd Carlo Giovanardi.

«Poiché ho apprezzato la battaglia del Ccd, di Casini e Giovanardi, per bloccare le posizioni più demagogiche nella Casa delle Libertà, vorrei invitarli a considerare il provvedimento come uno strumento che affina la lotta contro i clandestini».

E le impronte?

«Si mette in pratica ciò che era già nella prassi: una forma civile di controllo, se non ve ne sono altre. Ma non per tutti».

Mentre gli imprenditori chiedono di far entrare più stranieri per coprire i posti di lavoro mancanti, Bossi scatena le marce anti-immigrati a Milano. Che sta succedendo in Italia?

«La differenza è tra chi usa l'immigrazione a fini ideologici e chi la governa. Bossi ne ha fatto una questione di identità partitica. Con linguaggio colorito e fervida fantasia, tira fuori ogni giorno una proposta strampalata, come quando afferma che noi vorremmo dare il diritto di voto ai clandestini».

«Il centrodestra ha sul problema quattro posizioni opposte»

«L'identificazione è un sistema molto civile di controllo»

In alto, immigrati in coda per ottenere il permesso di soggiorno A lato, il ministro della Solidarietà sociale Livia Turco

Sono toni che la Lega ha usato anche alla Camera...

«Chi ritiene che la politica sull'immigrazione debba essere "bipartisan", non può che essere preoccupato per il tono del dibattito a Montecitorio. La Casa delle Libertà non esprime un asse culturale omogeneo su questo tema».

Fini vi ha accusato di aver alimentato la xenofobia...

«Ma se loro hanno almeno quattro posizioni sull'immigrazione».

Cioè?

«C'è una linea ragionevole, rappresentata dal Ccd. Poi c'è quella del folklore, con Bossi che non vuole assolutamente misurarsi con il governo dell'immigrazione. Alleanza nazionale ha tirato fuori il reato di immigrazione clandestina soltanto per ragioni di bandiera: non possono credere che basti un deterrente culturale, come lo definiscono loro, quando servono meccanismi efficaci. La quarta è rappresentata da Tremonti, di Forza Italia, il quale alla Camera ha proposto una convivenza di tipo etnico: ha esaltato la nostra identità nazionale, in sintonia con la Lega. Peccato che Berlusconi abbia dichiarato di voler votare una legge all'americana, se saranno al governo. Ma non possono convivere esaltazione etnica e cultura americana, cosmopolita per eccellenza. Gli Stati Uniti sono sempre con i clandestini, ma aperti. Una opposizione che si candida a governare e che manifesta su un tema così cruciale posizioni tanto distanti al suo interno non è credibile e preoccupa. Sono uniti soltanto a criticare il centrosinistra».

«Legge stravolta, non cambierà nulla»

Selva (An): la sinistra non è contro chi commette reati

intervista
ROMA

NELLA prossima legislatura cambieremo questa legge che non garantisce sicurezza e legalità». Il capogruppo di An alla Camera, Gustavo Selva, boccia il provvedimento sull'immigrazione approvato dalla Camera e spiega i motivi che hanno indotto il centrodestra a votare «no».

Questa legge portava il nome di Gianfranco Fini, poi avete ritirato le firme. Perchè?

«Semplicemente perchè la sinistra ha completamente stravolto il testo del disegno di legge che noi avevamo presentato».

Che cosa vuol dire stravolto?

«La maggioranza non ha voluto l'articolo che dichiara reato l'immigrazione clandestina. Per noi è la dimostrazione che la sinistra non è contro l'immigrazione clandestina».

Il centrosinistra sostiene che trasformando in reato l'immigrazione clandestina si rende più lenta l'espulsione.

«E' vero che l'espulsione è il provvedimento più efficace. Ma è anche vero che un marocchino o un tunisino che decide di venire in Italia, prima si informa. E se sa che entrando clandestinamente commette un reato, ci pensa due volte prima di venire».

In realtà anche all'interno della Casa delle libertà sono state sollevate perplessità sul reato di immigrazione clandestina.

«Noi abbiamo voluto contribuire ad aprire una discussione nella quale abbiamo misurato quanto grande sia il divario tra An e il resto della Casa delle libertà in materia di garanzie legislative contro l'immigrazione clandestina».

Non è molto tenero con i suoi alleati.

«Ci sono linee differenziate di attacco e di difesa. Ma questo riguarda solo la questione del reato, l'unico punto di distinzione era questo. Abbiamo votato anche l'emendamento di Giovanardi».

L'avreste votato anche se ci fosse stato l'accordo con la maggioranza?

«Non posso commentare un'ipotesi. Abbiamo dimostrato che la maggioranza era divisa. Per noi anche l'emendamento Giovanardi era insufficiente, ma la maggioranza non ha votato nemmeno quello. La verità è che la sinistra cerca di utilizzare i nostri argomenti propagandisticamente, ma poi, sui fatti, si comporta diversamente. Allora sappiano che la gente, tra l'originale e la fotocopia, preferisce l'originale».

Gustavo Selva, capogruppo di Alleanza Nazionale alla Camera

Secondo lei c'è qualche punto positivo in questo provvedimento?

«Qualcuno c'è. Sono tutti desunti dalla nostra proposta. Ad esempio i punti sui centri di accoglienza o sulle impronte digitali anche se quest'ultimo provvedimento riguarda solo gli immigrati che non possono dimostrare la loro identità. Ma è poco. Manca una vera difesa contro l'illegalità, contro l'arrivo dei criminali che organizzano il traffico di stupefacenti, che sfruttano la prostituzione o il lavoro nero».

E allora?

«E allora nella prossima legislatura, quando saremo maggioranza, modificheremo questa legge. Saremo aperti agli immigrati che vengono in Italia su nostra richiesta e alzeremo un muro contro i clandestini».

[cla.ti.]

RIFORME | I COMMENTI AL POSSIBILE FALLIMENTO DEL VOTO SUL FEDERALISMO

«NON FACCIAMO FOLLIE»

«Sarebbe folle rinviare il voto sul federalismo». Chi parla apertamente, per contrastarle, delle perplessità che starebbero emergendo nella maggioranza sul voto per la riforma federalista è il Ministro per gli Affari Regionali, Agazio Loiero (in foto).

«DISATTESE LE SPERANZE»

«Non siamo riusciti a dare risposte organiche alla richiesta dell'opinione pubblica di modificare la condizione complessiva delle nostre istituzioni». Lo ha detto il presidente del Senato, Mancino (in foto). Mancino ha auspicato l'affermazione dei principi di autonomia e di sussidiarietà.

«CAMERA PIÙ TRASPARENTE»

Una Camera più efficiente e trasparente, aperta all'esterno e in collegamento con i Parlamenti degli altri Stati. E anche un nuovo sito internet «poliglotta». Lo ha ricordato il Presidente della Camera Violante (in foto) durante lo scambio d'auguri con la stampa parlamentare.

«Fermiamo l'invasione dell'Islam»

Il Friuli vara un progetto a difesa della cristianità

Elena Marco
corrispondente da TRIESTE

A Nord-Est l'Islam fa paura. Al punto che il Consiglio regionale del Friuli-Venezia Giulia approva con 22 voti favorevoli, 2 astenuti e 17 contrari un ordine del giorno sorprendente: per difendersi dal «pericolo di una progressiva islamizzazione dell'Occidente» via libera a un ordine del giorno che chiede alla giunta regionale di verificare con studi e ricerche approfondite il rapporto tra i cristianità d'oriente e di occidente. Il tutto in relazione al pericolo, sempre più incombente, dell' islamizzazione. Sarà compito dell'Associazione Mitteleuropa di condurre in porto l'indagine e relazionare poi sulla situazione.

Mentre il Friuli-Venezia Giulia si trova a dover affrontare l'emergenza clandestini, migliaia di disperati che ogni giorno oltrepassano la lunga linea di confine che separa l'Italia dalla Slovenia, il Consiglio regionale discute sull' Islam. E sui pericoli ad esso connessi.

Il documento approvato ieri pomeriggio ha preso le mosse dall'attenzione rivolta nella Finanziaria regionale 2000-2001 ai temi riguardanti la cultura, per sottolineare «l'importanza e l'attualità delle tematiche relative ai rapporti socio culturali e religiosi», con particolare riferimento al fenomeno dell' immigrazione.

I tre consiglieri regionali che hanno firmato l'ordine del giorno - Ciriani (An), Saro (Fi-Ccd-Pdc) e Narduzzi (Ln) - rilevano che «l'ingresso massiccio in Italia di cittadini di religione musulmana pone, al di là di ogni strumentalizzazione di sorta, oggettivi problemi di integrazione e rapporti con la cultura liberale e cristiana patrimonio inestimabile della nostra civiltà» e che «la questione islamizzazione è oggetto di dibattito e riflessione all'interno del mondo ecclesiastico».

In particolare i tre firmatari ricordano che autorevoli personalità, come il cardinale di Bologna, Biffi, «hanno avuto il coraggio e l'onestà intellettuale di affrontare senza demagogia e con chiarezza il tema della compatibilità tra culture e religioni che hanno concezioni totalmente diverse dei diritti individuali, di pensiero e di espressione, nonché dei rapporti nell'ambito della famiglia».

Sono note le posizioni del vescovo di Bologna, riprese recentemente anche dalla Conferenze episcopale emiliana: no al dialogo interreligioso, alt all'ingresso degli stranieri non cristiani, per la concessione di luoghi di culto dell'Islam si dovrebbe prima tendere il concetto di reciprocità.

Il Friuli è l'unica Regione italiana governata da una giunta del Polo con l'appoggio della Lega, guidata dal presidente di Forza Italia Roberto Antonione, che nei mesi scorsi aveva richiesto l'intervento dell'esercito per fermare gli immigrati clandestini che attraverso il confine.

Ora la presa di posizione sui tempi religiosi viene da tutta l'assemblea legislativa. Contro il documento si è espresso in una nota il consigliere regionale dei Verdi, Mario Puiatti, secondo il quale «il contenuto dell' ordine del giorno, che riprende un'analoga dichiarazione fatta dalla consigliera Alessandra Guerra qualche giorno fa, è di gran lunga più grave di qualsiasi taglio di bilancio».

In questo modo, a parere di Puiatti, «la cosiddetta "Casa della libertà" dimostra che la propria tolleranza e libertà è pari a quella che avevano la Santa Inquisizione quando condannava al rogo gli eretici, e la regina Isabella quando cacciava gli ebrei dalla Spagna».

Il presidente della giunta regionale friulana Roberto Antonione

E RACCONTA: VENNI QUI VENT'ANNI FA CON MIA MADRE MOLTO MALATA, POI VISSE ALTRI 9 ANNI

Rutelli s'inginocchia nella cella di Padre Pio

Fabio Martini
inviato a SAN GIOVANNI ROTONDO

Stavolta, per una volta, telecamere e cronisti restano lontani, Francesco Rutelli entra nella cella di padre Pio, si inginocchia, resta per qualche minuto in meditazione, poi esce e confida: «Ho provato una grande emozione, la stessa che provai più di 20 anni fa quando venni qui per la prima volta con mia madre». Rutelli allude alla storia familiare che più lo ha segnato nella vita: «Mia madre era molto malata, le avevano dato pochi mesi di vita. Dopo la visita al santuario visse nove anni».

Nel suo prosaico giro d'Italia a cercar voti, Francesco Rutelli ha optato per una tappa mistica. E' voluto salire ai cinquecentocinquanta metri di San Giovanni Rotondo nei luoghi del frate taumaturgo, "bollato" da cinque condanne del Sant'Uffizio ma recentemente rientrato nelle grazie delle gerarchie vaticane. Per tre ore di fila Rutelli ha stretto mani di malati in pigiama, si è chinato a baciare anziane signore, ha salutato un gruppo di cechi, ha lungamente contemplato il monolite di granito verde sotto il quale è sepolto padre Pio.

Scelta impegnativa il passaggio nel "regno" del venerato frate cappuccino. Soprattutto per la difficoltà di tenere insieme esigenze contrastanti. Diventato cattolico da pochissimi anni, Rutelli voleva mandare un messaggio allo sconfinato popolo di padre Pio, evitare l'impressione di una operazione strumentale, ma al tempo stesso non irritare troppo laici e laicisti del suo schieramento.

Proprio per questo, Rutelli si è mosso con discrezione. Dopo un veloce saluto al centro anziani, il Candidato dell'Ulivo si è immerso nella Casa Sollievo della sofferenza, un monumentale ospedale voluto da padre Pio e costruito (inizialmente) con l'obolo dei fedeli. E nei corridoi dell'ospedale, frequentato da povera gente, si è ripetuta per mezzora la stessa scena: malati ricoperti da modesti golfini e da vestaglie senza pretese si avvicinavano a Rutelli, gli stringevano la mano, qualcuno abbozzava timidi sorrisi di gratitudine, qualcuno si "sbilanciava": «Tenga duro!», «auguri», «complimenti sindaco». Una povera vecchina in carrozzella la ha stretto la mano a Rutelli e gli ha detto: «Torni, mi raccomando!». E lui: «Se mi invitate ancora io torno».

Naturalmente Rutelli è venuto qui non perché sia stato invitato, ma perché è stato lui stesso ad invitarsi: «Abbiamo saputo che avrebbe gradito venire da noi soltanto quattro giorni fa - racconta il dottor Nicola Silvestri, vicedirettore sanitario dell'ospedale - ovviamente siamo stati ben felici di poterlo ricevere». E davanti agli anziani, ai malati, ai tantissimi medici, Rutelli per una volta ha evitato atteggiamenti da *piacione*: ha stretto mani, ha fatto sottovoce gli «auguri», ha chiesto a fotografi e telecamere di tenersi lontani dalle corsie.

Il candidato premier del centrosinistra Francesco Rutelli

Poi, il momento-clou della giornata. Subito dopo il pranzo (offerto dai frati cappuccini), Rutelli è voluto scendere nel salone dove si trova la tomba di padre Pio. Accompagnato da padre Lotti, Rutelli ha osservato per cinque minuti il monolite - 30 quintali di granito - sotto il quale è sepolto padre Pio. Poi, è riuscito finalmente a "seminare" i cronisti: una porta si è chiusa alle sue spalle e colui che punta ad essere il candidato premier, oltreché dei cattolici democratici anche di Bertinotti, è entrato nella cella di padre Pio. Sono seguiti diversi minuti di meditazione e di commozione. Poi, Rutelli è riemerso nel suo mondo di sempre. E' squillato il telefonino, è ricominciata la guerra delle elezioni. E il clima natalizio ha ispirato a Rutelli una proposta vagheggiata anni fa da Rino Formica: la possibile assunzione dei contrabbandieri che dovessero ravvedersi.

«Legittimi i referendum sulla devolution»

Contro il governo in campo anche i Consigli regionali

Gigi Padovani

Nello scontro tra Regioni e governo si apre un nuovo fronte: sono i Consigli regionali, dotati di poteri legislativi come il Parlamento. Il tema è quello consueto: i referendum sulla devolution proposti in Piemonte, Lombardia e Veneto dall'alleanza Polo-Lega. Dopo l'attacco dei «governatori» del Nord, ora un documento varato da tutti i presidenti delle assemblee elettive (compresi quelli di centrosinistra, come il toscano Nencini, Sdi, e l'emiliano La Forgia, dell'Asinello) sostiene che «il ricorso alla consultazione del popolo, su base regionale, in una fase che precede l'avvio del procedimento di revisione costituzionale e per temi che riguardano in prevalenza l'interesse di una singola regione, deve essere considerato legittimo nella misura in cui l'ordinamento della stessa Regione lo ritenga ammissibile».

Al di fuori del linguaggio giuridico-burocratico, il documento varato l'altra sera durante una riunione a Roma nella Sala del Mappamondo di Montecitorio, e diffuso ieri, sta a significare una sola cosa: a fianco dei presidenti di giunta eletti direttamente dai cittadini, scendono in campo anche tutti i consiglieri regionali. Anzi, sta già partendo il meccanismo di elezione che potrebbe anticipare la Camera delle Regioni che tutti i sostenitori del federalismo chiedono, non prevista dalla riforma del titolo quinto della Costituzione ancora all'esame del Parlamento per la seconda lettura. Lo annuncia il presidente della Conferenza dei Consigli regionali, il valdostano Roberto Louvin: «Entro febbraio nascerà il Congresso delle Regioni, sarà composto da 66 membri, con esponenti delle opposizioni accanto a quelli della maggioranza: un organismo che prefigura la futura Camera delle Regioni».

Quanto alla legge di riforma nazionale, è già stato varato in prima lettura da Montecitorio e Palazzo Madama: il provvedimento tornerà alla Camera il 24 gennaio, e i pericoli per la maggioranza sono molti. Perciò il ministro agli Affari regionali, Agazio Loiero, ha lanciato un appello ad andare avanti comunque: «Sarebbe un'operazione folle rinviare il voto. Meglio affrontare il rischio di andare sotto come maggioranza».

Ma i presidenti dei Consigli regionali oppongono la loro offensiva in nome dei referendum. Spiega Roberto Cota, leghista, dal Piemonte: «Il governo ha fatto una dichiarazione di guerra contro le Regioni, presentando il ricorso alla Corte Costituzionale. Noi ci opporremmo sul piano giuridico, perché Piemonte e Lombardia hanno varato i referendum che chiedono ai cittadini se vogliono attribuire più poteri alle Regioni con una semplice delibera, ma anche sul piano politico, perché quella riforma della nostra Carta fondamentale preparata dal governo ci farebbe tornare indietro, con un articolo 117 più rigido di quello attuale».

Se Cota - un «fazzoletto verde» molto vicino a Bossi presente a tutte le manifestazioni del Carroccio - ha tutto l'interesse a forzare i toni, il suo collega Louvin (dell'Union Valdotaine, eletto da una maggioranza che comprende il centrosinistra) è più morbido nelle forme, ma non nella sostanza. «Sì, quel documento è stato votato da tutti - spiega Louvin - non perché dà torto ad Agazio o regioni a Galan. Noi chiediamo il riconoscimento di una autonomia piena, e soprattutto serve un nuovo strumento di composizione dei conflitti tra potere centrale e quelli locali. Vogliamo i giudici costituzionali eletti dalle Regioni e la Camera delle Regioni». Non a caso il documento chiede che si «ponga fine alla continua drammatizzazione tanto da parte governativa quanto da parte regionale». Ma il governo, quando si troverà una assemblea di circa 70 membri da tutti i partiti che sostiene le battaglie dei «governatori», come si comporterà?

Sollecitato l'intervento del commissario che gestisce la crisi dovuta a «mucca pazza»

Mattatoi, l'emergenza è nazionale

Da oggi sospeso il ritiro degli scarti fuori legge

ROMA

L'allarme si sta estendendo e i mattatoi incominciano a dover fare i conti con lo spazio. Il problema di dove mettere i rifiuti a rischio di mucca pazza sta montando dal Nord al Sud. Lunedì la protesta dei gestori è partita dal Piemonte, ieri è rimbalzata in Sicilia. Le associazioni di macellai e di gestori di mattatoi dell'isola rischiano di dover chiudere gli esercizi e sospendere le attività di macellazione per le difficoltà nello smaltimento dei rifiuti speciali. La maggior parte delle ditte che ritirano gli scarti di macelleria hanno reso noto che a partire da oggi sospenderanno il servizio. Come spiegano i gestori di alcune società siciliane di recupero, all'origine del problema la decisione dell'UE di vietare per un periodo di sei mesi l'utilizzo di mangimi di origine animale in tutti gli allevamenti, per fronteggiare la diffusione del prione (la proteina che veicola l'encefalopatia spongiforme bovina nota come malattia della mucca pazza). Così, gli scarti di macellazione fino a oggi acquistati dai mangimifici che producono farine animali, si accumulano nei magazzini ormai saturi. Una situazione resa più difficile dal periodo natalizio. Le scorie dovrebbero essere incenerite - s'è parlato di avviarle ai forni dei cementifici, come combustibile, una volta diventate farine - ma i costi di incenerimento sono troppo alti, una media di 3500 lire al chilo (Iva esclusa) a fronte delle circa 100 lire al chilo pagate finora. «Per coprire questi costi di smaltimento - spiega il gestore di un mattatoio comunale ennese - la macellazione di un singolo capo passerebbe da circa 150 a oltre 900 mila lire. Costi che i macellai non possono certo sostenere».

Il presidente dell'Associazione macellai di Enna, Giuseppe Lobiano, sollecita l'intervento del prefetto perché si rischia la chiusura di molti punti vendita. «Oltre al fatto che pure i mattatoi chiuderanno i battenti - spiega -, rimane da risolvere il problema degli scarti in macelleria. La legge vieta di smaltirli nelle discariche e non possiamo certamente stoccarli all'interno dei negozi. Dovranno intervenire gli enti locali». I sindaci, però, ricordano di non avere alcun potere decisionale in merito, viste le leggi sullo smaltimento dei rifiuti che vietano l'ammasso di materiale organico nelle discariche.

La soluzione? Dai tre ministeri interessati alla vicenda di mucca pazza, Sanità, Ambiente e Politiche Agricole, il coro è unanime: è stato nominato un commissario per far fronte a questa vicenda, chiedete a lui. Il commissario, l'onorevole Alborghetti, «non è abituato a parlare prima di avere realizzato i fatti», sostiene una fonte che gli è vicina. I tecnici avevano previsto che sarebbe finita così e che, ancora una volta, si sarebbe dovuta gestire l'ennesima emergenza. E in fretta, per evitare che, nel frattempo, gli scarti a rischio escano per vie illegali.

(d. dan.)

FRANZO DI NATALE | I POLITICI CON I SENZA TETTO

A TAVOLA CON LA SAN VINCENZO

Soprattutto esponenti del centrodestra alla settima edizione del «Pranzo di Natale con i poveri», organizzato dalla San Vincenzo, nella Basilica di San Lorenzo in Lucina: Fini, Casini, Tajani, Storace, Sanza. Pochi gli esponenti del centrosinistra: il ministro per la Solidarietà sociale, Livia Turco, Marcella Lucidi, Irene Pivetti, Paolo Cento. Un pranzo offerto per il Natale ai poveri e agli emarginati (cannelloni e tortellini, scaloppine ai funghi, carciofi fritti e insalata, dolci e torroni offerti dalla Presidenza del Consiglio).

TRA I DUE POLI FRECCIATE POLEMICHE

Pranzo con i poveri con frecciate polemiche tra i due Poli. Per Paolo Cento (Ulivo), rischia di essere solo una «passerella»: «Come si fa a dire che bisogna buttare fuori gli immigrati clandestini e poi mangiarci insieme?», polemizza, mentre Fini promette il suo aiuto a un giovane tunisino condannato per spaccio di droga senza permesso di soggiorno. La ministra Livia Turco ci tiene a dire: «Io vengo qui tutti gli anni, non solo questo giorno...». Poi incontra Storace che ironizza: «Se il Polo vincerà le elezioni, ci sarai tu a mangiare qui...».

Berlusconi agli auguri di Ciampi: un giallo

D'Alema: non doveva esserci. Lui replica: un disguido

Aldo Cazzullo
ROMA

Silvio Berlusconi sale al Quirinale ed entra nel Salone dei Corazzieri in ritardo, proprio mentre Carlo Azeglio Ciampi attribuisce il «prestigio accresciuto dell'Italia» in Europa all'«ampio consenso» tra maggioranza e opposizione sulle linee direttrici della politica estera», e prende posto in penultima fila, accanto ai giornalisti. Premuroso, uno di loro gli chiede perché non raggiunga il posto a lui riservato, là davanti. Ma in realtà il posto riservato non c'è: Berlusconi (come il Quirinale informalmente confermerà) non è invitato, il cerimoniale prevede che Ciampi faccia gli auguri alle «magistrature dello Stato», Amato, Violante, Mancino, agli ex presidenti della Repubblica, Cossiga e Scalfaro, e ai capigruppo parlamentari. Forse Berlusconi è venuto per un gesto di riguardo e cortesia, per dissipare possibili malintesi dopo le critiche rivolte a Ciampi da «Porta a Porta»? «Sono qui per fare le prove generali - sorride lui -. Perché quando andremo al governo spariremo». Visti gli sguardi smarriti, aggiunge: «Nel senso che penseremo solo a lavorare». Poi si siede, chiude gli occhi, pare assorto, si riscuote quando Ciampi, parlando di riforme istituzionali, afferma che «toccherà tra non molto alla prossima legislatura portarle avanti».

La notizia della presenza di Berlusconi arriva a Montecitorio. E stuzzica spiriti velenosi. Nessun altro leader di partito era al Quirinale (e alcuni di loro si attaccano al telefono per capire: «Perché il Cavaliere sì e io no?»). I giornalisti chiedono lumi a un altro ex presidente del Consiglio, Massimo D'Alema, che precisa: «So che esiste un preciso cerimoniale che non prevede in questa occasione la presenza degli ex premier. Per questo motivo io non c'ero. E non so - chiosa D'Alema - a quale titolo Berlusconi sia stato presente...». Avvertito delle parole del presidente dei Ds, Berlusconi in serata diffonde una precisazione, e chiama in causa la sua segretaria: «E' stata lei a inserire l'appuntamento nell'agenda. Sono quindi passato a prendere i miei capigruppo (Pisanu e La Loggia, nda) e insieme siamo saliti al Quirinale. Ho avuto il piacere di fare gli auguri personalmente al presidente Ciampi, ma poi sono dovuto andar via in anticipo perché avevo un appuntamento in via dell'Umiltà (sede di Forza Italia, nda). Mi sono scusato per questo con Ciampi». Ma perché si è seduto in ultima fila? «Volevano che ci accomodassimo davanti, ma noi, per non disturbare, perché il Presidente stava già parlando, siamo rimasti indietro. Abbiamo poi seguito tutto il discorso, che ho trovato molto efficace». E la polemica? «Mi sembra molto strano...».

> Il capo del Polo non era fra gli invitati «Sono qui per le prove generali» In serata precisa «La segretaria aveva inserito l'appuntamento nell'agenda»

Il bilancio delle riforme, ha detto Ciampi, non è negativo, «l'opera di rifondazione istituzionale della nostra patria sulle solide basi della Costituzione Repubblicana è progredita, anche se non con la sistematicità che lo stesso Parlamento si era proposto», ragiona Ciampi. Sono state create «le condizioni per la crescita delle autonomie». Ora dev'essere completato l'iter della riforma federalista (come auspica anche Mancino). Ciampi ha ripetuto l'appello ad «abbreviare i tempi troppo lunghi delle procedure giudiziarie», che non giovano «all'autorevolezza internazionale dell'Italia». Dopo la riforma del giusto processo, occorre «convogliare l'impegno e le energie di tutti ai fini della razionalizzazione delle strutture e dell'organizzazione del lavoro». Il Presidente ha sollecitato l'«impegno solidale delle istituzioni» per la lotta alla criminalità «in tutte le sue articolazioni, compreso il terrorismo», e per il governo dell'immigrazione. La questione, nota Ciampi, va affrontata a livello europeo. A proposito del vertice di Nizza, il presidente ha parlato di risultati «certo inferiori alle nostre speranze», ma anche di «avanzamenti importanti», in vista dell'allargamento a Est, di nuove cooperazioni rafforzate e della prossima Conferenza intergovernativa del 2004.

Ciampi ha poi conferito l'onorificenza di cavaliere di Gran Croce dell'Ordine al Merito allo storico Giorgio Spini, al maestro Claudio Scimone, direttore dei Solisti veneti, e al maestro Piero Farulli, fondatore della Scuola di Musica di Fiesole (l'orchestra di Santa Cecilia ha tenuto un concerto in suo onore). Premiati anche militari impegnati nelle operazioni di pace, e i due ingegneri che nei giorni dell'alluvione hanno salvato, sollevandone il livello, il ponte sulla Bologna-Venezia. Onorificenze che Berlusconi, guadagnata la prima fila, ha applaudito con calore; per poi stringere la mano a Ciampi e commentare: «Tra noi c'è un bellissimo rapporto».

IL LEADER DEL POLO E PORTA A PORTA «MI HANNO TAGLIATO 12 MINUTI, ORA LI FACCIANO VEDERE»

Il Cavaliere: non ero da Vespa per fare l'esame di geografia

retroscena
Ugo Magri
ROMA

NEL giorno degli auguri fuori programma a Ciampi, ai deputati «azzurri» e ai figli dei dipendenti di Forza Italia, Silvio Berlusconi aveva come una lisca in gola, una pena di cui sfogarsi pubblicamente, sennò sarebbe scoppiato: la sua grande delusione per il *Porta a Porta* delle polemiche. Sì, perché lo *show* che tante accuse di parzialità aveva sollevato da sinistra, causa la *chance* offerta al Cavaliere di correggere al volo certe affermazioni su Ciampi, e di esibire i suoi programmi come un fiume in piena, e di far bella figura alla lavagna con l'ausilio di appunti semi-invisibili scritti a matita, non ha soddisfatto Berlusconi: né poco né punto. Anzi, appena ieri ha incontrato i giornalisti, al termine di un vertice con gli alleati in via del Plebiscito, ha manifestato tutta la sua «contrarietà» nel seguente lungo monologo.

«Ero arrivato in Rai», ha spiegato Berlusconi, «provvisto di alcune piantine, perché pensavo di poter illustrare il nostro progetto di grandi opere. Certo non immaginavo di sottopormi a un esame di geografia, perché a un aspirante presidente del Consiglio non si può chiedere questo... Mi è stato detto che non potevo usare le mie, di piantine. Allora nell'intervallo ho visto quelle che mi metteva a disposizione Vespa. Sopra non c'erano né i confini tra le varie regioni, né i corsi d'acqua, ma soltanto i grandi capoluoghi. Col risultato che io dovevo parlare di situazioni su cui, pur essendomi ben preparato, potevo sbagliare... Bastava che indicando Milano avessi fatto un segno col pennarello un centimetro più su o più giù, che già mi vedevo su *Striscia la notizia*, con i due conduttori a dire: "Presidente, presidente, ma non lo sa che lì c'è Brescia e non Milano?"... E' vero che ho segnato alcune cifre a matita, ma mi erano appena arrivate e non avevo avuto il tempo di studiarle. E poi non le ho nemmeno usate... Quindi ho saputo che questa mia illustrazione veniva messa in un angolo, dopo la mezzanotte, quando metà dei telespettatori se n'era andata... Vespa addirittura mi strappava via le piantine perché non c'era più tempo, quando quella sarebbe stata la cosa che interessava davvero i cittadini... Mi hanno anche tagliato 12 minuti per far pari con l'altro candidato. Io spero che adesso la Rai metta in onda quei 12 minuti per consentire agli italiani di vederli nella versione integrale...».

Berlusconi definisce il suo programma di governo «un grande sogno, una grande avventura: ammodernare l'Italia». Però non accetta l'accusa di fare castelli in aria. «Si mettano d'accordo», ribatte ai suoi critici, che in parte gli imputano di aver fatto demagogia, in parte d'aver copiato dal governo il piano di grandi opere. Ammette solo, il Cavaliere, di coltivare un progetto «ambizioso», su cui la Casa delle libertà ha messo ieri al lavoro una decina di esperti, due per ciascun inquilino del palazzo. Dovranno scrivere una per una le «dodici tavole», come le ha battezzate ieri il leader, che costituiranno il programma comune del centro-destra. Ieri, al vertice con Fini, Casini e Buttiglione (Bossi s'era fatto rimpiazzare dal fido Maroni), il dibattito su queste «tavole» è rimasto molto sulle generali: c'era solo un'ora di tempo, e il portavoce del cavaliere, Paolo Bonaiuti, faceva continuamente segno al suo capo che non si poteva far tardi agli appuntamenti. Così è rimasta appesa per aria un'interessante discussione scoppiata allorquando Berlusconi ha introdotto il tema delle riforme costituzionali. «Noi siamo per eleggere direttamente il Capo dello Stato», ha detto rivolto ai presenti. «Sì, ma dev'essere bilanciato», ha interloquito Buttiglione, «da un sistema elettorale proporzionale». «Non se ne parla nemmeno», ha chiuso la porta Fini. «Sono questioni che affronteremo nell'ambito dell'assemblea costituente sulla quale, immagino, siete tutti d'accordo», ha tentato di tirare avanti Berlusconi.

> Ieri un breve vertice con i segretari del centrodestra Discussione aperta su presidenzialismo ed elezione diretta

«Niente affatto», è saltato su Maroni, «anzi vedo una buona ragione per eleggere quest'assemblea costituente. Se noi vinciamo le elezioni, anzi le stravinciamo, possiamo fare le riforme da soli, direttamente in Parlamento, senza offrire alle sinistre una possibilità di rivincita». «Giusto», hanno convenuto Fini e Casini. «Però dipende dalla misura della nostra vittoria», ha messo le mani avanti Berlusconi, «dalle possibilità di dialogo con l'opposizione, da tante cose... Io continuerò a parlare di elezione diretta del Capo dello Stato e di Costituente. Poi, dopo le elezioni, valuteremo». «Valuteremo», hanno annuito tutti quanti.

TANGENTI SOSPESO IL CONSIGLIERE GUARISCHI

MILANO. Gianluca Massimo Guarischi, principale indagato con l'assessore al bilancio, era dimissionario, Milena Bertani, nell'inchiesta sulle presunte tangenti per gli appalti del dopo-alluvione del '96-'97 in Lombardia, è stato sospeso dalla carica di consigliere regionale con retrodatazione al 22 settembre scorso, data del suo arresto. Il provvedimento è del Consiglio dei ministri ed è stato notificato al Consiglio regionale dal commissario di Governo. In caso di revoca della misura coercitiva, sottolinea la lettera del Commissario di Governo, la sospensione cesserà a decorrere dalla data del provvedimento stesso.

Sulla decisione del Consiglio dei ministri il presidente della Regione Roberto Formigoni non ha voluto polemizzare: «Non dico niente, è la legge che lo prevede».

Curiosamente, poco prima della notifica della sospensione, la giunta per le elezioni del Pirellone aveva convalidato l'elezione a consigliere regionale di Guarischi. Non è comunque ancora chiaro se Guarischi potrà essere sostituito (dal primo dei non eletti, Angelo Giammario di FI) o se l'organo continuerà a funzionare con un componente di meno (79 su 80).

Intanto si attende entro Natale la decisione del Tribunale della Libertà sugli arresti domiciliari alla Bertani, che sarà sostituita pro-tempore da Romano Colozzi all'assessorato al Bilancio. [r. l.]

Il Presidente della Repubblica Carlo Azeglio Ciampi con il leader della Casa della Libertà Silvio Berlusconi

NEL CENTRODESTRA ALTRE DUE «SPINE» IL «CASO ROMA» E LA SICILIA (DOVE CRESCONO GLI EX DC)

An in allarme: stritolati da Lega e Fi

La Russa: chiediamo 20 collegi sicuri al Nord

Ignazio La Russa segretario di An in Lombardia «Forza Italia dovrebbe sacrificarsi come fecero i Ds nel '96. Ma non ha ancora questa maturità»

il caso
Amedeo La Mattina
ROMA

TRE spine nel fianco di An, che teme di essere stritolata e ridimensionata al Nord, nel Lazio e in Sicilia. Tre aculei che potrebbero fare male al partito di Fini quando i condomini della Casa delle libertà si riuniranno - sembra tra Natale e Capodanno - per dividersi la grande torta dei collegi elettorali sicuri. E la fetta più grossa, che fa venire l'acquolina in bocca a tutti, è quella delle regioni settentrionali, dove il centrodestra è convinto di fare en plein.

Ecco il primo scoglio che An si trova davanti. Ce lo spiega così il segretario della Lombardia, Ignazio La Russa: «Nelle regioni del Nord, Forza Italia e la Lega potrebbero fare l'asso pigliatutto. Non mi aspetto nulla da Bossi, ma da Berlusconi sì. Il Cavaliere, però, sarà stretto dai suoi. Loro, generosi non lo sono affatto, come invece dovrebbe essere il partito di maggioranza relativa».

La Russa fa una pausa, si accende l'ennesima sigaretta durante una pausa dei lavori di Montecitorio, e fa nomi e cognomi degli «avidi- pigliatutto»: «Temo che alla fine Berlusconi si farà prendere la mano dai vari Scajola (coordinatore nazionale di Fi, ndr), Paolo Romani (coordinatore della Lombardia, ndr) e Formigoni... Loro, e gli altri capibastone regionali, ragionano al singolare, non si rendono conto che avere il presidente del Consiglio non è poca cosa. La verità è che Fi non è un partito che si fa carico della coalizione. Ripeto, non sto parlando di Berlusconi, il quale capisce e sente questo problema, non foss'altro perché è il candidato-premier, ma anche per una sua personale generosità».

L'esponente di An sostiene che Fi dovrebbe sacrificarsi per lasciare più spazio ad An. «Sì, come fecero i Ds nel '96. Ma Fi non ha ancora questa maturità.... Un sacrificio lo faranno, ma per fare spazio al Pololaico, ai socialisti di Bobo Craxi, ai cossighiani e, se arriva, alla pattuglia di D'Antoni».

> «Berlusconi è generoso, ma i suoi capibastone ragionano al singolare» Maroni: «Stiano tranquilli, c'è una fetta di panettone per tutti»

C'è anche un altro timore che fa fibrillare An: il dilagare della Lega, che avrebbe già nel mirino 70 collegi di «fascia A», cioè quelli in cui viene eletto anche il «cavallo di Caligola». «Stiano tranquilli - dice Maroni -, una fetta di panettone non si nega a nessuno. C'è posto per tutti».

Tuttavia, tranquilli e fiduciosi in politica non si può mai essere, soprattutto quando c'è da dividere la «ciccia». Per cui Fini teme di essere relegato al Centro-Sud. E qui siamo alle altre due spine nel fianco. Prendiamo la Sicilia, ad esempio. Nell'Isola il Cdu di Buttiglione e Casini battono cassa: dopo il ribaltone alla Regione, la saldatura con i «transfughi» dell'Udeur e il Ccd di Casini, il Biancofiore è cresciuto in modo esponenziale. «Siamo al 15%», dice Buttiglione. Il quale ha fatto sapere che a sacrificarsi deve essere proprio An, che alle ultime europee è precipitata sotto il 10%.

Infine, la spina di Roma. «Se Fini non si candida a sindaco - osserva Pubblio Fiori - subiremo l'effetto traino dell'accoppiata Rutelli-Veltroni. E già in partenza a Roma sono in bilico 10 collegi». Il rischio è alto, e per An la conseguenza sarebbe di uscire dalle urne indeboliti nella propria roccaforte. Ne sono convinti un po' tutti, tranne Storace. Ma Fiori ammette che il tandem Rutelli-Veltroni potrebbe incidere nell'ampia area degli indecisi: «Non possiamo certo rischiare di perdere la maggioranza in Parlamento per un peccato di presunzione».

E allora? Meglio cautelarsi, aprendo una serie di paracadute al Nord ed evitare che la geografia di una maggioranza di centrodestra veda un asse squilibrato verso la Lega.

Ma quanti collegi tranquilli vuole An in Lombardia? La Russa azzarda una cifra: venti. «Sarà una dura e lunga la trattativa - confessa - che si concluderà all'ultimo minuto utile». La fetta di panettone che a Natale Maroni, Casini e Buttiglione vogliono «regalare» ad An potrebbe andare di traverso a Fini e «compagni».

LO STAFF PRENDE FORMA | TRE NOMINE FRA GLI AMICI INTIMI

ECONOMIA

Un manager di punta per tagliare le tasse: questo il compito principale che Bush intende affidare a Paul H. O'Neill, 65 anni, sposato, 4 figli, presidente dell'«Alcoa Inc.», gigante dell'alluminio, e segretario al Tesoro designato. La nomina deve essere approvata dal Senato

COMMERCIO ESTERO

Il ministero del Commercio è stato affidato a Don Evans (sposato con una compagna di scuola delle elementari di Bush) che ha guidato l'ultima campagna elettorale del presidente, raccogliendo 100 milioni di dollari, ed è stato fra i protagonisti della battaglia legale in Florida

CASA E SVILUPPO URBANO

Mel Martinez, un esule anticastrista cubano attuale presidente della contea di Orange in Florida, sarà alla guida del ministero per la Casa e lo Sviluppo urbano. Martinez è stato tra i protagonisti della saga di Elian, il bimbo che i cubani di Miami non volevano far tornare all'Avana

L'uomo che dovrà tagliare le tasse

Bush nomina O'Neill segretario al Tesoro

Franco Pantarelli
NEW YORK

Un'altra raffica di nomine, ieri, da parte di George Bush, che sta preparando la propria squadra in vista del 20 gennaio, quando diventerà l'uomo più potente del mondo. Don Evans, suo amico da sempre e il «fund raiser» più efficace della sua campagna, è stato nominato responsabile del Commercio Estero, cioè l'uomo che dovrà vedersela con gli europei nel Wto, l'organizzazione mondiale del commercio. Mel Martinez, un leader della comunità cubana della Florida che dà «soddisfazioni» ha dato nella vicenda elettorale, sarà il ministro dell'Edilizia Popolare, quasi a dare l'idea che per quanto riguarda Cuba e l'embargo commerciale difficilmente ci saranno aperture nei prossimi quattro anni.

Questo rende abbastanza puntuale l'osservazione di Bill Clinton in un'intervista di addio: «Credo che Fidel Castro e quelli che in America non vogliono cambiare nulla nelle nostre relazioni con Cuba stiano ballando, magari inconsciamente, la stessa danza, perché finché ci sarà l'embargo lui avrà sempre una scusa per giustificare i fallimenti del suo regime». Un'altra nomina annunciata da Bush è quella di Ann Veneman alla carica di segretario dell'Agricoltura (un incarico che lei ha già coperto nel governo della California) e un'altra ancora, la più importante, è quella di Paul Henry O'Neill a segretario del Tesoro. O'Neill, un uomo d'affari affermato, con un passato di manager anche alla Ford, sarà dunque colui che dovrà realizzare la grande promessa fatta da Bush in campagna elettorale: quella di ridurre le tasse di 13.000 miliardi di dollari, perché il surplus economico realizzato negli anni di Clinton «non è denaro del governo ma del popolo», secondo il grido di guerra che Bush ripeteva in ogni angolo del Paese.

Il punto criticatissimo di quel piano era il fatto che fosse indiscriminato, mentre Albert Gore diceva che andavano favoriti i ceti meno fortunati. Ma non sarà quello il problema di O'Neill. Di fronte, lui, non avrà l'avversario politico bensì il «grande vecchio» dell'economia americana Alan Greenspan, il capo della Federal Reserve. Bush e Greenspan si sono incontrati lunedì. Anzi il loro è stato il primo degli incontri che il presidente eletto ha avuto nei due giorni trascorsi a Washington. Una sorta di omaggio che Greenspan ha probabilmente gradito, così come avrà apprezzato le lodi sperticate che Bush gli ha rivolto quando ha annunciato la sua conferma a capo della Fed.

> Per realizzare la sua principale promessa elettorale il neopresidente avrà il difficile compito di convincere la Federal Reserve guidata da Greenspan

Al di là di questo c'è il problema di come usare il famoso surplus che è stato il protagonista indiscusso di tutta la campagna elettorale. Come la pensa Greenspan lo sanno tutti: quel denaro deve essere utilizzato per pagare il debito pubblico americano. E ciò costituisce una specie di rotta di collisione con la drastica riduzione delle tasse voluta da Bush. Il compito di O'Neill sarà quello di rappresentare Bush di fronte al capo della Fed nei giorni di discussioni forti, seppure velate come sempre, che tutti prevedono quando si tratterà di decidere davvero che fare.

Un'avvisaglia, di quei giorni, in fondo si è già manifestata. L'altro ieri, mentre nell'Ufficio Ovale Bush e Bill Clinton posavano per i fotografi stringendosi la mano e fingendo di volersi tanto bene, dalle domande dei giornalisti è affiorata la parola «recessione». Clinton ne ha negato l'esistenza, Bush ha detto che lui il modo per combatterla lo conosce già: realizzare al più presto il taglio delle tasse in modo da mettere più soldi nel mercato. Ma Greenspan, proprio ieri ha detto tutta un'altra cosa, e cioè che in un vicino futuro si potrebbe essere costretti ad abbassare i tassi di interesse a salvaguardarsi dal rischio di inflazione che ciò comporta proprio all'inverso la diminuzione del debito pubblico.

Conflitto "annunciato" fra Casa Bianca e Federal Reserve? Molti lo danno per inevitabile e già vedono una sorta di riedizione della disputa che otto fa Bush padre ebbe con Greenspan, che secondo l'allora presidente si rifiutò di diminuire i tassi, nonostante le sue forti pressioni, e in questo modo gli fece perdere la Casa Bianca, nonostante la vittoria nella Guerra del Golfo.

CAROVANA DELLA MORTE ANNULLATA L'INCRIMINAZIONE DI PINOCHET

SANTIAGO DEL CILE. La Corte Suprema cilena ha confermato l'annullamento del rinvio a giudizio di Augusto Pinochet nell'ambito del processo conosciuto come «Carovana della morte». Per quattro voti contro uno la seconda sezione del massimo tribunale cileno ha così accolto la tesi della difesa, secondo cui il provvedimento del giudice Juan Guzman conteneva vizi procedurali. La Corte Suprema ha nella sostanza ratificato la sentenza dell'11 dicembre della Corte di appello; che aveva annullato il provvedimento di rinvio a giudizio contro Pinochet non ritenendo valida la rogatoria realizzata da Guzman quando l'ex generale era detenuto a Londra.

Nella sentenza di ieri la Corte Suprema impone fra l'altro al giudice Guzman di interrogare l'imputato entro 20 giorni (al più tardi il 9 gennaio), al di là del fatto che siano previsti esami medici a cui Pinochet dovrà sottoporsi entro breve nell'ospedale militare della capitale. Questi ultimi, che saranno di carattere psicologico e neurologico, dovranno determinare se l'ex generale è in grado di sopportare alla sua età (85 anni) un processo. [Ansa]

BOMBA DELL'ETA A BARCELLONA, MUORE UN VIGILE

Sventato un massacro sulla Diagonal

BARCELLONA. Freddato a colpi d'arma da fuoco mentre sventa un nuovo attentato dinamitardo dell'Eta. Juan Miguel Gervilla, 38 anni, stava dirigendo il traffico sulla Avenida Diagonal: si è avvicinato all'auto dei terroristi, ferma per un guasto improvviso, ed è stato ucciso. Nell'automobile sono stati ritrovati dalla polizia 13 chili di esplosivo. (Nella foto, la rimozione del corpo dell'agente) [Ansa]

Bonus Telecom: risparmio su tutta la linea.

Fino al 31/12/2000 acquistando prodotti Telecom Italia per almeno 100.000* lire, GRATIS 36.000* lire in bolletta.

* IVA inclusa. È ottenibile un solo accredito per singolo acquisto. Non sono cumulabili più accrediti sulla stessa linea telefonica.

Aut. Min. Rich.

Entra anche tu in un negozio Punto 187 e scegli tra i tanti prodotti Telecom Italia: spendendo almeno 100.000* lire, ti verranno accreditate sulla prima bolletta 36.000* lire!
Non perdere questa straordinaria promozione: chi compra ci guadagna!

Venite ad informarvi nei Negozi Punto 187 di Telecom Italia di Piemonte e Valle D'Aosta

PUNTO 187 TELECOM

SCONTRO TRA GRANDI E PICCOLI

JACQUES CHIRAC

«I Paesi grandi hanno già ceduto sulla Commissione, non si può chiedere loro di cedere su tutto. Ognuno di noi deve fare sacrifici e accettare ingiustizie. Se oggi non arriviamo a una decisione, è una vergogna»

SCHROEDER

«A volte è difficile vendere l'idea di Europa, ma se falliamo, l'allargamento subirà gravi ritardi. Per questo accettiamo di dimenticare 22 milioni di persone e le priviamo del voto. La Germania fa sacrifici dolorosi»

«La Francia invoca la storia... Anch'io devo tener conto del popolo alla luce della storia, dei rapporti Spagna-Portogallo. Devo spiegargli che si passa da rapporto di 8 a 5 un rapporto di 28 a 11»

«I grandi Paesi sono tutti uguali e i medi tutti diversi: la proposta non è logica. L'Unione funziona così. E il problema si aggraverà con l'allargamento. In queste condizioni, io posso accettare il trattato»

Un «grande fratello» al vertice di Nizza

Gli appunti rivelano liti e spigolosi interventi dei leader

«Quando queste lamentele (sulla ripartizione dei voti, ndr), mi irrito. Tutto questo non ha niente a che vedere con l'Europa. Me ne ricorderò a lungo... Non promette niente di buono per il futuro dell'Unione europea». Queste parole, pronunciate dal cancelliere tedesco Gerhard Schroeder al vertice di Nizza, non sono che una delle tante manifestazioni delle forti tensioni che si sono fatte sentire nel corso delle discussioni tra i capi di Stato e di governo dei quindici dell'Unione. Gli appunti di questi interventi sono arrivate al quotidiano spagnolo «El Pais». Eccone alcuni.

Jacques Chirac (Francia) Oggi è il momento della verità. Se non arriviamo a un accordo, ci sarà una grave crisi nell'Unione e ne risentirà anche l'euro. E ci sarà un aggiornamento *sine die* per l'allargamento.

Antonio Guterres (Portogallo) Mi dispiace. Ma la proposta (di ripartizione dei voti, ndr) è un colpo di Stato.

Paavo Lipponen (Finlandia) Il livello di ambizione è inferiore allo zero.

Kok (Olanda) Non si sa neppure che cosa fare con la Romania. E' inaccettabile.

Giuliano Amato (Italia) Ognuno ha i suoi problemi. Presentarci ai nostri parlamenti con un fallimento, rinviando l'allargamento e lasciando cadere l'euro a 0,50,... C'è di che riflettere!

José Maria Aznar (Spagna) Per quanto riguarda la Commissione, la perdita di un secondo commissario è un grosso sacrificio. Per il Consiglio è una ponderazione sostanziale.

Chirac Praticamente ognuno è mosso dalle sue posizioni. Per fare l'Europa ci vuole una volontà e una visione e oggi i visionari sono stanchi... Si rischia la paralisi o l'anarchia.

Göran Persson (Svezia) La proposta della presidenza è squilibrata.

Aznar Per quanto riguarda i cinque grandi, si trova naturale che perdano un commissario e lo si dimentica quando si parla di ponderazione. In Consiglio e in Commissione c'è una doppia legittimità: gli Stati e la popolazione. La Spagna non pagherà due volte, in Commissione e in Consiglio.

Chirac Si deve tener conto del fattore demografico. Non è ragionevole che 14 Stati membri che rappresentano l'11,3 per cento della popolazione possano bloccare una decisione e che tre che rappresentano tra il 30 e il 35 per cento non possano farlo. E' una questione di etica e di democrazia.

Romano (Commissione) Considerare unicamente la compensazione per la perdita di un commissario non è un buon approccio.

Amato Il popolo non accetterà che le decisioni siano prese senza tener conto della maggioranza della popolazione.

Kok La proposta della presidenza è ingiusta. Perché l'Olanda dovrebbe pagare per il problema franco-tedesco?

Jean-Claude Juncker (Lussemburgo) Capisco il problema della Francia, ma la Germania può far valere la questione della legittimità demografica.

Tony Blair (Gran Bretagna) Se si aumenta il peso dei piccoli, si falsa il sistema.

Gerhard Schroeder (Germania) La differenza tra la Germania e il Paese che viene subito dopo è di 22 milioni di abitanti. Come possiamo giustificare alcune di queste proposte?

Chirac Lancio un appello ai Paesi piccoli. In caso di incidente su un argomento importante, il 35 per cento della popolazione avrebbe la minoranza di veto e l'11 per cento sì: questo può significare la fine dell'Unione europea. I più grandi potrebbero dire che basta così e che faranno altre cose tra di loro.

Lipponen I grandi restano sulle loro posizioni.

Guterres Qui a vincere sono i grandi. Cerchiamo di evitare l'umiliazione.

Chirac Non si può fare nulla umiliando, salvo nei regimi totalitari.

(Sabato 9 dicembre, sulla composizione della Commissione)

Chirac Tutti dobbiamo fare degli sforzi. Su dieci passi che sono stati fatti qui, i grandi ne hanno fatti nove. E' una grande vittoria per i piccoli.

Lipponen Le concessioni dei grandi erano già state fatte ad Amsterdam. Oggi nessuno perde un commissario.

Schroeder Chi può dirlo? Prodi ne può licenziare uno...

Chirac Vedo che si pratica molto l'umorismo nordico.

Wolfgang Schuessel (Austria) In ogni caso, io devo consultare il mio parlamento.

Amato Anch'io devo presentarmi davanti al mio parlamento, che aspetta dei progressi.

Chirac La Francia si è mossa di posizioni e ha fatto delle concessioni. Come ha fatto la Germania a Berlino. Vi chiediamo riconoscenza, un minimo di rispetto sì (la discussione affronta le questioni del dopo-Nizza, tra cui la ripartizione delle funzioni tra Stati e Unione europea).

Aznar Sono pronto a cercare un compromesso, perché sono consapevole degli interessi di alcuni. Ma il no non è chiaro né sugli obiettivi né sul modo di procedere. Che cos'è un dibattito ampio? A che serve questo esercizio? Rischiamo il caos. Dobbiamo essere esigenti con noi stessi e chiari sul modo di procedere.

Chirac Inizialmente la presidenza era ostile a questa idea. Poi però Schroeder ci ha convinti della necessità di un chiarimento. Non si deve aprire il vaso di Pandora.

Aznar Accetto di entrare in questo gioco, ma a condizione di conoscerne le conseguenze: vogliamo rivedere tutto l'equilibrio istituzionale dopo Nizza? La questione della ripartizione delle competenze è veramente importante: è una decisione grave. La Spagna è decentralizzata tanto quanto la Germania in termini di competenze e di finanze: aprire questo dibattito a livello europeo provocherebbe dei problemi anche in Spagna. Parlare di ripartizione delle competenze mi pone dei problemi.

(Seduta del 10 dicembre, Chirac presenta un nuovo piano di ripartizione dei voti)

Schroeder E' un passo nella direzione giusta, anche se non si è tenuto conto delle differenze di popolazione. Cercherò di vendere tutto ciò in Germania.

Guterres Riconosco che si sono fatti degli sforzi, ma non è una proposta giusta. E' discriminatoria.

Chirac I Paesi grandi hanno fatto una lunga strada, i piccoli hanno intascato il guadagno...

Blair Devo ricordare che questa proposta la Gran Bretagna ha un voto ogni due milioni di abitanti e il Portogallo uno ogni 0,8 milioni.

Persson La Svezia ha dei problemi, ma la politica è fatta così.

Chirac I grandi hanno già ceduto sulla Commissione, non si può chiedere loro di cedere su tutto. Dobbiamo fare dei sacrifici e accettare delle ingiustizie. Se non si sarà una decisione oggi, sarà una vergogna.

Costas Simitis (Grecia) La proposta non è logica.

Juncker Questa griglia è inspiegabile. I sostenitori del fondamentalismo demografico dovranno spiegarmela.

Guterres Qui tutti i Paesi grandi sono soddisfatti e gli altri no.

Chirac Tu dici che i grandi sono soddisfatti? I grandi sono rassegnati! I cinque più grandi rappresentano 300 milioni di abitanti e anche loro esigono delle spiegazioni.

Guterres In queste condizioni, io non posso accettare il trattato.

(Domenica 10 dicembre)

Chirac E' una situazione unica. C'è un problema con il Belgio. Ho proposto al Belgio che, a partire dalla sua presidenza, un Consiglio ogni presidenza si tenga in Belgio finché saremo 18. Poi, tutti in Belgio. Non posso fare molto di più. Lancio un appello solenne perché Verhofstadt accetti.

Verhofstadt Chiedo una soluzione al problema di fondo. Chiedo una sospensione della seduta.

Chirac Va bene.

(La seduta riprende. C'è accordo sulla proposta belga di aumentare i voti della Lituania a 7 e della Romania a 14

Persson, Rasmussen e Jospin Possiamo appoggiare questa proposta.

Verhofstadt Lo faccio per l'allargamento.

Chirac C'è l'accordo sul pacchetto globale

(Domenica 10 dicembre) alle 4,20 del mattino di lunedì 11 dicembre)

Copyright Le Monde

Fino alla maratona notturna un botta e risposta sovente acido Amato: «Ognuno ha i suoi problemi» Lipponen: «Ambizioni inferiori allo zero»

Prodi: «Non è un buon approccio» Aznar: «C'è doppia legittimità» Blair: «Se si aumenta il peso dei Paesi piccoli si falsa il sistema»

Il vertice delle discordie, prima dell'intesa finale: la «foto di gruppo», a Nizza, all'inizio dei lavori al summit europeo

DI SCHROEDER AI DIVIETI DI PRINCIPIO SULLA CLONAZIONE

BERLINO. Il cancelliere Gerhard Schroeder si è detto a favore di uno sviluppo della ricerca genetica in Germania e contrario a «paraocchi ideologici e divieti di principio» in questo delicato campo scientifico. In un contributo che oggi sul settimanale «Die Woche», Schroeder scrive che una politica di chiusura sarebbe irresponsabile, «un'autoesclusione della Germania dal rilascio di licenze e dalle soluzioni di applicazione avrebbe solo come effetto, in era di mercato comune e Internet, che dovremmo importare ciò che da noi è vietato, ma permesso in altri Paesi», rileva Schroeder nell'articolo che appare in concomitanza con la controversa decisione del Parlamento britannico di autorizzare la clonazione di embrioni umani. Secondo il Cancelliere la legge sulla tutela degli embrioni del tutto (in Germania, a causa del passato, molto restrittiva) dovrebbe essere rivista «alla luce del rapido sviluppo genetico e medico». Dicendo sì alla ricerca genetica, la Germania non vuole perderebbe l'aggancio alla tecnologia avanzata del XXI secolo, ma si giocherebbe a suo avviso anche le possibilità di dire la sua sui campi di applicazione e le conseguenze di queste tecniche. Nell'articolo sulla «Woche», Schroeder sostiene che la gente ha diritto che i pericoli per l'uomo e l'ambiente vengano esclusi, sottolinea che ha anche diritto a «partecipare al progresso e a garantirsi migliori condizioni di vita». A suo giudizio, ad esempio, la coltura o selezione di esseri umana non può essere ammessa, così come pure occorrono «chiari limiti etici» ai brevetti sulla vita. (Ansa)

Montre Santos de Cartier - www.cartier.com

LE ORIGINALI DI SONO IN ESCLUSIVAMENTE PRESSO LE BOUTIQUES E I CONCESSIONARI AUTORIZZATI

ALBA BOTTE D'OR GIOIELLI, Corso V. Emanuele, - ALESSANDRIA RICCI LABORATORIO, Corso Roma,146 - GALLOTTI GIAMPIERO, Corso Cavour, 9 - ASTI OLIVERO, Piazza San Secondo, 8 - BIELLA BOGLIETTI GIOIELLI, Via Italia, 11 CASALE MONFERRATO GIOIELLERIA BAZZANI, Via Roma, 76 - CUNEO RABINO MARIO, Corso Nizza, 18 - GIOIELLI BASOLO, Via Torino, 17 - MONDOVI' GIOIELLERIA ROSA, Via Sant'Agostino, 12 GIOIELLERIA BORRA, Via Prina, 25 - NOVI LIGURE RIZZO ROBERTO, Via Girardengo, 56 - PINEROLO ANGELO, Corso Torino, 6 - VALENZA VERCELLESE & CALOSSO, Corso Garibaldi, 106 GIOIELLERIA VALMORRI, Via G. Ferraris, 8 - TROSSELLO EREDI, Via Tillier, 39 - SANREMO ZOCCAI PAOLA, Corso Matteotti, 146 - SAVONA DELFINO, Via L. Corsi, 8

IN CANDIDATO PER LA PACE | LA CARRIERA DI UN PREMIO NOBEL

Nome e cognome: Shimon Peres
Data e luogo di nascita: 1923, Polonia
Arrivo in Palestina: 1934.
[illegible] anni dopo fonda il kibbutz Alumot, una fattoria collettiva che consentiva agli immigrati ebrei di mettere radici nel Paese

1947 1959
- Diventa collaboratore di Ben Gurion, futuro primo premier di Israele
- Diventa ministro, prima dell'Immigrazione, poi dei Trasporti, quindi dell'Informazione
- [illegible] vice-ministro della Difesa
- Ministro della Difesa [illegible] anni durante il governo Rabin, diventa leader del partito laburista
- È premier in un governo di unità nazionale, fino al 1986
- Riceve il premio Nobel per la p[illegible] con Rabin e Arafat
- Affianca da ministro degli Esteri il primo ministro Rabin nei negoziati con Israele
- Dopo l'assassinio di Rabin diventa capo del governo. Perde le elezioni del '96
- È sconfitto nella corsa alla Presidenza della Repubblica. Mantiene l'incarico di ministro della Cooperazione regionale all'interno dell'esecutivo di Barak
- Si candida [illegible] premier, ma ritirerà la sua candidatura se entro il [illegible] gennaio ci sarà un accordo di pace con i palestinesi

ANSA-CENTIMI

Peres ha deciso: mi candido

Una spina nel fianco per Barak

Fiamma Nirenstein
GERUSALEMME

Shimon Peres lo ha confermato nella notte: si candiderà per le elezioni a premier del prossimo sei febbraio. «Ho deciso di farlo perchè sono arrivato alla conclusione che la mia è la candidatura che ha le maggiori possibilità di battere gli avversari», ha detto lo stesso Peres. «Ho deciso di [illegible] candidato - ha proseguito parlando alla radio pubblica israeliana - [illegible] evidentemente [illegible] potrò esserlo senza l'appoggio del partito Meretz».

Peres ha annunciato la sua candidatura dopo un incontro, nel [illegible] ufficio a Tel Aviv, [illegible] il capo del Meretz, Yossi Sarid. Per poter essere candidati occorre infatti avere l'appoggio di almeno 10 deputati (tanti quanti ne ha il Meretz).

Dicono che ormai Peres parli di Barak come di [illegible] malvagio»; [illegible] nell'ufficio di Peres giungano telefonate anonime che lo minacciano di morte se parteciperà alle elezioni. In Israele, [illegible] lo Shimon Peres come candidato primo ministro per complicare un quadro che già appare pazzesco: da una parte, scontri a Gaza che ancora [illegible] hanno portato [illegible] quattro morti palestinesi, dall'altra gli incontri di pace a Washington che per la prima volta dal [illegible] settembre, inizio dell'Intifada delle Moschee, sembrano lampeggiare una luce [illegible] speranza, tanto che la Albright dà palesi segni di soddisfazione: «I colloqui [illegible] molto positivi» ha annunciato tutta allegra alla stampa, mentre Clinton, che fino ad ora si era tenuto fuori dei colloqui, è addirittura già apparso sulla scena, forse per raccogliere in extremis gli allori di un accordo.

Arafat [illegible] Barak ne hanno bisogno ambedue per salvarsi: Yassed Abed Rabbo [illegible] Shlomo Ben Ami, i capi delegazione, discutono ormai sulla base della cessione del potere ai palestinesi sulla spianata delle Moschee, e questo apre ad Arafat, sempre pressato dal mondo musulmano, la possibilità [illegible] un accordo. [illegible] poi la confusione terribile [illegible] scontro interno, con la variabile del 76enne Peres che entra nell'agone convinto che la pace abbia bisogno [illegible] lui, a [illegible] di Ehud Barak. [illegible] Barak fa un accordo in queste ore, questo può condurlo [illegible] due sbocchi opposti: da una parte può indurre Peres ad abbandonare l'idea di [illegible] dato che la pace sarebbe già fatta; ma dall'altra Peres, del resto insieme a Leah Rabin, non aveva affatto approvato che il Premier attuale avesse offerto ad Arafat parti rilevanti [illegible] Gerusalemme. Quindi, potrebbe [illegible] invece sentirsi spinto a diventare [illegible] Primo Ministro [illegible] una pace senza concessioni eccessive. Molto dipende dall'entusiasmo con cui il Meretz gli darà il sostegno dei suoi dieci deputati.

Intanto, mentre il campo della pace gioca alle elezioni, il Medio Oriente non intende tuttavia placarsi. Secondo fonti ben informate, l'esercito israeliano avrebbe rafforzato la sua presenza al Nord e sarebbe in stato di allerta. Le ripetute affermazioni aggressive di Bashar Assad, il rais siriano, (ha detto recentemente all'incontro fra stati islamici nel Qatar che Israele è un paese nazista, e che ci vuole [illegible] politica «creativa» sullo stile degli Hezbollah) sembrano aver convinto Israele che il confine con la Siria sia pericoloso: nell'ultima settimana, si sono notati movimenti di truppe israeliane nel Golan. Il portavoce dell'esercito non ne vuol sentir parlare: «Non è vero», ha risposto alla richiesta di conferma.

L'annuncio nella notte dopo un incontro con il leader del Meretz «Credo di poter battere la coalizione di destra»

Un'altra giornata di scontri (4 morti), voci di un dispiegamento di truppe israeliane ai confini con la Siria

Scena di quotidiana violenza mediorientale: a Gazza giovani palestinesi cercano rifugio dal fuoco dei militari israeliani

---

E' mancato all'affetto dei suoi cari
Giovanni Genta
Anziano «La Stampa»
anni 93
Addolorati lo annunciano: i figli Daniela e Mauro con le rispettive famiglie, la sorella Rosina e parenti tutti. I funerali avranno luogo in Ciriè venerdì 22 corr. alle ore 14,30 partendo dall'abitazione via Dante n° [illegible].
— Ciriè, 20 dicembre 2000

L'Amministratore Delegato, il Consiglio di Amministrazione, il Collegio Sindacale, i Dirigenti e i Dipendenti tutti della Editrice «La Stampa» SpA prendono parte al dolore della famiglia per la morte dell'ex dipendente
Giovanni Genta
— Torino, 20 dicembre 2000.

Il Gruppo Anziani «La Stampa» [illegible] il caro COLLEGA.

E' mancata all'affetto dei suoi figli
Anna Maria Marone ved. Botto-Micca
Ne danno il triste annuncio: Marina, Federico, Vittorio, Alfredo, Gabriella; i nipoti, la nuora, il genero e parenti tutti. Funerali venerdì 22 corr. ore 8,15 nella parrocchia S. Teresina (c.so Mediterraneo, 100 - To). La presente è partecipazione e ringraziamento.
— Torino, 20 dicembre 2000.

Paola Botto-Micca in Buoni [illegible] i figli [illegible] affettuosamente ricorda la COGNATA.

Maria Pia Marone Raviola e figli partecipa[illegible] affettuosamente [illegible] dolore dei cugini e loro famiglie.

E' mancato
Leonardo Vangelista
Lo annuncia la moglie Lucia, parenti tutti. Funerali venerdì 22 ore [illegible] parrocchia [illegible] donna di Campagna.
— Torino, 19 dicembre 2000.
O.F. «Il Cero» - [illegible]. 011/226.66.66.

E' mancata
Aurelia Ugazio
di anni 91
Lo annunciano il figlio Giancarlo con Anna, Alessandro con Monica, Elen[illegible] Alessandro, le adorate nipoti Silvia, Alice e Viola, i nipoti Mariella con Giovanni e figli, Giancarlo con Matilde e figlia, ed i parenti tutti. I funerali si svolgeranno venerdì 22 dicembre alle ore 14 nella chiesa dell'ospedale Maggiore di Carità di Novara.
— Novara, 20 dicembre 2000.

Non piangete, [illegible] amate!
(S. Agostino)
[illegible] Faga ved. Massa
ha raggiunto [illegible] e Maria [illegible]. Lo annunciano Laura con Mario Bergamin e Fran[illegible], Alfredo con Guido, Amelia con Torino e Monica, Marisa e parenti tutti. Funerali venerdì 22 a.m. alle 10 nella parrocchia Gesù Crocifisso via Giaveno 39 - Torino.
— Torino, 20 dicembre [illegible].

L'Associazione ex allievi Fulgor partecipa al dolore dei Padri Giuseppini e dei familiari [illegible] la scomparsa del carissimo
padre Ambrogio Ceriani
Santo [illegible] giovedì 21 dicembre ore 16,30 [illegible] Casa [illegible] Riposo Marello e alle 20,30 [illegible] Santuario [illegible] San Giuseppe Asti. I funerale verrà celebrato venerdì [illegible] dicembre ore 14 Santuario San Giuseppe.
— Asti, 21 dicembre 2000.

E' mancata
Laura Enrico in Cerrato
Addolorati l'annunciano il marito Giuseppe, i fratelli Paolo e Gabriele con le loro famiglie. Funerali venerdì [illegible] ore 10,30 Cappella Suore del Cenacolo (piazza Gozzano 4).
— Torino, 20 dicembre 2000.

E' mancata all'affetto dei suoi cari
Lidia Franzi ved. Riccomagno
Lo annunciano: il figlio Franco con Carla, l'adorata Silvia, parenti tutti. Funerali in Torino, giovedì 21 dicembre ore 14,30 parrocchia [illegible] S. Giovanni Bosco, via Sarpi 117.
— Torino, 20 dicembre 2000.

Cristianamente è mancata
Evelina Amè
Maestra elementare
Medaglia d'oro Pubblica Istruzione
[illegible] danno il triste annuncio cugini e [illegible] renti tutti. Santo Rosario giovedì 21 ore 18 cappella Ospedalino Koelliker, corso Galileo Ferraris 251. Funerale venerdì 22, per orario telefonare al 011 727.511.
—[illegible], [illegible] dicembre 2000.

I compagni della III A maturità [illegible] del [illegible] Cavour ricorderanno sempre con affetto
Piera Ottone
— Torino, 19 dicembre 2000.

Fede Sartoris ved. Chicco con Paolo, Ester [illegible] Daniele Sara, Chiara Dario, Grazia Gigi, si uniscono al dolore [illegible] Stefano per la perdita della mamma
Piera Ottone
— T[illegible], 19 dicembre 2000.

La famiglia Brandimarte partecipa al dolore della famiglia per la scomparsa di
Claudio Bella
— Torino, 21 dicembre 2000.

Colleghi ed amici esprimono la loro commozione al prof. Bruno Bergamasco per la perdita della mamma
Maria Fasano
Franco Benech
Paolo Benna
Mauro Bergui
Gianni Boris Bradac
Paola Cavalla
Paolo Cerrato
Adriano Chiò
Alessandro Cicolin
Dario Cocito
Stefania Crasto
Dino Daniele
Francesco Distefano
Luca Durelli
Patrizia Ferrero
Federica Ferrio
Marco Fontanella
Andrea Francavilla
Salvatore Gentile
Maria Teresa Giordana
Gianfranco Lombard
Leonardo Lopiano
Leonardo Lovaglio
Vincenzo Luparello
Alessandro Mau[illegible]
Tiziano Mongini
Elisa Montalenti
Paolo Mortara
Roberto Mutani
Laura Orsi
Carlo Alberto Pagni
Laura Palmucci
Lorenzo Pinessi
Roberto Ponzio
Innocenzo Rainero
Stefano Sales
Davide Schiffer
Riccardo Soffietti
Guido Stura
Luisella Tarenzi
Stefano Tealdi
Anna Terreni
Maria Claudia Vigliani
Sergio Zeme.
— Torino, 20 dicembre 2000.

Il Dipartimento di Neuroscienze dell'Università di Torino partecipa commosso al lutto del prof. Bruno Bergamasco.
— Torino, [illegible] dicembre 2000.

E' mancato
Francesco Sammarco
anni 70
L'annunciano: la moglie Luisa, il figlio Massimiliano, [illegible], parenti tutti. Per data ed orario funerale telefonare allo 011/4597494.
— [illegible], 20 dicembre 2000.

Antonio Murri
L'ultimo saluto all'artista [illegible] ferra. Toni Lattarulo, Anna Boschi.
— Torino, 21 dicembre 2000.

Cristianamente è mancato
Giorgio Torta
anni 92
L'annunciano il figlio Ernesto con Vittoria, i nipoti Annamaria con Paolo e bimbi, Giorgio con Mariangela e bimbi, la sorella Maria, cognate, nipoti e parenti tutti. Si ringrazia il dott. Burillo per le cure prestate. Funerali giovedì 21 dicembre ore 13,45 partendo dalla cascina Re Martino. La presente è partecipazione e ringraziamento.
— Settimo Torinese, 20 dicembre 2000.

Ciao NONNO BIS. Davide, Luca, [illegible], Matteo.

Domenico con Maria, Giuseppe con Mariuccia, Luigi [illegible] Rosanna e [illegible] partecipano.

La cognata Marie Grandi, i nipoti Grosso, Rivera e Revelor partecipano al dolore della famiglia.

I nipoti Mario e Marco Grandi con le rispettive famiglie si uniscono al dolore dei familiari.

Natalo Grandi partecipa al dolore.

Si uniscono al dolore della famiglia [illegible] sorella Maria Torta ved. Ronco, la cognata Giuseppina Gallino [illegible]. Torta, [illegible] Ronco, Grosso, [illegible], Alessa, Gilardi, Torta.

Improvvisamente [illegible] suoi cari
Teresina Visentin in Gallea
anni 63
L'annunciano il marito Osvaldo, i figli Paola e Marco con rispettive famiglie, la mam[illegible] Cecilia Palola; parenti tutti. La [illegible] salma partirà da S. Carlo villa Cantù venerdì 22 corr. alle 15,15 per Ciriè ove si svolgeranno i funerali alle [illegible] 15,30 [illegible] parrocchia S. Giovanni. Il presente è partecipazione e ringraziamento.
— Ciriè, 20 dicembre 2000.

E' mancato all'affetto dei suoi cari
Osvaldo Racanella (Pino)
anziano FIAT
Lo annunciano moglie, figlio, nuora, nipoti, fratello, cognati, parenti tutti. Un particolare ringraziamento [illegible] dott. Veronesi dell'associazione Faro e a [illegible] Giovanna. Per funerali tel. impresa Audisio [illegible], 011/254140.
— Torino, [illegible] dicembre 2000.
O. F. Audisio - via Chiesa della salute 6/G - TO

RINGRAZIAMENTI

La famiglia Ravizza ringrazia tutti coloro che sono stati vicini nel momento della perdita del loro caro
Lino
La S. Messa di trigesima verrà celebrata domenica 14 gennaio, ore 11,30, nella parrocchia SS. Annunziata di Pino T.se.
— Pino T.se, 21 dicembre 2000.

ANNIVI[illegible]

1998 [illegible]
Attilio Pasquarelli
Triste data. Il tempo [illegible] cancella il tuo ricordo. Elena.
— Torino, 21 dicembre 2000.

1991 [illegible]
dott. Gino Boniperti
Dolore senza fine, rimpianto quotidiano. La tua famiglia. S. Messa domani 22 dicembre S. Cristina, p.zza S. Carlo - 18,30.

21-11-2000 21-12-2000
Ad un mese dalla scomparsa del
dottor [illegible] Sauchiero
la moglie con infinito amore e rimpianto lo ricorda a quanti lo hanno conosciuto.
— Roma, 21 dicembre 2000.

[illegible] [illegible]
Tino Forno
Avvocato
Sempre [illegible] noi. Il [illegible]sa 22 dicembre ore 9 S. Antonio da Padova.

Ho prenotato due posti per un pranzo al sacco.

C'è un sito dove hanno tutti gli indirizzi utili per chi ama il bel vivere.
Suggerimenti, percorsi, itinerari dove fare escursioni in [illegible] alla natura incontaminata.
È il sito degli Amici della Toscana: per gente [illegible] non si fa menare per il naso.

www.amicidellatoscana.it

L'indirizzo del buon vivere.

UNA TRAGEDIA INFINITA

IL NUMERO DELLE
Sono 31.000 bombe all'uranio impoverito lanciate sulla Jugoslavia durante la campagna guerra

LE MALATTIE
Tumori e leucemie sono quintupilcati negli ultimi diciotto mesi nel triangolo Belgrado-Pancevo-Novi Sad. Sono triplicati nella stessa zona i casi anglosarcoma al fegato, effetto dell'esposizione a vapori di vinile.

I
Sono 192 i soldati ex jugoslavi che secondo fonti non ufficiali sono stati ricoverati in ospedali militari per tumori, leucemie o seri scompensi immunitari. Migliaia sarebbero i civili affetti dai medesimi disturbi dopo aver preso parte guerra in qualità di richiamati.

L'INQUINAMENTO
Va dai 6 ai mesi il periodo minimo e massimo entro il quale le sostanze inquinanti, impregnando il terreno della Vojvodina, raggiungeranno le falde acquifere sotterranee. Ci vorranno 4000 anni perché le scorie di uranio disseminate per tutto il territorio, in special modo del Kosovo, smettano di essere pericolose

«L'uranio delle bombe ci uccide»

Il dramma dei serbi a Pancevo: 10 mila tumori

Giuseppe Zaccaria
inviato a PANCEVO (Serbia)

«Hanno cominciato a morire i cani e adesso tocca agli uomini I decessi nella regione sono saliti in poco tempo del 500%»

«Le particelle portate dal vento saranno nocive per 4 mila anni Il veleno nella terra raggiungerà le falde acquifere entro 24 mesi»

Morse l'uranio delle decine di migliaia di bombe lanciate un anno e mezzo fa sulla Jugoslavia si definiva «impoverito» il contesto che era destinato a produrre. Chi ha inventato la definizione pensava forse che simili armi fossero destinate a cadere solo sugli angoli più poveri del mondo: le sabbie irachene, lo squallido Kosovo, questa fetida area industriale ai confini della Vojvodina. Magari, una volta piovuti dal cielo questi ordigni avevano il compito di impoverire definitivamente il luogo, una regione, uno Stato. Non di determinare addirittura le esistenze di generazioni sempre più povere. Forse però è arrivato il momento di mettere da parte i «forse» e i «chissà» per prendere atto di una realtà infernale. Signori medici, magistrati e generali: trascurate per un momento le dispute parascientifiche sulle morti dei soldati venute a Pancevo, vertice del Triangolo [illegible]. Qui scoprirete che a causa dell'uranio impoverito, del nitrossido diossido, del cadmio e di tutta la valanga di porcherie rovesciata dalla guerra su questi territori, non si registrano alcune morti ma un'ecatombe.

Dica, signor Zafirovic: è vero che in un anno a Pancevo le morti per tumore e leucemie sono aumentate del 70%? Sarà la solita balla». Un'esagerazione? «No, una balla per difetto. I decessi sono aumentati del 500%». Ivan Zafirovic nella municipalità di Pancevo è ciò che da noi si definirebbe l'assessore all'ecologia, e come esponente dei Verdi lavora sulle problematiche ambientali da 13 anni. Si era già pericolosamente esposto durante il regime di Milosevic, adesso dopo la «svolta democratica» apre i rubinetti della frustrazione. «Prima della guerra - racconta - questa regione già registrava un alto numero di tumori e di leucemie: duemila all'anno, a causa delle numerose fabbriche chimiche e delle pessime condizioni di sicurezza. Adesso, dopo i bombardamenti e gli incendi degli impianti i casi di neoplasie sono schizzati in alto fino a toccare i diecimila. E per la prima volta si nota un aumento di simili malattie anche fra i giovanissimi. Uno è morto proprio ieri nel nostro ospedale, aveva 13 anni...».

Poco prima, all'università di Belgrado, il professor Vukasin Pavlovic, decano all'istituto di Scienze Politiche ci aveva mostrato alcune mappe di prossima pubblicazione: «Vede? Abbiamo colorato in le aree sottoposte a bombardamenti meno intensi, in rosso quelle più martellate, in nero le zone su cui ogni giorno si sono rovesciati più di 130 attacchi aerei per un periodo dai 51 fino ai giorni consecutivi...». Quelle mappe, ironia della storia, stanno per essere pubblicate grazie a un finanziamento inglese, della stessa nazione che più di ogni altra sosteneva i bombardamenti. Nella divisione accademica fra «ottimisti» e non, Pavlovic si schiera con la seconda categoria. Gli ottimisti considerano quella jugoslava solo una catastrofe spaventosa, lui e molti altri una catastrofe irrimediabile. I più grandi intellettuali di Serbia hanno appena fondato un'associazione, «Belj Angeo» - Angelo Bianco - che tenterà di fronteggiare il problema.

Sulle mappe la zone più scura è quella del Kosovo, ma fra Serbia e Vojvodina il Triangolo Nero si colloca nel cuore del territorio. I suoi vertici sono Belgrado, Novi Sad e Pancevo. «Anche se non amo parlare di cifre prima di avere un quadro completo - dice il professor Pavlovic - posso anticiparle d'ora che nessuno si aspettava nel dopoguerra jugoslavo una mortalità così alta. Sto già tentando di immaginare che cosa accadrà agli albanesi del Kosovo...».

Ma dove sono, se esistono, le cifre di questa ecatombe? Da Belgrado il professor Pavlovic dice: «Per avere una stima attendibile bisognerebbe rivolgersi ai militari, e le fonti militari ancora tacciono. Posso dirle quel che tutti hanno sperimentato: a Belgrado, fra settembre e novembre scorsi, per far seppellire un proprio caro bisognava aspettare anche una settimana. Era in atto una catena di decessi post-bellici che nessuno aveva previsto. D'accordo, persone anziane che non avevano retto allo stress, malati cronici che non avevano potuto ma anche molti, molti altri...».

Zafirovic fornisce una spiegazione più articolata: «Delle morti a catena, finora i medici hanno parlato per due ragioni. La prima era la pressione del regime, in atto un mese fa. Il secondo motivo è ancora valido: vuol essere accusato di aver creato panico». A Pancevo i Verdi avevano cominciato un'attività di ricerca già durante gli ultimi mesi del regime, partendo da una circostanza strana eppure visibile a tutti: molti morivano i cani, carcasse di animali nelle campagne, ai bordi delle strade, appariva intuitivo il fatto che quelle bestie più degli uomini a contatto col terreno. Dai cani alla selvaggina il passo è stato breve. Dice Pavlovic: «L'uranio impoverito lanciato sull'Iraq colpì in gran parte distese sabbiose, eppure negli Usa si 80 mila soldati possano essere stati infettati. Nessuno immagina che possa provocare lo stesso inquinamento in un ecosistema diverso, ricco di boschi, specie animali, acque che scorrono e trascinano residui...».

Da Novi Sad, terzo vertice del Triangolo Nero, un altro assessore ecologista, Aleksic, descrive la situazione in termini più ampi: «Già durante i bombardamenti dicevo che la Nato non stava bombardando solo la Jugoslavia ma l'Europa, le particelle di uranio impoverito sono pericolose solo da vicino ma restano in sospensione, vengono trasportate dal vento, rimangono nocive per 4 mila anni. Noi aspettiamo sconsolati che i veleni penetrati nel terreno raggiungano le falde acquifere sotterranee. Tutto ciò dovrebbe avvenire anni dal momento del disastro: dagli ultimi bombardamenti sono trascorsi 19 mesi».

Un'altra fonte che preferisce non esporsi ci ha fornito una cifra: sarebbero 192 i soldati jugoslavi ricoverati negli ospedali militari a causa di tumori o leucemie. Il numero dei civili che hanno preso parte alla guerra come «richiamati» e oggi soffrono di immunodeficienze non si calcola.

Una delle aree bombardate dagli alleati in Kosovo

Erano stati sfrattati e dal Comune avevano ottenuto di potersi trasferire in una vecchia abitazione. Si riscaldavano con una stufetta a carbone

In cinque muoiono asfissiati

Chioggia: uccisi dal monossido di carbonio

Ivano Barbiero
VENEZIA

Cinque persone sono state trovate morte asfissiate in una vecchia casa a un piano di Ca' Bianca, frazione di Chioggia, quattro certamente intossicate da monossido di carbonio.

Le vittime sono i componenti della famiglia Boaretto: Luciano, 60 anni, la moglie Vincenza Carbonaro, 50 anni, il figlio Daniele, 31 anni, e la figlia Claudia, una bambina di 11 anni che frequentava la prima media. Nella casa dove i quattro sono stati rinvenuti abitava al piano superiore, cui si accede da un'entrata separata, Carlo De Bei, 57 anni, un ex alcolista che aveva avuto l'abitazione dal comune di Chioggia. De Bei potrebbe anche morto per cause naturali, indipendenti dalle esalazioni, probabilmente di una stufa, cui sarebbe dovuta la fine della famiglia Boaretto.

La si trova nel centro della piccola frazione di Cà Bianca, a cinque chilometri da Sottomarina di Chioggia. La scoperta del primo cadavere, quello del De Bei, è stata fatta verso le 18 dal parroco della frazione, don Carlo Catosso: si era recato nell'alloggio - privo di qualsiasi servizio, senza elettricità e riscaldamento - per consegnare i foglietti parrocchiali in occasione delle feste natalizie. Il sacerdote, sentendo la rigidità del corpo dell'uomo, è sceso di corsa chiedendo aiuto agli esercenti di un bar. Sono stati chiamati i carabinieri che hanno fatto la duplice, tragica scoperta. La morte delle cinque persone potrebbe risalire a venerdì scorso.

Pare che i quattro componenti famiglia Boaretto fossero stati sfrattati di recente e avessero trovato un alloggio temporaneo nell'edificio proprietà del comune di Chioggia. Le esalazioni che li hanno uccisi sarebbero fuoriuscite da una vecchia stufa a carbone, tenuta sempre accesa per difendersi dal freddo particolarmente pungente di questi giorni.

Il primo allarme, dunque, lo hanno ricevuto i carabinieri, lanciato da don Catosso, parroco della frazione Ca' Bianca che conta una quarantina di residenti (in gran parte gente sfrattata da Chioggia). I militari si insospettiti per il silenzio nell'abitazione accanto. Un sospetto che è aumentato ulteriormente quando alcuni vicini di casa hanno riferito che da almeno quattro giorni non si avevano più notizie dei Boaretto.

Il allarme, la operativa i vigili del fuoco di Mestre, è giunto poco dopo le 20. Pochi minuti la squadra del distaccamento di Chioggia è arrivata a Ca' Bianca,

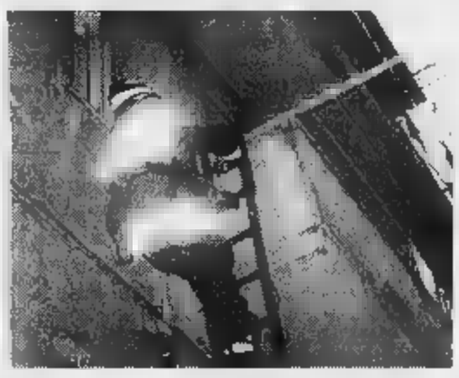

I vigili del fuoco sono entrati nella vecchia casa di Chioggia: hanno trovato cinque cadaveri

alle ambulanza. Sfondata la porta dell'appartamento, la squadre pronto intervento hanno scoperto i quattro Boaretto senza vita. I genitori stati nel loro letto, nella camera in cui dormiva anche Claudia. Daniele, che soffriva di disturbi psichici e che da poco era stato dimesso dal Centro di igiene mentale di Chioggia, è stato invece rinvenuto sul letto, nel vano d'ingresso, con accanto la radio accesa.

La stufa a carbone era da tempo fonte di lamentele tra gli abitanti delle case vicine per il gran volume di fumo che usciva da un (un buco praticato nel muro esterno) unito collegamento la canna fumaria. Proprio in seguito alle rimostranze dei vicini, giovedì gli operai del comune di Chioggia avevano montato una nuova canna fumaria esterna.

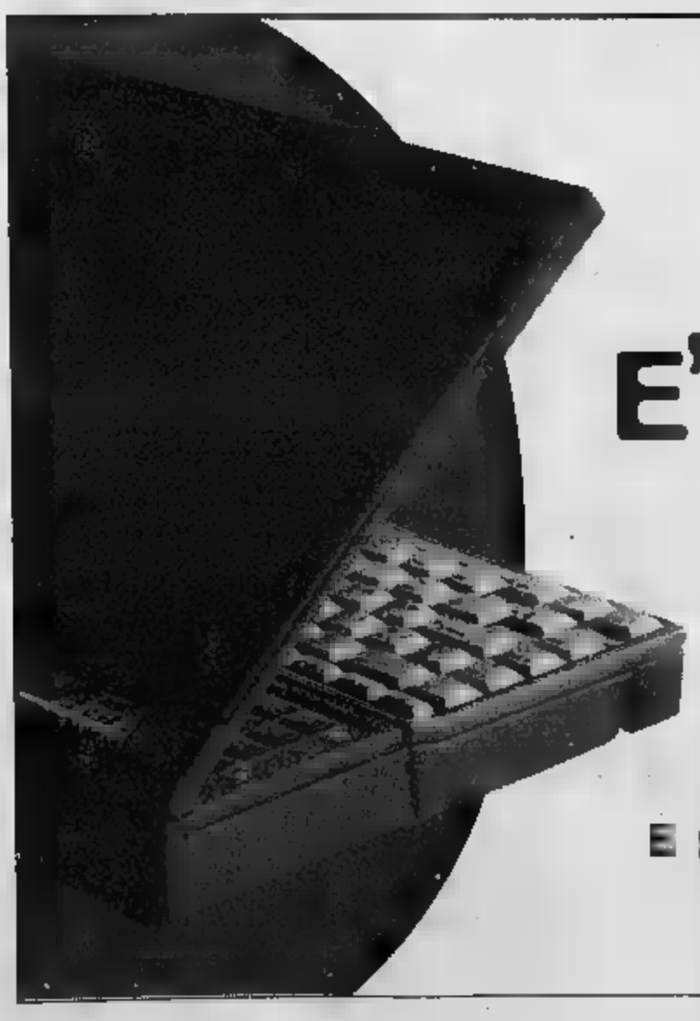

TELECONOMY
E' SBARCATA SU INTERNET.

TELECONOMY ADSL

24 ore al giorno di navigazione comprese nel prezzo.
E se aderisci entro il 31-12-2000, risparmi fino a 380.000 lire*.

PER SAPERE TUTTO SUI COSTI E SULLA COPERTURA DI TELECONOMY ADSL CHIAMA IL 187 O VIENI NEI NEGOZI PUNTO 187.
*+, IVA. Per usufruire dell'offerta Teleconomy ADSL è necessario dotarsi di un modem ADSL e aderire all'offerta Teleconomy 24 o Teleconomy No Stop.
Offerta valida per la clientela residenziale e non cumulabile tra loro e con altre offerte Telecom Italia. Il servizio è attivo in 60 città. Velocità fino a 256 kbps down e 128 kbps up.

187 TELECOM
www.187.it

SOLO QUATTRO GIORNI — VIAGGI E GRANDI SPESE

FESTE, 11 MILIONI IN VIAGGIO

Circa 11 milioni d'italiani si muoveranno da per le festività di fine anno, spendendo in media milione a testa tra Natale, Capodanno ed Epifania. Solo per il cenone di fine anno, ogni italiano spenderà 225.000 lire. È il quadro che emerge da un'indagine Cirm per Federalberghi

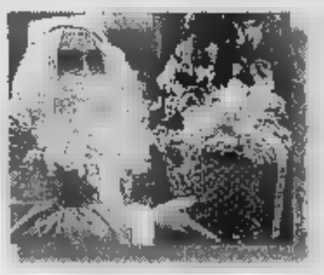

BABBO PICCHIATO

Hanno picchiato Babbo Natale. È accaduto ieri a Como: si rifiutato di dare una manciata di caramelle (che stava distribuendo i bambini) ad un giovane, forse squilibrato, che l'aveva più volte importunato. Il ragazzo si dato alla fuga nel centro storico, inseguito dai vigili urbani

DELLA NATIVITA'

Sono 400 le opere da tutto il mondo, esposte alla rassegna internazionale del Presepio nell'arte e nella tradizione, patrocinata dall'Unesco, in programma fino gennaio nell'Arena Verona. In anteprima mondiale la I sezione itinerante del museo della Natività Betlemme

Il regalo dell'ultimo minuto

Dai negozi all'on-line istruzioni per l'uso

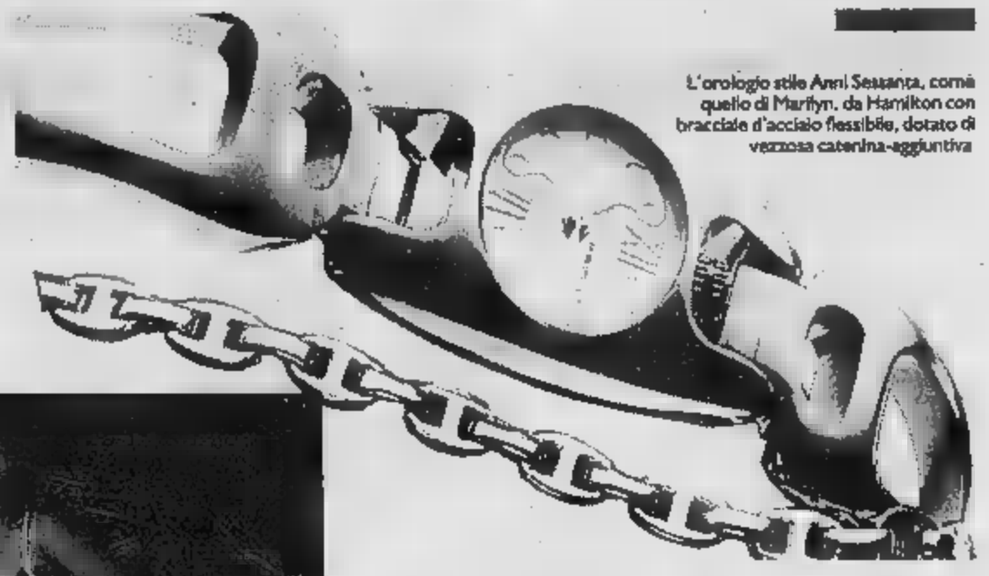

L'orologio stile Anni Sessanta, come quello di Marilyn, da Hamilton con bracciale d'acciaio flessibile, dotato di vezzosa catenina-aggiuntiva

Antonella Amapane

Ultima corvée. Regali sì, regali no. E anche quest'anno, chi ha resistito fino all'ultimo al richiamo delle vetrine, cascherà nel tranello, attanagliato dal senso colpa che diventa via via più forte. Almeno un pensiero per la mamma, la nonna, il fidanzato, l'amica del cuore... E' fatta. La lista diventa improvvisamente lunghissima, mentre il portafoglio «piange calde lacrime». Le boutique sono affollate, il centro è una giungla di vigili bulimici di multe, le idee latitano. tant'è. Intanto le ultime resistenze crollano miseramente. Questi «s'hanno fare». resta che correre ai ripari. A gennaio si risparmierà: è una tacita promessa. allora vai con gli acquisti dell'ultima ora. Il tempo stringe. Gli inguaribili pigroni possono «attaccarsi» al video e comprare tutto on line. Soddisfatti o doppiamente rimborsati è, ad esempio, lo slogan del portale Jumpy che ha appena attivato il suo Christmas shop.

regalo scelto non vi piace arriva in ritardo? Oltre a ricevere indietro i soldi il «navigatore» ha diritto a un buono di 100 mila lire da spendere su JShop (home page www.jumpy.it, cliccare su Jshop). Per chi invece non rinuncia al piacere di vedere e toccare gli oggetti, cioè allo shopping tradizionale, qualche spunto corredato da numeri telefono per scoprire in quali negozi i doni. Buona caccia.

La lingerie è un classico del ritardatario cronico, porta bene, ok, lasciamoglielo credere, se evita il solito completino rosso è meglio. Tanto vale lanciarsi capo ardito, tipo lo «string culotte» a gabbia, che ricorda le sottogonne dell'800, ma funge da reggicalze ed è realizzato in pizzo e microfibra iridescente. Una vera bomba d'eros (Parah, 179 mila, tel. 0331-704200). Costano meno e fanno una gran scena anche i peccaminosi tanga Celebration di Hanro, in edizione limitata, con boccioli di ricamati sul tulle (60 mila lire, tel. 051-226398). Lui si sente un dio in barca a vela? Non resta che farlo camminare sulle acque con le scarpe galleggianti Caterpillar, da vera creatura anfibia (tel. 0472-270-777), in neoprene declinato in mille colori modelli. Dedicata invece ai fan delle culture alternati- e tanti - à la cult-jacket di nylon (trasformabile in zaino) di Havana & Co. Il modello mussulmano contiene, nasti nelle tasche, un tappetino da preghiera e una bussola per trovare la Mecca, più il Kata, la sciarpa votiva (299 mila, disponibile anche in versione buddista tel. 080-6970026).

Sono per le schiave d'amore, i braccialetti «serrure» Vuitton, genere gladiatrice, in materiale dumier lucido, chiusi serrature giganti a scatto (sulla mila, tel. 800308980). Ma chi ama veramente può anche shizzarrirsi un gioiello vero, come l'anello d'oro bianco o giallo Bulgari B.zero1, a spirale e super logato ai lati (1 milione e 100 mila lire, tel. 800445544). Ai lunatici dandy non basta regalare un golf di cachemire via. Bisogna gliere il colore secondo i nuovi studi di armocromia scoprendo gli influssi di ogni singola sfumatura sull'umore. Per gli attaccabrighe i sedativi azzurri, per i posa-piano i rossi galvanizzanti... Brunello Cucinelli (tel.02 -76005556) sull'argomento ha commissionato un interessante indagine. Cliccare su: www.iltuosito.it/effettocolore. Se è una cinefila doc, che snocciola titoli di film d'antan a ogni occasione, stupitala con la riproduzione di un bijoux cinematografico. De Wan riedita alcuni preziosi sfoggiati da dive come Kim Novak, Rita Hayworth e Ava Gardner in famose pellicole (011-547917). Al manager vive affannato tra un aereo e l'altro regalate, invece, un «pi- perfetto, cbl antijet-lag di A.G. Spalding & Bros. Piccolo e quadrato, in cotone, contiene una pastiglia aromatica che a contatto con la pelle sprigiona essenze rilassanti (in tre profumazioni diverse, costa mila lire, tel 051-325661).

Ideina veloce per golosastri, un maxi Toblerone natalizio 4 chili, alto quasi un metro (109 mila, tel.02-41351). Il tempo vola, quante ore mancano alla vigilia di Natale? Poche, tanto vale guardarle scorrere su un bel quadrante, magari stile Anni Sessanta, come quello dell'orologio femminile Marilyn di Hamilton con bracciale d'acciaio flessibile, dotato di vezzosa catenina-aggiuntiva (da 390 mila, tel. 02-575971).

Tra i capi di lingerie le «string culotte» con pizzo iridescente Per il «lui» velista scarpe galleggianti

Braccialetti griffati stile «schiave d'amore» creati da Louis Vuitton Gioielli ispirati quelli delle star Anni 50

Lingerie ardita lo «string culotte» a gabbia, che ricorda le sottogonne dell'800, ma funge da reggicalze ed è realizzato in pizzo e microfibra iridescente

Olivero: «Il riconoscimento va ai ragazzi che si impegnano in progetti di solidarietà dal Brasile all'Africa»

Dal Papa mille giovani «Artigiani della pace»

Domani davanti al Santo Padre la consegna dei premi del Sermig

TORINO

Mille giovani «Artigiani della pace» saranno domani dal Papa. Arriveranno da tutt'Italia per sottoscrivere la «Carta dei Giovani», un documento nato dal confronto tra oltre 400 gruppi e sociazioni, che, si incontrati negli ultimi anni all'Arsenale della Pace, la Sermig, il Servizio missionario giovani, fondato a Torino da Ernesto Olivero. Uno studio del Sermig, 300 mila ragazzi ha rilevato che l'85 per cento di loro ha paura del futuro e il ha fiducia nelle istituzioni. queste considerazioni ha preso spunto il lavoro compiuto negli ultimi dal Servizio missionario, che si concretizza con mmina dei 1000 «Artigiani della Pace». «Abbiamo voluto dare ai giovani questo premio - ha detto Ernesto Olivero - perché sono in crisi, i dati della ricerca sono dati oggettivi. Il riconoscimento "Artigiani della pace" lo abbiamo consegnato a persona- importanti, nel corso degli anni, ora scegliamo i giovani che sono futuro, e consideriamo questo premio il nostro investimento sul futuro».

Ernesto Olivero, fondatore del Sermig

I ragazzi, dai sedici ai trent'anni, che firmeranno la «Carta dei giovani» si impegnano a promuovere ogni giorno la pace come obiettivo, nei confronti dei rappresentanti politici, civili, religiosi e sociali. «Siamo contenti che tutto questo avvenga davanti al Santo Padre, amato dai giovani - aggiunge Olivero - sentono una persona vera e molto libera: Giovanni Paolo II non mai avuto problemi a dire quello che pensava, anche quando la "saggezza" umana gli indicava di tacere». Venerdì la inizierà alle 9 nell'Aula Paolo IV, due ore dopo l'incontro del Papa con i ragazzi.

Il Sermig impegnato a promuovere e organizzare un incontro tra giovani e statisti, personaggi della cultura, filosofi, imprenditori, artisti, in un pellegrinaggio attraverso i cinque continenti, «per un mondo nuovo, dove uomo e ogni donna possano vivere in pace, esprimendo nuove potenzialità morali, culturali e filosofiche». Uno dei primi incontri si terrà Salvador de Bahia, in Brasile.

«È significativo - ha commentato il cardinale Ersilio Tonini - che il Giubileo si concluda con questa iniziativa dedicata alla carità. Ed è altrettanto simbolico il fatto che sia proprio l'Arsenale della pace a organizzare Giubileo della Pace, visto che il Sermig, con i suoi giovani ha trasformato fabbrica di mi in una fabbrica della pace. La promiscuità delle culture rende oggi necessaria la della fratellanza. Se l'800 stato il secolo dell'indipendenza dei popoli, il '900 quello della giustizia sociale, questo secolo sarà dedicato alla dell'amore globale verso il». (a. mar.)

LOTTO CONCORSO N. 102

MERCOLEDI' 20 2000

Bari	90	51	24	77	84
Cagliari	60	63	47	87	7
Firenze	43		83	75	63
Genova	21	33	11	6	13
Milano	26	73	15	78	
	64	45		37	40
Palermo	47	83	25	17	
Roma	36	17	35	45	10
Torino	90	40	68	88	7
Venezia	23			44	8

26 - 36 - 43 - 47 - 64 - 90
Numero Jolly 23

Montepremi L. 14.544.373.860

Nessun 6

Jackpot L. 21.154.236.173

All'unico 5+1

L. 2.908.874.800

	Punti	Lire
Ai 36	1	80.802.100
Ai 4.347	4	669.100
Ai 166.007	3	17.500

IL TEMPO A CURA DI MARCELLO COLEBRO — METEO IN TEMPO REALE www.ciaoweb.it

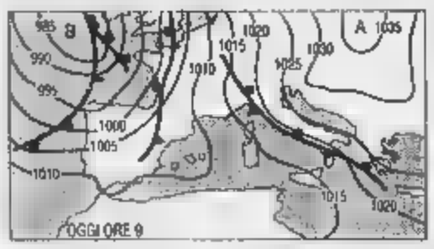

PIOGGIA. Non sempre alta pressione sinonimo di bel tempo. Nel caso specifico ad esempio, l'aria fredda che Nord Est, in contrasto, sul Mediterraneo, più a più umida dando luogo a stratificazioni nuvolose estese. Una tipica situazione meteo invernale, destinata a protrarsi per alcuni giorni e ad aggravarsi tra Natale e S. Stefano.

Tendenza per dopodomani. Schiarite più o ampie Nord al Centro. Generalmente nuvoloso Sud e Sardegna con qualche occasionale pioggia con tendenza a schiarite tra il pomeriggio e la serata.

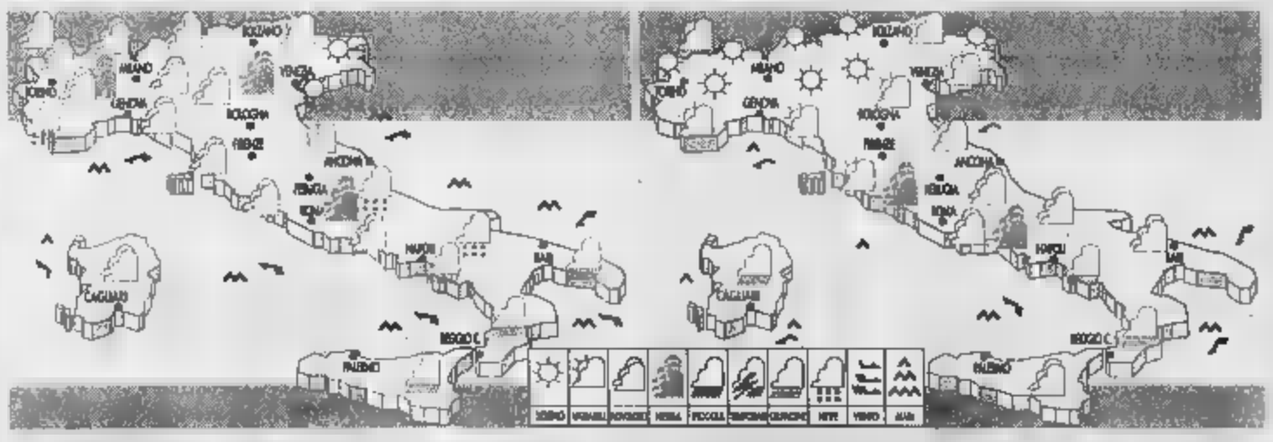

OGGI. Sul Nord Est sereno, sulle altre regioni nuvoloso con piogge al Sud e con possibilità di neve sulle Alpi piemontesi e sull'Appennino centrale. Foschie e nebbia al Nord e sulle zone interne del centro. Temperature notturne in lieve ulteriore diminuzione, gelate sulle pianure del Nord.

DOMANI. Sulle regioni settentrionali e sulla Toscana da poco nuvoloso a variabile. Nuvoloso sul resto della Penisola con occasionali e deboli piogge sulle regioni tirreniche e possibili deboli nevicate sul massiccio del Gran Sasso. Temperature stazionarie.

CITTA' ITALIANE

	min	max		min	max		min	max
Aosta	-5	4	Bologna	2	6	Bari	4	12
Bolzano	-6	0	Firenze	6	12	Napoli	6	15
Verona	-1	6	Pisa	6	10	Potenza	3	7
Trieste	5	7	Ancona	2	9	S. M. Leuca	8	12
Venezia	1	7	Perugia	1	16	R. Calabria	12	16
Milano	2	7	Pescara	0	8	Palermo	10	19
Torino	-1	5	L'Aquila	-2	8	Catania	5	19
Cuneo	np	np	Roma Clamp.	5	11	Messina	13	16
Genova	8	13	Roma Fiumi.	4	12	Alghero	6	18
Imperia	10	14	Campobasso	4	7	Cagliari	5	17

CITTA' ESTERE

	min	max		min	max	
Amsterdam	1	6	variabile	Lisbona	10	18	pioggia
Atene	6	15	variabile	Londra	9	10	nuvoloso
Bangkok	24	33	variabile	Los Angeles	8	25	variabile
Berlino	-2	3	variabile	Madrid	-1	11	variabile
Bruxelles	3	7	variabile	Montreal	-12	-9	neve
Bucarest	-4	4	variabile	Mosca	-12	-7	neve
Budapest	-4	2	neve	New York	-1	6	neve
Buenos Aires	9	30	sereno	Nizza	8	15	variabile
Copenaghen	-2	3	nuvoloso	Parigi	6	12	variabile
Dublino	6	9	pioggia	Pechino	-7	8	variabile
Francoforte	-1	4	nuvoloso	Praga	-5	1	neve
Gerusalemme	4	10	pioggia	Rio de Janeiro	21	24	variabile
Ginevra	0	9	variabile	Sofia	0	6	neve
Helsinki	-6	-2	nuvoloso	Sydney	21	33	sereno
Johannesburg	16	26	variabile	Tokyo	8	12	nuvoloso
Il Cairo	12	21	variabile	Varsavia	-6	-1	variabile
Istanbul	3	9	pioggia	Vienna	-4	-1	variabile

Brindate GANCIA www.gancia.it

Brindate GANCIA www.gancia.it

Toro: sì all'intesa con Cardiff

Il cda di Toro Assicurazioni ha nominato ieri Luciano Roasio nuovo direttore generale per le operations nazionali. Il cda ha inoltre dato via libera all'accordo con Cardif Assicurazioni (gruppo Bnp-Paribas), che prevede l'ingresso di questa società nella compagine azionaria di Roma Vita con una quota del 5% e la possibilità di sviluppo di accordi commerciali. Di conseguenza Jean Bertrand Laroche entra a far parte del cda di Roma Vita.

Buzzi Unicem converte le risparmio

L'assemblea degli azionisti di Buzzi Unicem ha approvato ieri la proposta di attribuire agli azionisti di risparmio la facoltà di convertire le azioni di risparmio in ordinarie, in ragione di 25 azioni di risparmio contro 16 azioni ordinarie di nuova emissione. Il premio di conversione per l'azionista di risparmio è pari rispettivamente al 32% e al 13% sulla quotazione media degli ultimi 12 mesi e 6 mesi.

L'esecutivo dell'Abi: validi i contratti stipulati, leghiamo ai Bot annuali i tassi delle nuove rate

Mutui, le banche offrono tremila miliardi

Sella: «Vogliamo una soluzione entro Capodanno»

ROMA

«E' con preoccupazione e grande sconcerto che il Comitato esecutivo ha preso atto della mancata approvazione dell'emendamento alla legge Finanziaria sui mutui». Il presidente dell'Abi, Maurizio Sella, quasi stenta a credere che in un Paese civile possano ancora accadere certe cose. «La confusione che deriva da questa incertezza è un fatto molto preoccupante per l'immagine dell'Italia sui mercati internazionali. C'è la necessità di agire con la massima urgenza: è in gioco la credibilità del Paese». Le banche italiane sono convinte che la sentenza della Cassazione sui mutui sia un errore e di essere completamente dalla parte della ragione. Lo dicono senza mezzi termini e chiedono al governo una norma interpretativa entro la fine dell'anno.

«L'esecutivo dell'Abi ha espresso l'auspicio che gli impegni presi ieri dal presidente del Consiglio, Giuliano Amato, e da Silvio Berlusconi, vengano trasformati rapidamente in un provvedimento in grado di risolvere il problema» ha detto Sella. All'Abi andrebbe benissimo anche l'ipotesi che si è discussa in questi giorni senza concretizzarsi nel sospirato emendamento: una norma che stabilisce che i tassi sono usurari solo nel momento della stipula del contratto e un meccanismo per ricondurre automaticamente gli interessi delle nuove rate che eccedono il tasso di usura alla media dei Bot annuali degli ultimi 25 anni più mezzo punto. Le banche non forniscono stime, ma secondo alcuni calcoli l'operazione costerebbe loro 3 mila miliardi. «Per noi - ha detto Sella - è accettabile un provvedimento che intervenga sul futuro, del tutto inaccettabile una norma che riguardi il passato, perché scardinerebbe il principio fondamentale della continuità dei contratti». Un concetto ribadito con forza anche da Davide Croff, amministratore delegato della Bnl: «Il passato non si può toccare».

Rainer Masera «Questa storia rischia di farci uscire dall'Europa»

Ciò che può avvenire anche solo potenzialmente, ha aggiunto Sella, rappresenta già un danno di immagine per l'Italia. «Per i mercati esteri e le agenzie di "rating" stanno aspettando che si ripari a questa situazione, e sono increduli» ha detto il presidente di Banca Intesa, Giovanni Bazoli. Per Rainer Masera, amministratore delegato del San Paolo-Imi «l'Italia rischia di finire fuori dall'Europa. Se non prevarrà la saggezza potrebbero esserci conseguenze non irrilevanti sulla quotazione dei titoli bancari e sulla fiducia dei risparmiatori». Guido Rosa, rappresentante delle banche estere in Italia, ne ha tante, ma non ha difficoltà a dire che «quello dei mutui è un problema più grave di quello nato con il commissariamento della Federconsorzi e lo scioglimento dell'Efim. Il rischio non è tanto la fuga delle banche estere dall'Italia, ma la fuga dei capitali in altri Paesi».

A molti banchieri non piace l'idea del decreto, cui ha accennato ieri il Governo (e la Banca d'Italia ha alzato il tasso usurario dal 9,95 al 10,395%). E' una soluzione rapida, ma per due mesi c'è il rischio di trovarsi i consumatori imbufaliti nelle piazze e davanti agli sportelli. «Non sta a noi scegliere la strada più appropriata sotto il profilo normativo. Ma per chi è avverso alla decretazione d'urgenza, ricordo che c'è ancora la possibilità di inserire l'emendamento in Finanziaria» ha puntualizzato Masera, ex ministro del Bilancio nel governo Dini. Perché ciò accada la Finanziaria, appena licenziata al Senato, dovrebbe ritornarvi dopo la terza lettura alla Camera. C'è il rischio di riaprire il vaso di Pandora, e soprattutto quello di non trovare senatori disposti a passare in aula le feste tra Natale e Capodanno.

Le associazioni dei consumatori Adiconsum, Federconsumatori, Adoc, Movimento di difesa del Cittadino, Cittadinanzattiva e la lega Consumatori delle Acli hanno intanto chiesto con un telegramma urgente al presidente del Consiglio la convocazione di un tavolo di trattativa triangolare, con il governo e le stesse banche. Molto più dura l'Adusbef di Elio Lannutti, che insieme ad Antonio Di Pietro, ha invitato «i cittadini consumatori a scendere in piazza per difendersi dallo strapotere delle banche e dei partiti ad esse asserviti. Ci pensino bene maggioranza e opposizione prima di ideare vergognosi inciuci sulla pelle dei cittadini». [m. sen.]

A molti è sgradita l'idea ventilata dal governo di ricorrere a un decreto C'è chi spera ancora nella finanziaria Via Nazionale eleva al 10,39% la soglia del tasso usuraio

Il signor Adusbef ora scende in politica

Il leader dei consumatori sceglie di correre con Di Pietro

Mario Sensini

ROMA

È meridionale, testardo e ha fatto l'emigrante. Proprio come Tonino Di Pietro, cui ha insegnato l'arte della difesa dei consumatori, e dal quale si appresta a divenire discepolo in politica. Elio Lannutti, presidente dell'Adusbef, l'associazione dei consumatori che ha ingaggiato un durissimo braccio di ferro con le banche sui mutui usurari, è l'uomo del momento. Tutti i partiti lo cercano, e lui ha già deciso di candidarsi alle prossime elezioni con l'Italia dei Valori, la Lista di Di Pietro. «Veramente non ho ancora detto di sì. Tonino mi aveva chiesto di candidarmi all'Europarlamento due anni fa, ma rifiutai. Ora però credo che sia arrivato il momento, altrimenti la politica non cambierà mai...».

Tonino l'ha convinto. Farà il capolista a Roma con il proporzionale, ma potrebbe anche candidarsi in altre due circoscrizioni importanti con il maggioritario. Dice di non aver paura. L'altro giorno, dopo la firma di un'intesa con la Regione Lazio, Francesco Storace lo ha preso sottobraccio e gli ha sussurrato: «..certo che l'Adusbef può significare sette o ottocento mila voti».

Cominciano a pesarlo per i voti che può portare, ma Lannutti confessa di non nutrire alcuna simpatia per i politici. Alle precedenti elezioni la sua ed altre associazioni dei consumatori avevano sponsorizzato candidati di tutti i partiti che si erano impegnati sul loro programma. «Poi, appena eletti, si sono dimenticati tutto». L'unico a non averlo deluso, dice, è stato Raffaele Costa. Così si è convinto che non era più il caso di delegare ai politici la difesa dei consumatori.

E' un comunista, ma parla con tutti meno che con la sinistra. Ha ringraziato pubblicamente Gianfranco Fini «per aver impedito il colpo di spugna sui mutui», a pochi giorni prima lo aveva fatto anche con Mauro Borghezio della Lega Nord. Ieri ha fatto un comunicato congiunto con la Lista Di Pietro in cui accusa il governo di fare «il pesce in barile per non inimicarsi gli elettori-consumatori e nello stesso tempo non ostacolare gli interessi corporativi delle banche». Scendere in politica, dice Lannutti, significa anche «impedire la deriva di questa sinistra che non ha più un anima, perché l'ha venduta al mercato».

«Il comunicato congiunto con l'Italia dei Valori lo rifarei anche con An, con Rifondazione o con i Verdi». Con Di Pietro, però, ha feeling speciale. E' stato lui a spiegargli che con poche azioni si acquista il diritto di parlare in assemblea, e dai suoi insegnamenti nasce l'epica battaglia di Tonino contro la Telecom. «Sono stato suo consigliere economico, lo conosco da anni. Se sto con lui, però, è perché Pietro è un anti-politico. Lui ha fatto molto per il paese, scoperchiando Tangentopoli, anche se resto convinto che mani pulite sia il frutto di un'idea di Enrico Berlinguer. Io nel Dna ho la trasparenza, la questione morale, la legalità: oggi posso che riconoscermi nel suo movimento».

Non ci sta a passare per uno che prende al balzo la palla della notorietà per cogliere un successo personale. Vuole che la sua candidatura sia approvata dal direttivo dell'Adusbef, «se no - dice - da un referendum degli iscritti», che tra l'altro in sei mesi sono raddoppiati, superando quota centomila. E ha un piano articolato, per occupare il palazzo. Anche altri suoi collaboratori si candideranno alle elezioni «con tutti i partiti che ci apriranno la porta. Alleanza Nazionale può essere uno di questi». Vogliono costituire un nuovo partito trasversale dei consumatori. Non si fidano più dei politici, e sperano che la stessa sfiducia che hanno tutti gli italiani nei confronti dei partiti faccia il resto.

SOVRAPPREZZO [illegible] INCHIESTA ANTITRUST

ROMA. L'Autorità Antitrust ha aperto una istruttoria su Alitalia, Air One, Air Europe, Volare Airlines, Meridiana e Air Dolomiti per gli aumenti delle tariffe aeree passeggeri a causa degli incrementi di costo del carburante. Una nota dell'Autorità spiega di aver riscontrato sia comportamenti anticoncorrenziali delle compagnie, sia il carattere ingannevole di alcuni messaggi pubblicitari che non permettevano di percepire gli aumenti. Il supplemento tariffario è stato introdotto nel giugno 2000 e fissato inizialmente in lire 10mila per tratta. Successivamente, a partire dal primo settembre - spiega l'Antitrust - è stato portato a 24 mila: le imprese avrebbero introdotto e variato il supplemento contemporaneamente e per importi identici, non legati alle caratteristiche della singola rotta. I messaggi erano stati sospesi all'inizio di ottobre.

Secondo i dati del governo prevalgono le chiamate molto brevi. E il 21 per cento degli «interinali» alla fine è assunto stabilmente

Lavoro in affitto, primato al Nord

Nei primi sei mesi firmati 220 mila contratti

Roberto Giovannini

ROMA

Introdotto tra molte resistenze nel 1997, il lavoro temporaneo gira la boa dei tre anni con un bilancio tutto sommato positivo: 220.000 lavoratori avviati nel primo semestre 2000 (erano stati 191.000 nell'intero '99), pari a 54.000 posti di lavoro «equivalenti». E nel 21% dei casi la missione «temporanea» si trasforma nel sospirato contratto di lavoro stabile. Allo stesso tempo, non mancano i problemi, a partire dal sorgere di fasce di lavoratori che «vivono» di interinale, cambiando in continuazione lavoro ed entrando in una paradossale «precarietà stabilizzata». Sono queste le conclusioni del Rapporto di Monitoraggio semestrale sulle politiche occupazionali e del lavoro predisposto dal Ministero del Lavoro, di imminente uscita. Un rapporto che fa il punto - spesso con osservazioni critiche, a proposito dei servizi per l'impiego e del collocamento pubblico - sullo stato dell'arte delle politiche attive per il lavoro.

Uno dei capitoli più interessanti del Rapporto è proprio quello che riguarda il lavoro interinale. È ancora presto per formulare conclusioni certe, si legge. Eppure, dall'indagine emerge con evidenza che il contratto temporaneo (in cui il lavoratore viene «affittato» e regolarmente retribuito da un'apposita agenzia privata, ad aziende che abbiano bisogno per un periodo di tempo di personale) ha almeno tre funzioni: è uno strumento di flessibilità pura per l'azienda, mostrano i dati sulle durate (il 10% circa delle missioni non supera una settimana). Viene poi utilizzato come contratto di prova, come si evince dai dati sulle trasformazioni (1 missione su 5 sfocia in un rapporto diretto con l'impresa utilizzatrice), e questo riguarda in particolare le missioni di media durata. Nel caso di qualifiche medio alte è infine operante anche come una sorta di rapporto di consulenza, con durate molto lunghe (anche più di un anno).

Vediamo qualche dato. Le società attive sono 51, con 1.040 sportelli, per il 60% situati nel Nord-Ovest del paese. I lavoratori avviati nel primo semestre sono stati 220.000, con una stima per l'intero anno di 440.000 unità, pari a circa 66.000 dipendenti a tempo pieno «equivalenti». In larga parte sono giovani: l'età media dei «temporanei» è di 28,6 anni, e solo l'8,9% degli avviati ha più di 40 anni. Per il 65,1% sono maschi; anche perché il 77,3% del totale dei contratti riguardano l'industria in senso stretto (36,9% il settore metalmeccanico). Dal punto di vista geografico, è il Nord a fare la parte del leone, a cominciare dalla Lombardia (il 35% del totale delle missioni). E se sembra già emergere un sottogruppo di «habitué» dell'interinale (il 20% degli intervistati aveva infatti svolto più di una missione precedente), la durata media delle missioni era di 135,6 giorni solari, pari a più di 4 mesi continuativi. Prevalgono le chiamate molto brevi (il 10,7% durano meno di una settimana) e quelle medio-lunghe, dai tre mesi in su (il 54%). Infine, le trasformazioni dei contratti temporanei in contratti stabili: il campione è entrato in pianta stabile.

Il ministro del Lavoro Cesare Salvi

«Lo strumento comunque trova un certo consenso sia tra le imprese che tra i lavoratori», afferma il Rapporto. Il lavoratore è tutelato: stipula un regolare contratto, gode di condizioni di lavoro analoghe a quelle dei colleghi «stabili», e usa i servizi dell'agenzia, che penserà a collocarlo. L'impresa risparmia sulla selezione, si tiene le mani libere sugli organici e in alcuni casi usa l'interinale come «periodo di prova». E specie per i giovani in cerca di prima occupazione, dice lo studio, il «temporaneo» è uno strumento assai utile e gradito. Sull'altro piatto della bilancia, l'utilizzo improprio: contratti conclusi a ridosso delle ferie e riaccesi subito dopo, trucchi per pagare retribuzioni inferiori. E sta nascendo una fascia di lavoratori che entrano ed escono da missioni interinali, «precari stabilizzati» che non riescono ad acquisire professionalità spendibili né redditi soddisfacenti.

«SERVONO LE CONDIZIONI PERCHE' I PREZZI LI FACCIA IL MERCATO»

«Nelle Tlc c'è poca concorrenza»

Pompei: Telecom ha gli stessi nostri costi?

intervista

rco Zatterin

S! lavora molto definizione delle regole del gioco e non si pensa abbastanza alla loro applicazione». Eccolo qui, assicura Tommaso Pompei, il limite del funzionamento del mercato italiano delle Tlc. L'azione dovrebbe andare più a fondo e creare le condizioni perché la concorrenza possa esplicitarsi al massimo. Invece, insiste l'amministratore delegato della Wind (la controllata telefonica Enel che presto sarà fusa con Infostrada), è sicuro che la legge sia uguale per tutti e, di conseguenza, nessuno può dire che ci sia giusta competizione fra le parti, e nemmeno che Telecom Italia abbia gli stessi doveri dei diretti rivali.

Tutto comincia col canone e l'aumento deciso la scorsa settimana dall'Authority Tlc. «Il canone dovrebbe compensare gli oneri della rete. Perché questo avvenga nel modo corretto, occorre un'esatta definizione dei costi (che dovrebbero essere certificati da un ente terzo) e una giusta ripartizione fra tutti i protagonisti del m. E' una questione tecnica di contabilità regolatoria che si lega ad un altro interrogativo: "una volta definito il costo di accesso alla rete, facciamo ad essere sicuri che sia sostenuto sia dagli operatori nuovi entrati sul mercato che dalle divisioni business di Telecom Italia?" Tels si trova nella straordinaria situazione per cui vende il prodotto a tutti (quello dell'ultimo miglio), e contemporaneamente ha una propria divisione che quello prodotto lo dà ai consumatori. Al momento esiste una certezza formale che i costi sostenuti da Telecom siano gli stessi che gravano su Wind, Infostrada, e gli altri cento e passa operatori».

Come mai?

L'ASSEGNAZIONE SLITTA A META' GENNAIO

ROMA. La questione delle «bande sporche», ovvero le frequenze più esterne e dunque più soggette alle interferenze, fa slittare l'assegnazione delle licenze Umts. La decisione dell'Authority, attesa ieri, arriverà solo a metà gennaio; in ogni caso a ridosso della scadenza fissata dal disciplinare di gara. A sollevare questioni, in audizioni l'Authority che si sono svolte nei giorni scorsi, sono state due delle 5 società assegnatarie della licenza: Andala e Wind. «Secondo i nostri tecnici c'era una disparità di trattamento - affermano a Wind - tra noi e alcuni altri gestori sull'assegnazione delle frequenze. Abbiamo fatto presente il problema all'Authority e siamo contenti che abbia ritenuto giusta la nostra segnalazione». Per Wind «ci sono gli strumenti tecnici per evitare queste disparità nel blocco frequenze». Anche ha fornito nei giorni scorsi all'Authority «approfondimenti tecnici e una serie di considerazioni sulla questione delle frequenze». L'Authority dunque si è presa qualche giorno in più ma in ogni caso - lo rilevano tutti i gestori assegnatari della licenza minimizzando il rinvio (non solo Andala e Wind che hanno sollevato il problema anche Tim, Omnitel e Ipse 2000) - «è nei tempi».

Tommaso Pompei, ad di Wind

«In Italia stati fatti grandi passi nella regolamentazione delle Tlc e d'accordo col presidente dell'Authority, Enzo Cheli, dice che linea l'Europa. Ad una buona definizione del quadro non corrisponde però una equivalente attenzione ai dati di fatto, cioè a come la competizione si è effettivamente sviluppata».

Di chi è la colpa?

«Oggi si cita come indice di apertura del mercato il numero delle licenze. Si dice: "Ci sono 150 operatori autorizzati di rete fissa, dunque il mercato è aperto". Non è vero. Per misurare la concorrenza bisogna confrontare i minuti di traffico di Telecom Italia con quello dei nuovi entrati sul mercato. La situazione è sbilanciata. Il regolatore dovrebbe riflettere con attenzione....»

Il nuovo canone rispecchia i valori di mercato?

«Posso anche accettare che congruo. Eppure manca una cosa. Quando si propone una revisione del canone perché si sostiene che i costi hanno portato spese a un certo livello, bisognerebbe indicare come si intende ridurre in parallelo gli oneri per i clienti».

Pensa che dovrebbe essere il regolatore a fissare i prezzi?

«I prezzi li fa il mercato. L'Authority deve definire delle condizioni in cui la possa esplicitare tutti i suoi effetti, riducendo i prezzi e incrementando l'efficienza. Non c'è alternativa».

Dopo l'annuncio dell'aumento del canone, Infostrada ha deciso di rimborsarlo ai clienti. Colaninno l'ha definita una da «sagra paesana».

«Mi poco di sagre paesane, così ho scarsi argomenti per valutare un ambiente che non frequento. La nostra offerta tende a spostare l'attenzione sul costo vero del servizio. E' una cosa che possono fare tutti: la stessa Telecom non è obbligata a conservare il canone. Mi rendo conto che venendo da decenni in cui canone e servizi sono stati separati si possa avere difficoltà nel concepire il cambiamento. Ma questo è il mercato...»

I vostri critici dicono che finanziate il rimborso del canone con l'aumento delle tariffe elettriche Enel.

«Sono argomenti evocati strumentalmente per confondere il grande pubblico. Come ha detto anche Mario Monti il problema diversificazione delle aziende in monopolio è di non utilizzare fondi che provengono da attività in monopolio per finanziare attività in concorrenza. Questo si realizza attraverso una separazione strutturale che è esattamente quello che noi abbiamo fatto».

Intanto Colannino ha preannunciato una controffensiva. Cosa si attende?

«Che in certi casi Telecom consideri anche l'opportunità di una rimodulazione del proprio sistema di offerta. Qualsiasi faccia Colaninno, comunque, siamo pronti a rispondere. E' il bello della concorrenza...»

Il 2001 sarà l'anno della Borsa per Wind?

«Attendiamo il via libera dell'Antitrust europeo per fonderci Infostrada e dar vita alla Nuova Wind. L'obiettivo è poi quello di andare in Borsa entro fine giugno».

Parliamo di Internet. Con Iol siete leader di mercato.

Adesso che farete?

«C'è comunità utenti fissi, molto numerosa, che già è abituata ai portale Wind e Iol. Quando disponibili i telefoni Gprs e Umts i clienti ili che già utilizzano i servizi sul loro pc averli anche sul loro portatile. Noi ci rivolgeremo a loro».

Con quali contenuti?

«Partiamo servizi esistenti. Ne aggiungeremo altri pensati ad hoc per rete. Quello dei giochi io, è dei canali più Infine vogliamo rendere aperta la rete a chi ha contenuti da offrire. Come si vede, l'unico limite è la fantasia».

Magari ci si mette la politi Si in primavera. Siete nel mirino del Polo. Lo ritiene un pericolo?

«Abbiamo sentito parecchie voci critiche, ma nessuno ha espresso riserve sul progetto industriale. Il nostro obiettivo è la creazione di valore. E' che abbiamo fatto e che continueremo a fare. Siccome il mondo moderno va in questa direzione, francamente quello politico è un problema che non mi pongo».

SANTERAMO COLLE
PROVINCIA DI BARI
Ripartizione Tecnica

Avviso per estratto di concorso di progettazione

Il Comune di Santeramo in Colle, indice un concorso di progettazione per la "Trasformazione e Riqualificazione del Mercato Coperto".
Al concorso possono partecipare Ingegneri ed Architetti iscritti al relativo ordine professionale, nonché i soggetti di cui all'art. 17, pp. 1, lettere d), e), f), g) della L. 109/94 con l'osservanza delle condizioni e previsioni dell'art. 51 del D.P.R. 554/99. La partecipazione di raggruppamenti temporanei deve prevedere la presenza di un professionista abilitato da non meno di cinque anni. Le società di ingegneria e le società professionali debbono possedere i di cui agli artt. 53 e 54 del D.P.R. 554/99.
Il plico, contenente gli elaborati e la busta relativi alla 1ª fase, dovrà, pena l'esclusione, pervenire entro le ore 12 del 21/3/2001 al Protocollo Generale del Comune di Santeramo in Colle, indirizzato alla Ripartizione Tecnica, piazza dott. Simone, 9.
Per ottenere copia del bando integrale, gli interessati potranno rivolgersi alla Ripartizione Tecnica del Comune di Santeramo in Colle.

IL SINDACO
rag. M. Digregorio

IL DIRIGENTE DELLA RIP. TECNICA
geom. f.sco Paolo Cardinale

CONSORZIO SERVIZI ECOLOGIA ED AMBIENTE "C.S.E.A."
ESTRATTO DI BANDO DI GARA
PER PUBBLICO INCANTO

Il Consorzio Servizi Ecologia ed presso il Comune di Saluzzo, Via Macallè 9, 12037 Saluzzo (CM), Tel 0175 211.001, telefax 0175 211325, rende noto che intende appaltare il servizio per la progettazione, realizzazione, gestione attiva per un periodo minimo decennale e gestione passiva trentennale, di una piattaforma per lo stoccaggio, il trattamento, la selezione, la raffinazione la demineralizzazione, la deterrizzazione e la valorizzazione di rifiuti RSU, e di tutte le operazioni ed i servizi a questa collegati. L'importo presunto dell'appalto determinato ai sensi dell'art. 4 del D.Lgs. 157/97 e s.m.i. è pari a L. 35.640.000.000, pari a Euro 18.406.523. Luogo e termine di ricezione delle offerte: del soggetto appaltante succitato, entro e non oltre le ore 12.00 del 20/02/2000. È richiesta la cauzione provvisoria pari al 1/20 dell'importo dei lavori a base d'asta, pari a lire 1.782.000.000. Il criterio di agg al sensi dell'art. 23 del D.Lgs 15 così come modificato dal D.Lgs. 65/00, è quello dell'offerta economicamente più vantaggiosa, valutabile sulla base della documentazione richiesta e dalle ditte concorrenti, così come indicato nel Capitolato Speciale di appalto. Il bando di gara, il Capitolato Speciale di Appalto e la documentazione così come ogni eventuale ulteriore necessaria, potranno essere richiesti. dalle ore 8.00 alle 12.30 e dalle 14.30 alle 17.00, il dalle ore 8.30 alle 12.00.
Saluzzo, li 12/12/2000
IL PRESIDENTE DEL CONSIGLIO DI AMMINISTRAZIONE
GRECO Col.

CITTÀ DI LECCE
Avviso di gara
per pubblico incanto

Lavori: Sistemazione e piazza, parcheggio e verde attrezzato dell'area circo-stante il mercato comunale di "Setticlacquaro".
Importo a base L. 1.072.020.595 (Euro 553.652,43), compreso oneri di sicurezza, finanziato con mutuo Cassa DD.PP.
1) Ente appaltante: Comune di Lecce;
2) Giorno e ora della gara. La gara avrà luogo alle ore 9,30 del giorno 18/1/2001 presso la Settore OO.PP. via XX Settembre, 37 - Lecce
3) Procedura di aggiudicazione: mediante incanto con il criterio del prezzo più basso;
4) Classificazione dei lavori: categoria prevalente OG3;
5) Documentazione relativa alla gara: i requisiti e modalità di partecipazione sono contenuti nel bando integrale in pubblicazione all'albo pretorio comunale. Bando e documenti visionabili presso Ufficio Appalti via XX Settembre, 37 nelle ore d'ufficio - tel. 0832.682247, riproducibili a proprie cure e spese.
6) Ricezione delle offerte: entro il giorno 12/1/2001.
Lecce, 14/12/2000.
IL DIRIGENTE U.T.
Piergiorgio Solombrino

publikompass
C.so Monciv. d'Ancona, 50
10144 -

CITTÀ DI TORINO
Avviso di asta pubblica
n.285/2000 per estratto
Per riqualificazione ambientale di Piazza Vittorio Veneto
Importo base: a corpo L. 1.322.735.388, L. 2.102.264.614 a misura - oltre L. 50.000.000 per oneri dei piani di sicurezza, non soggetti a ri d'asta - Totale dell'appalto L. 3.47 .000, pari a 1.794.887,72 euro.
Il bando integrale, cui si fa rinvio per quanto riguarda i requisiti e le modalità di è in visione e può essere ritirato presso il Settore Appalti, Piazza Palazzo di Città 1, Torino. Sarà pubblicato sulla Gazzetta Ufficiale della Repubblica Italiana 21/12/2000 e visibile su Internet:
http://www.comune.torino.it/appalti/.
Scadenza presentazione offerte: ore 9 di mercoledì 17 gennaio 2001.
Torino, 4 dicembre 2000.
IL DIRETTORE DEL SERVIZIO CENTRALE ACQUISTI CONTRATTI-APPALTI
dott.ssa Mariangela

CITTÀ DI TORINO
Procedura negoziata
n. 290/2000 per estratto
Per l'individuazione di un progetto finanziario idoneo ad assicurare la protezione dei rischi cui è esposto il nelle dei tassi di interesse - Cat. 6 CPC 81.10, informazioni su deliberazione e capitolato presso Servizio Centrale Risorse Finanziarie - Ufficio Gestione Indebitamento (Tel. 011.442.2028). Gli interessati possono presentare domanda di partecipazione, a di entro il 5/1/2001, a cui fa rinvio. Il bando integrale sarà affisso all'Albo Pretorio dell'Ente dal 21/12/2000 e sarà inoltre pubblicato sulla Gazzetta Ufficiale della Repubblica Italiana n.297 del 21/12/2000, sulla Gazzetta Ufficiale delle Comunità Europee e sarà visibile su Internet al seguente indirizzo:
http://www.comune.torino.it/appalti/.
Torino, li 11/12/2000
IL DIRETTORE DEL SERVIZIO CENTRALE ACQUISTI CONTRATTI-APPALTI
dott. Mariangela Rossello

L'idea di ricarica per chi vive on line.

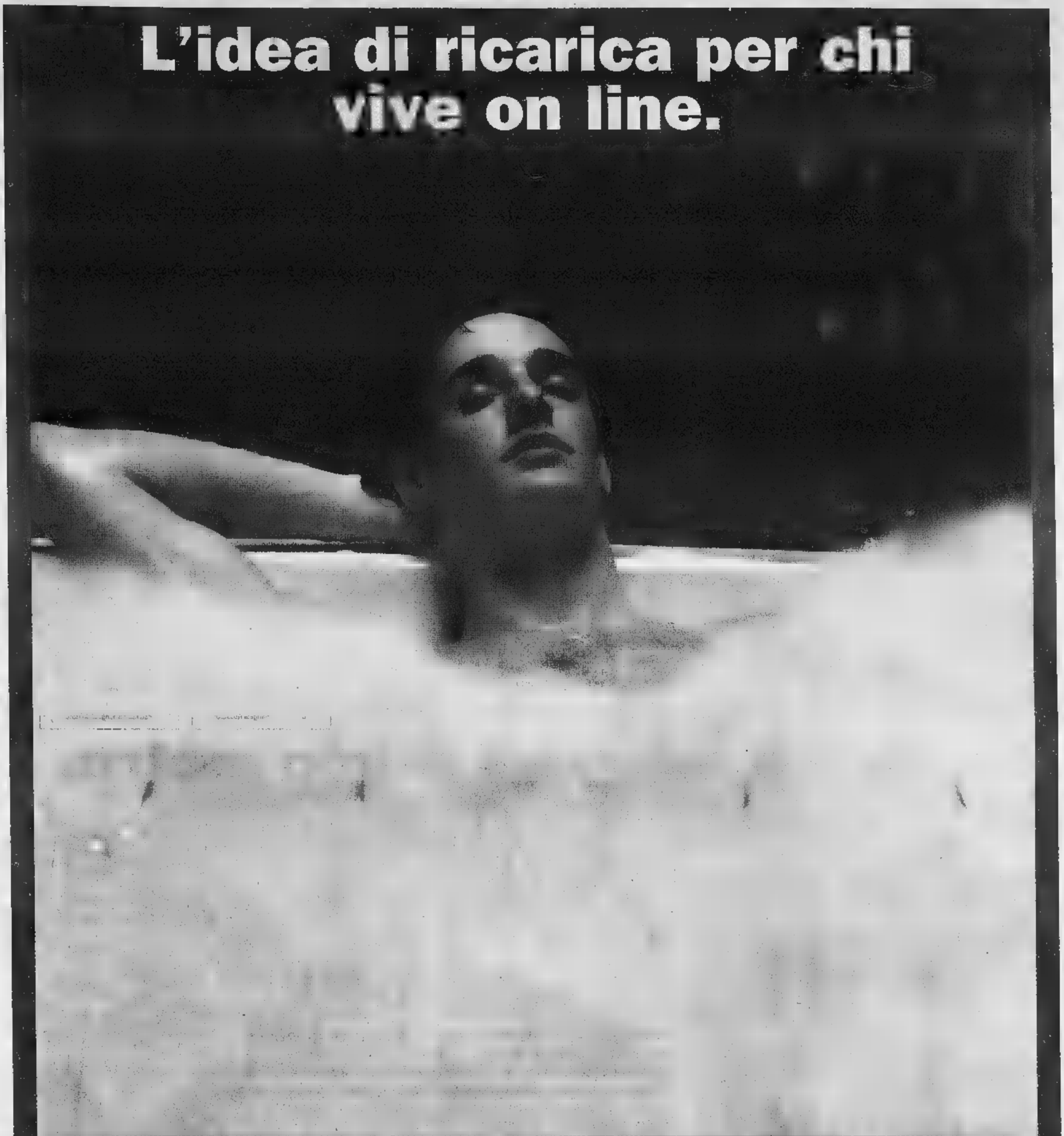

www.spazioomnitel.it

Spazio omnitel acquisti online

Ricaricare il tuo cellulare è diventato un vero piacere.

Su Spazio Omnitel On Line, puoi scegliere il modo e il momento più adatto per ricaricarti. Trovi tutti i tagli di ricarica disponibili, con tante promozioni e offerte speciali abbinate. E, in esclusiva on line, i tagli da 150.000 e 300.000 lire. Inoltre, Spazio Omnitel On Line è il punto di riferimento per i tuoi acquisti al passo con i tempi: cellulari wap, computer palmari, lettori mp3 e tante altre idee per te o per fare un regalo personalizzato a chi vuoi. Spazio Omnitel On Line: l'idea per acquistare il meglio nel modo più semplice.

omnitel

idee in grado
fare il

Intesa ritrovata tra Fiom, Fim e Uilm

Metalmeccanici d'accordo via alla nuova piattaforma

Chiesto un aumento lordo di 135 mila lire
Le imprese: «Non si rispetta l'inflazione»

Gian Carlo Fossi
ROMA

Accordo tra Fiom-Cgil, Fim-Cisl e Uilm sulla definizione di una piattaforma unitaria per il rinnovo del contratto nazionale di un milione e [illegible] lavoratori metalmeccanici. Quasi al limite della rottura dopo mesi di trattative inconcludenti, i tre segretari generali Sabattini, Caprioli e Regazzi hanno fatto [illegible] una brusca frenata e si [illegible] impegnati al massimo per evitare il rischio che i tre sindacati si presentassero spaccati al negoziato con Federmeccanica, per la prima volta dal 1962. Di lì a poco l'intesa: la piattaforma unitaria sarà inviata oggi alla controparte insieme a un breve «documento politico» che spiega i motivi delle richieste economiche e le quantifica: un aumento mensile di [illegible] mila lire per il 5° [illegible] inquadramento, [illegible] compromesso fra le 155 mila lire complessive chieste dalla Fiom, le [illegible]2 mila della Uilm oltre a 30 mila lire a favore di circa la metà della categoria non coperta da accordi integrativi, e le 116 mila della Fim.

Così ora lo scontro si trasferisce dall'ambito sindacale al tavolo negoziale [illegible] Federmeccanica, e le prime avvisaglie [illegible] tutt'altro che confortanti. Alla richiesta delle 135 mila lire il direttore generale Biglieri replica al volo: «Andremo agli incontri, ma non c'è spazio per il negoziato al di fuori dei perimetri tracciati dall'inflazione. Quella programmata per i prossimi due anni è pari al 2,9%, lo scarto tra la programmata e la reale nel biennio passato è complessivamente dell'1,1% (in parte importata). Su questo, che corrisponde a circa 116 mila lire, si tratta. Sulle 135 mila lire, [illegible] c'è disponibilità». I sindacati, invece, sostengono che le rivendicazioni sono [illegible] con l'accordo del 1993; si basano sul tasso di inflazione programmata per il biennio 2001-2002, sul differenziale tra inflazione reale e inflazione programmata del biennio 1999-2000 e sul buon andamento dell'economia del settore; tengono conto di «una valutazione complessiva delle ragioni di scambio e dell'andamento delle retribuzioni». E, in anticipo sull'appuntamento per il rinnovo normativo tra due anni, sollevano due questioni di rilievo: a) la [illegible]tà di generalizzare il 2° livello di contrattazione anche introducendo forme di contrattazione territoriale; b) l'esigenza di riformare il sistema [illegible] inquadramento professionale.

I sindacati vogliono estendere la contrattazione di secondo livello e modificare gli inquadramenti

«La piattaforma - osserva Sabattini - si presenta con tale limpidezza e trasparenza da dare forza al confronto con le controparti in un momento difficile per i rapporti tra le parti sociali». Regazzi sottolinea soprattutto l'importanza dell'impegno unitario per avviare, al più presto, [illegible] discussione che punti a rendere praticabile il diritto alla contrattazione integrativa: «[illegible] un obiettivo che può essere raggiunto attraverso la definizione di una norma da inserire nel prossimo contratto». Ed anche Caprioli richiama l'interesse della parte programmatica del «documento politico», che dà alla categoria «una prospettiva di azione contrattuale unitaria».

IL RESPONSABILE RISORSE UMANE DEL GRUPPO «LA MOBILITÀ PUÒ RISOLVERE I PROBLEMI DEGLI ENTI CENTRALI»

Fiat, le soluzioni per gli impiegati auto

Fattori: innovazione per le sfide della competitività

intervista
Paolo Baroni

GLOBALIZZARSI, concentrarsi sul core business, puntare alla qualità e all'eccellenza, cogliere tutte le opportunità che le nuove tecnologie possono offrire: sono questi i pilastri della strategia Fiat, un processo avviato da tempo che ha radicalmente trasformato il volto [illegible] primo gruppo industriale italiano. Un «cantiere aperto», dicono ai piani alti del Lingotto.

In un mercato mondiale dove la guerra della concorrenza impone di mantenere costantemente elevata [illegible] capacità competitiva velocità è la parola d'ordine. Perché veloci, velocissimi sono i mutamenti in atto, la trasformazione degli scenari e i ritmi dell'innovazione tecnol[illegible]ca, una leva di cui nessun gruppo industriale può più fare a meno e che nell'universo Fiat si traduce in ben 60 mila postazioni di personal computer, [illegible] 70 miliardi investiti in corsi di formazione con una spesa globale di 1.500 miliardi all'anno. Nuove tecnologie che cambiano il volto di un'azienda e che cambiano anche i mestieri che all'interno di questa si rendono via via necessari. «L'azienda - spiega Pier Luigi Fattori, responsabile delle risor[illegible] umane del Gruppo Fiat - è un mondo [illegible] in continuità vive di cambiamenti e di fenomeni che vanno g[illegible]. Fenomeni legati ai processi di riorganizzazione (razionalizzazioni e revisioni delle strutture organizzative), ai processi di informatizzazione più spinta e allo sviluppo tecnologico in atto; alle criticità dei mercati. Tutti fenomeni che [illegible] possono attendere: il mondo ed il cambiamento hanno [illegible] velocità tale che oggi non consentono più ad una azienda di non gestire i problemi una volta che questi si sono manifestati. Per il bene dell'azienda stessa, dei suoi azionisti e di chi ci lavora». Una riorganizzazione che, [illegible] spiega Fattori, passa attraverso la nascita di nuovi mestieri, l'assunzione di nuovo personale, il miglioramento delle competenze dei singoli attraverso [illegible] formazione, «l'esigenza di assottigliarsi in quelle aree dove è necessario farlo, cercando la strada che sia la più semplice e la meno traumatica».

La riorganizzazione, dopo gli interventi sulle strutture produttive degli anni passati, ora investe parte degli impiegati di Fiat Auto.

«Sul ricorso alla mobilità che abbiamo proposto si è sollevato forse un clamor[illegible]: ritengo che si sia data a questa vicenda un'enfasi che [illegible] ben al di là del significato del caso specifico. Le eccedenze di cui parliamo riguardano prevalentemente gli enti centrali della Fiat Auto e [illegible] un fenomeno del tutto gestibile che va ricompreso nel processo di riorganizzazione in atto».

Come volete affrontarlo?

«La proposta che [illegible]v[illegible] fatto prevedeva l'utilizzo di uno stru[illegible] ordinario, previsto dalla legislazione vigente, che è la mobilità che accompagna alla pensione. Strumento che, con l'accordo dei sindacati, abbiamo già utilizzato in diverse [illegible]oni, anche recentemente. A questo scopo avevamo già individuato circa un migliaio di persone in possesso dei requisiti necessari».

I sindacati, però, non sono d'accordo: si oppongono, cercano di legare questa vicenda all'integrativo...

«La nostra prima preoccupazione in questi casi è sempre quella di ricercare un consenso individuale la dove questo risulti possibile e dove sia di per sé sufficiente [illegible] risolvere i problemi. E' chiaro che poi quando le dimensioni dei problemi sono più significative ricerchiamo gli strumenti che la legge ci mette a disposizione, che [illegible] sempre stati usati in sede sindacale e che sono [illegible]tto nell'interesse dei lavoratori. Se il sindacato, invece di ricollegare tutto all'integrativo, si mettesse ad ascoltare le esigenze di quei lavoratori che si trovano in quelle situazioni specifiche, probabilmente troverebbe già le risposte positive».

Ai sindacati, dunque, cosa rispondete?

«Che trattativa sugli Enti centrali e integrativo sono due questioni separate. Non solo: ma la questione degli Enti centrali va gestita rapidamente. Perché se non risolviamo con velocità certi problemi rischiamo di non essere competitivi, se non siamo competitivi alla fine c'è una redditività che non ritorna e quindi i problemi si enfatizzano».

Tra i grandi gruppi anche Gm ha [illegible] tagli. Qualcuno ha collegato la questione impiegati all'intesa con General Motors.

«I tagli Gm sono del tutto indipendenti dagli accordi che abbiamo fatto con loro e dalle nostre esigenze. Ci sono grandi aziende automobilistiche, in altri contesti e in altri Paesi, che hanno avviato dei processi di ristruttu[illegible] perché stanno attraversando un momento critico. Per quanto ci riguarda, invece, l'alleanza con Gm ha proprio tutto [illegible] altro obiettivo che è quello di raccogliere delle sinergie [illegible] delle efficienze industriali che aumentino il nostro livello di competitività. Si cerca infatti di far leva sulle capacità [illegible] generare masse d'acquisto superiori per poter disporre di prodotti migliori ad un prezzo più competitivo e fare efficienze dal punto di vista progettativo e industriale. E' dunque [illegible] accordo fatto [illegible] una logica di rafforzamento: l'interpretazione che viene data da parte di alcuni sindacalisti è sbagliata».

In molti a Torino, quando la Fiat interviene sugli organici, quasi automaticamente scatta il t[illegible]e di uno smantellamento degli impianti e ritorna lo «spettro della fuga dell'azienda dalla città...

«Oggi la Fiat è presente in tutto il mondo, ma le sue radici [illegible]no [illegible] restano a Torino. Lo abbiamo già ribadito in tutte le occasioni: questo è un timore del tutto infondato. A dimostrazione di questo ci [illegible] le 5.300 assunzio[illegible] fatte quest'anno, di cui 1.800 proprio in Piemonte. Non solo, ma di queste assunzioni la quasi totalità [illegible] orientata ai giovani e ai laureati e 2000 sono impiegati. Solo in Italia a livello [illegible] gruppo quest'anno abbiamo assunti [illegible] neolaureati. L'età media dei nuovi ingressi va da 25 ai 27 [illegible] e nella maggior parte dei [illegible] di tratta di assunzioni a tempo indeterminato».

«Le radici dell'azienda restano a Torino Quest'anno abbiamo assunto 5300 giovani, dei quali 1800 in Piemonte»

[illegible]

[illegible] ROMA PATTO AL 34,57%

Il patto di sindacato della Banca [illegible] Roma detiene il 34,57% circa del capitale dell'istituto. E' quanto si legge in un annuncio a pagamento che rivela l'avvenuta conversione da p[illegible] della Toro delle obbligazioni Mediobanca international c[illegible]rtibili in azioni Banca Roma che la compagnia [illegible] assicurazioni si era impegnata [illegible] conferire al sindacato di blocco. Sindacato di blocco e sindacato di amministrazione della banca sono stati prorogati «senza variazioni» al 6 dicembre [illegible] Al patto sono state quindi conferite 1.888.877.861 azioni ordinarie con diritto di voto. La Fondazione Cassa di Risparmio di Roma detiene quindi il 17,63% del capitale, la Toro apporta al patto circa l'8,37% Abn Amro l'8,58%. Toro e Abn detengono quote aggiuntive fuori dal patto che portano le loro rispettive quote al [illegible].

Pier Luigi Fattori, responsabile risorse umane del Gruppo Fiat

La Metro *muove* il primo metro.

- **Collegamento [illegible] Collegno [illegible] Torino Lingotto**
- **14 chilometri di linea**, interamente in galleria sotterranea
- **[illegible] stazioni**: interscambio con i trasporti pubblici urbani [illegible] le ferrovie
- **Adozione del sistema [illegible]** di Matra Transport, una tecnologia evoluta già sperimentata con successo in numerose città europee
- **Esercizio automatico** integrale senza personale
- **Telesorveglianza** del servizio e della sicurezza delle stazioni
- **Massima sicurezza** di esercizio
- **Frequenza** massima dei convogli: **69 secondi**
- **[illegible] passeggeri** [illegible] cui 190 seduti, trasportati da ogni convoglio
- **23.000 persone** trasportate **ogni ora** (portata massima)

Il [illegible] dicembre per la nostra città è stata una data storica. Perché è iniziata la costruzione della Linea 1 della Metropolitana [illegible]. A Collegno è stato dato il [illegible] al "grande cantiere" che porterà alla realizzazione [illegible] MetroTorino. Parte integrante [illegible] un vasto programma di potenziamento [illegible] trasporto pubblico, la Metro trasformerà radicalmente il modo [illegible] spostarsi, migliorerà il traffico e la vivibilità della città, aiuterà l'ambiente. In più, sarà un concreto contributo per allineare Torino alle principali metropoli europee. Oggi si parte. Metro per metro si arriverà al Lingotto.

[illegible] la Metro *muove* la Città

Azionisti di risparmio Seat Pagine Gialle

Avete i minuti contati

Oggi è l'ultimo giorno per convertire le vostre azioni di risparmio Seat Pagine Gialle in azioni ordinarie.

SIETE POSSESSORI DI AZIONI DI RISPARMIO SEAT PAGINE GIALLE? Entro oggi avete la possibilità di dare più valore ai vostri investimenti. Potete infatti convertire le vostre azioni di risparmio in nuove azioni ordinarie Seat Pagine Gialle, pagando un conguaglio in denaro di 0,89 euro (1.723,3 lire)[1] per ogni azione di risparmio posseduta. **PERCHÉ ADERIRE?** Innanzitutto perché conviene. Prima del 10 febbraio (data di annuncio della conversione) lo scarto percentuale medio tra azioni di risparmio e azioni ordinarie era pari ad oltre il 40%[2], cioè un terzo in più rispetto al 30% fissato come conguaglio. Inoltre, dall'inizio dell'anno alla data di fissazione del conguaglio, la differenza di prezzo tra azioni ordinarie e di risparmio è stata in media pari a 1,28 euro (2.478,4 lire)[3], il 44% in più della somma che vi viene richiesta oggi per convertire le vostre azioni di risparmio. Ma non solo, le azioni ordinarie sono molto più liquide e più facilmente scambiabili delle risparmio e in seguito alla conversione lo saranno anche di più. **COME FARE?** Basta andare nella vostra banca e chiedere di compilare la scheda di adesione. Se volete saperne di più, potete consultare il nostro sito Internet, all'indirizzo www.seat.it, oppure telefonare al numero verde 800.904.219 dalle ore 9.00 alle 18.00. L'operazione si chiuderà oggi, dunque affrettatevi. Se volete fare un salto di qualità, fatelo ora.

SEAT PAGINE GIALLE SPA
Idee che creano valore

1) Pari al 30% della media dei Prezzi di Riferimento dell'azione ordinaria SEAT nel periodo compreso tra il 15 novembre ed il 28 novembre 2000. *Fonte: Reuters* **2)** Calcolato sulla media dei Prezzi di Riferimento dei tre mesi precedenti il 10 febbraio 2000. *Fonte: Reuters* **3)** Media dei Prezzi di Riferimento nel periodo compreso tra il 1 gennaio ed il 21 novembre 2000. *Fonte: Reuters*

Ultimo giorno

800-904219

Prima dell'adesione leggete il prospetto informativo, che potete ritirare presso la vostra banca o all'indirizzo Internet www.seat.it L'Offerta in oggetto ha luogo esclusivamente in Italia e non è stata né sarà diffusa negli Stati Uniti d'America o in altri Paesi nei quali tale diffusione non sia consentita in assenza di autorizzazione da parte delle competenti autorità. Il presente annuncio pubblicitario non può desumersi alcuna offerta in tali Paesi. Potranno essere portate in adesione all'Offerta la conversione tutte le azioni di risparmio acquistate entro il 21 dicembre 2000 compreso.

IL PUNTO SUI MERCATI

Profilo e Legnano star

PIAZZA Affari sull'orlo del panico con gli indici trascinati al ribasso, dopo la decisione della Fed di non toccare i tassi, dal nuovo crollo del Nasdaq insieme con le valutazioni in calo assegnate da Merryll Lynch a Cisco, Ibm e Hewlett Packard, anche se non sono mancati rialzi selettivi e in qualche caso consistenti.

NUOVO MERCATO NELLA BUFERA. Dopo l'appello di Renato Soru che ha invitato i piccoli azionisti a non vendere Tiscali «in perdita», il titolo è risalito dell'1,77%. Finmatica, dopo uno stop al ribasso, ha perso il 12,53%, eBiscom il 5,38%.

TELEFONICI PESANTI. Olivetti ha perso il 4,23%, Tecnost il 3,86%, Telecom il 4,96% e Tim il 4,60%. In calo vertiginoso anche i media con L'Espresso in ribasso del 7,48%, Mediaset del 6,23%, Seat del 5,95% alla vigilia della conclusione della conversione risparmio-ordinarie, ClassEditori del 3,54% e Hdp del 3,49%.

CORRE INTESA. Il mercato ha premiato l'operazione di vendita della Banca Legnano (+39,91%) condotta dall'istituto di Giovanni Bazoli. Il rialzo del 2,57% spicca in una giornata dove le vendite hanno piegato tutto il resto del listino. Bene anche Comit (+1,98%). In tensione Banco Chiavari (+19,31%), sulle speculazioni sulla sua cessione. In caduta Popolare Milano (-24,73%) che ha pagato, secondo alcuni operatori «l'eccessivo esborso». In ribasso San Paolo Imi (-3,75%), Mediobanca (-1,36%), Unicredit (-0,99%). In controtendenza i titoli del risparmio gestito come Fideuram (+2,29%), Profilo (+20,55%) e Popolare Cremona (+2,03%).

VALUTA	LIRA	[illegible]
VALUTE EURO		
[illegible]	[illegible]	1,9558
[illegible] belga	47,998	[illegible]
Franco lussemb.	47,998	40,3399
[illegible] spagnola	11,637	166,386
Franco francese	295,20	6,55957
Lira irlandese	2458,56	0,787564
[illegible]	671,45	2,20371
Scellino austriaco	140,710	13,7603
Escudo portoghese	[illegible]	200,482
[illegible]	325,56	5,94573

ALTRE VALUTE

	odierna	preced.	odierna	preced.
Dollaro Usa	2137,40	2174,05	0,9059	[illegible]
[illegible]	[illegible]	19,37	102,0500	99,9800
Dracma	5,68	5,68	340,7500	340,7500

VALUTA	LIRA		EURO	
[illegible]	250,46	250,58	7,7420	[illegible]
[illegible]	222,30	222,61	8,7025	[illegible]
[illegible] norvegese	237,[illegible]	236,80	8,1705	[illegible]
Franco svizzero	1277	1265,36	1,5162	[illegible]
Sterlina	3136	3108,65	0,6173	[illegible]
[illegible]	1172,71	1173,03	1,8516	[illegible]
Dollaro canadese	1402,38	1425,08	1,3807	1,3587
	[illegible]	preced.	odierna	preced.
Corona Ceca	55,77	55,79	34,7120	34,7970
[illegible]	[illegible]	401,26	2,0815	[illegible]
Fiorino Ungherese	7,32	7,32	264,3000	264,4000
Lira Cipriota	3382,72	3382,77	0,5724	[illegible]
[illegible]	279,76	[illegible]	[illegible]	6,9530
[illegible]	[illegible]	9,10	212,2296	212,6468
Zloty Polacco	503,10	508,85	3,8487	3,8270

Periodo	Denaro %	Lettera %
1 sett.	4,7300	4,7950
1 mese	4,9130	4,9290
2 mesi	4,9080	4,9230
3 mesi	4,9050	4,9180
4 mesi	4,8800	4,9090
5 mesi	4,8640	4,9010
6 mesi	4,8730	4,8850
7 mesi	4,8600	4,8670
8 mesi	4,8450	4,8720
9 mesi	4,8340	4,8620
10 mesi	4,8240	4,8620
11 mesi	4,8120	4,8410
12 mesi	4,8020	4,8330

Scadenza	[illegible]	[illegible]	Tasso %
15/01/01	24	99,680	5,150
15/02/01	56	99,300	4,865
15/03/01	55	98,870	4,880
15/04/01	116	98,520	4,888
15/05/01	144	[illegible]	4,717
15/06/01	175	97,800	4,728
16/07/01	206	97,350	4,870
15/08/01	236	96,980	4,857
15/09/01	266	96,620	4,818
15/10/01	297	96,220	4,847
15/11/01	328	[illegible]	4,811
14/12/01	[illegible]	95,610	4,721

1 EURO = 1936,27 [illegible]

Titoli	Quot.	Euro	Var %
Autost. Merid.	67760	35,0000	+4,79
B. Pop. Cremona	196531	101,5000	[illegible]
B. Pop. Emilia	71642	37,0000	[illegible]
B. Pop. Luino-Varese	[illegible]	7,3000	[illegible]
B. Cr. Pop. Siracusa	[illegible]	[illegible]	0,00
B. Pop. Sondrio	[illegible]	18,0000	+0,28
[illegible]	[illegible]	9,7800	+0,56
[illegible]	[illegible]	2,5000	-1,15
[illegible]	12198	6,3000	-1,87
Elna Holding	18375	9,4900	0,00
[illegible]	[illegible]	0,5000	+0,16
[illegible]	[illegible]	0,1400	0,00
B. Pop. Adriatico	19558	10,1000	-0,48
[illegible]	31	0,0160	0,00
[illegible]	2033	1,0500	-4,55

[illegible]				
Mar. 01	[illegible]	43804	43400	[illegible]
Giu. 01	44000	43674	43400	44730
Sep. 01	[illegible]	46600	[illegible]	[illegible]

Amsterdam (Aex) 623,8 (-2,28%); Bruxelles (Bel 20) 2993,68 (+0,07%); Francoforte Dax 6284,99 (-3%); Hong Kong (Hang Seng) 14530,72 (-1,69%); Londra (Ftse 100) 6176,7 (-1,88%); Madrid (Ibex 35) 8864,30 (-4,23%); Parigi (Cac 40) 5768,30 (-3,23%); Sydney (Allord) 3190,9 (-0,4%); Tokyo (Nikkei) 13914,43 (-1,64%); Zurigo (Smi) 7983,7 (-0,92%); New York (Dow Jones) 10326,9 (-2,43%), (Nasdaq) 2333,59 (-7,08%).

B. Antonveneta 21.350; B.Pop.Ravenna 25.400; B.Pop.Vicentina 48.530; Cardine 21.700; Eurosviluppo spa 0.023; Italiresa 0.980; Mele Ass. 1.370.
Warrant: ZCZC

Valori di Milano	20-12-2000	%
MIB	28984	-2,23
MIBTEL	[illegible]	[illegible]
[illegible]	43253	-2,36
MIDEX	32819	-3,88
[illegible]	7799	-0,29
DJ Eurostoxx 50	4645	-3,52

	%
Libor USD 1m	6,66
Prime rate ITA	8,00
Prime rate USA	7,75
Tasso di sconto ITA	4,75
Tasso di sconto USA	6,00
Tasso di sconto GIA	0,5
Fed funds	[illegible]

Prezzo vendita in $ per oncia, in euro troy e gr.			
MERCATI	[illegible]	19-12-2000	[illegible]
Hong-Kong	270,75	270,30	[illegible]
Zurigo	[illegible]	[illegible]	[illegible]
Londra	272,45	270,20	300,7506
Milano-[illegible]	18776,00	[illegible]	[illegible]
[illegible]	272,45	269,55	300,7506

Titoli pubblici	%
USA 10 anni	5,099
USA 30 anni	5,416
GER 10 anni	[illegible]
[illegible]	4,957
GIA 10 anni	1,645

	Lire	Euro
Sterlina (v.c.)	[illegible]-151000	71,786-77,985
Sterlina (n.c.)	140999-153999	72,820-79,534
Sterlina (post.74)	[illegible]	72,304-79,018
Marengo italiano	115001-125000	59,393-64,557
Marengo svizzero	112000-123000	57,843-63,524
Marengo francese	110000-123000	56,810-63,524
[illegible]	110000-120000	56,810-61,975
Marengo austriaco	[illegible]	56,810-61,975
20 Marchi	140000-155000	72,304-80,051
[illegible] liberty	479999-549999	247,899-284,051
10 Dollari indiano	540001-619999	278,887-320,203
20 Dollari liberty	790000-830000	408,001-428,658
20 Dollari St Gaudens	[illegible]	413,165-438,908
4 Ducati Austria	259999-320000	134,443-165,266
100 Corone Austria	574000-630000	296,446-325,368
100 Pesos Cile	339999-370000	175,595-191,089
Krugerrand	604999-650000	312,456-335,697
50 Pesos Messico	707999-742999	365,651-383,727

LEGENDA. Mercato Azionario. Il prezzo ufficiale è espresso in lire e in euro. Rappresenta il prezzo medio dell'intera quantità di titoli trattata nella seduta. Il prezzo di riferimento, espresso in euro, è costituito dal prezzo medio dell'ultimo 10% di titoli trattati. I minimi ed i massimi dell'anno sono in euro. **Euro 50.** Selezione dei 50 titoli più significativi quotati in Europa. Prezzo in euro con variazione percentuale sul precedente.

Opzioni. Call è il prezzo di chi acquista; **put** quello di chi vende. Sono indicati: il mese di scadenza dell'opzione; la base del prezzo del titolo (in euro); il prezzo, cioè il premio da pagare (in euro); il volume dei pezzi negoziati; l'interesse aperto, riferimento per i future. **Euribor** è il tasso interbancario comune delle piazze finanziarie dell'area euro: lettera è il prezzo di chi vende; denaro quello di chi acquista.

OBBLIGAZIONI 20-12-2000

Titoli	Prezzo	Titoli	Prezzo
[illegible]	74,02	CCT 1/1/1997-2007	101,57
[illegible]	64,00	Ctz 30/6/99-29/12/2000	99,97
[illegible]	42,50	Ctz 15/1/99-15/1/01	99,74
[illegible]	32,60	Ctz 26/2/99-26/2/2001	99,21
[illegible]	102,39	Ctz 30/9/99-30/3/2001	98,79
[illegible]	98,65	Ctz 14/5/99-15/5/2001	[illegible]
[illegible]	106,06	Ctz 15/7/99-15/7/2001	97,50
[illegible]	[illegible]	Ctz 15/10/99-15/10/2001	96,37
[illegible]	[illegible]	Ctz 28/2/00-31/1/2002	[illegible]
[illegible]	103,15	Ctz 31/5/00-30/11/2001	[illegible]
[illegible]	102,27	Ctz 15/3/00-15/3/2002	[illegible]
[illegible]	110,30	Ctz 14/7/00-15/7/2002	93,14
[illegible]	144,00	Btp 1/1/02 12%	106,70
[illegible]	[illegible]	Btp 1/3/01 12,5%	[illegible]
[illegible]	97,45	Btp 1/6/01 12%	102,52
S.Paolo [illegible]	120,50	Btp 1/9/01 12%	104,24
S.Paolo [illegible]	97,00	Btp 1/5/02 12%	[illegible]
S.Paolo [illegible]	97,30	Btp 1/9/02 12,00%	111,15
[illegible]	100,41	Btp 1/01/03 12%	113,30
[illegible]	99,72	Btp 1/3/03 11,50%	113,57
Mediobanca [illegible]	125,74	Btp 1/6/03 11,00%	[illegible]
Mediobanca [illegible]	[illegible]	[illegible]	[illegible]
Mediobanca [illegible]	70,00	[illegible]	110,84
[illegible]	50,25	[illegible]	[illegible]
[illegible]	[illegible]	Btp 1/01/04 8,50%	110,27
[illegible]	[illegible]	Btp 1/4/04 8,50%	111,65
[illegible]	174,69	Btp 1/08/04 8,50%	113,74
[illegible]	102,70	[illegible]	133,80
S.Paolo [illegible]	[illegible]	[illegible]	116,40
S.Paolo [illegible]	[illegible]	[illegible]	[illegible]
		[illegible]	121,27
		[illegible]	[illegible]
		[illegible]	[illegible]
		[illegible]	101,53
		[illegible]	118,26
		[illegible]	[illegible]
		[illegible]	101,71
		[illegible]	[illegible]
		[illegible]	[illegible]
		[illegible]	[illegible]
		[illegible]	[illegible]
		[illegible]	109,30
		[illegible]	101,74
		[illegible]	102,05
		[illegible]	108,68
		[illegible]	[illegible]
		[illegible]	[illegible]
		[illegible]	105,60
		[illegible]	109,14
		[illegible]	[illegible]
		[illegible]	[illegible]
		[illegible]	[illegible]
		[illegible]	[illegible]
		[illegible]	[illegible]
		[illegible]	[illegible]
		[illegible]	[illegible]
		[illegible]	99,52
		[illegible]	[illegible]
		[illegible]	[illegible]
		[illegible]	[illegible]
		[illegible]	[illegible]
		[illegible]	[illegible]
		[illegible]	[illegible]
		[illegible]	[illegible]
		[illegible]	[illegible]
		[illegible]	98,62
		[illegible]	[illegible]
		[illegible]	[illegible]

TITOLI DI STATO

Titoli	Prezzo
BOT [illegible]	[illegible]
BOT [illegible]	[illegible]
BOT [illegible]	[illegible]
BOT [illegible]	[illegible]
BOT [illegible]	[illegible]
BOT [illegible]	[illegible]
BOT [illegible]	[illegible]
CCT 1/1/01	[illegible]
CCT 1/4/01	100,16
CCT 1/5/94-01	100,38
CCT 1/10/01	100,29
CCT [illegible]	[illegible]
CCT [illegible]	[illegible]
CCT [illegible]	100,42
CCT [illegible]	100,57
CCT 1/8/95-02	[illegible]
CCT [illegible]	[illegible]
CCT [illegible]	[illegible]
CCT [illegible]	[illegible]
CCT 1/2/96-03	[illegible]
CCT 1/4/96-03	[illegible]
CCT 1/5/96-03	[illegible]
CCT [illegible]	[illegible]
CCT [illegible]	[illegible]
CCT [illegible]	[illegible]
CCT [illegible]	[illegible]
CCT 1/1/97-04	100,29
CCT [illegible]	[illegible]
CCT [illegible]	[illegible]
CCT [illegible]	[illegible]
CCT [illegible]	[illegible]
CCT [illegible]	[illegible]
CCT 1/5/98-05	100,43
CCT 1/10/98-05	[illegible]
CCT 1/3/1999-2006	100,24
CCT 1/12/1999-2006	[illegible]
CCT [illegible]	100,22

[illegible]	Lire	[illegible]
B.ca Intesa TV 98/03 ord.	254,70	0,1315
B.ca Intesa TV 98/03 risp	249,24	0,1287
B. Pop Comm.Ind. 95-01	150,48	[illegible]
B. Pop Intra 3% 98/03	124,50	0,0643
B. Pop Lodi 00/10 4,75%	98,57	0,0509
B. Pop [illegible] 5%	141,52	0,0731
B. Pop Verona 98/05	90,74	0,0469
Bipop-Carire 97/03 7%	[illegible]	[illegible]
Cr. Artigiano 99/04	100,87	0,0521
Mediob. Sai 6%	110,76	0,0572
Olivetti TV 98/02	536,29	[illegible]
Pirelli & C. 98/03 2,5%	148,56	0,0767

MERCATO AZIONARIO DEL 20-12-2000

Azioni	Prezzo uff. Lire	Prezzo uff. Euro	Diff. %	Prezzo rif. Euro	Lotto	Min. anno	Max anno	Quantità trattata
Acea	22780	11,7650	-3,63	11,4900	516	11,7650	25,2200	324000
Acque De Ferrari	11568	5,9750	0,00	5,9750	150	5,6230	7,4500	0
Ac. De Ferrari r.nc	[illegible]	3,3740	-0,61	3,3700	160	2,2000	3,8140	5000
Acq Nicolay	[illegible]	2,4000	0,00	2,4000	120	2,4000	3,0540	0
[illegible]	430	0,2763	-6,55	0,2245	[illegible]	[illegible]	[illegible]	[illegible]
Acotel Group	190172	98,1900	+3,21	98,4400	nr	75,8900	155,1100	4526
ACSM	7062	[illegible]	-3,73	3,5900	[illegible]	3,6420	8,1480	47000
[illegible]	[illegible]	[illegible]	-3,51	[illegible]	140	[illegible]	9,4745	8200
Aedes r.nc	6064	3,1320	-5,46	3,0420	150	0,9037	7,7560	[illegible]
[illegible]	[illegible]	[illegible]	-2,30	3,1340	115	3,1570	[illegible]	[illegible]
Aem Torino	[illegible]	3,1290	-2,19	3,1160	nr	[illegible]	3,4310	[illegible]
Aeroporti di Roma	[illegible]	[illegible]	+0,03	9,0180	200	6,2100	9,1270	31500
Aeroporto Firenze	30151	15,5750	-4,24	15,6170	nr	9,5460	29,0400	32700
[illegible]	26366	13,6170	-5,14	[illegible]	nr	13,6170	31,6500	[illegible]
Alitalia	3675	1,8980	2,67	1,9020	50	1,8980	2,4260	1475000
Alleanza	31148	16,0710	+2,53	15,9840	222	[illegible]	18,2120	2610500
Alleanza r.nc	18972	[illegible]	+0,47	[illegible]	[illegible]	5,3320	10,9730	270000
[illegible]	25199	13,0140	[illegible]	13,0140	[illegible]	8,9320	[illegible]	0
A.M.G.A.	3689	1,9050	-3,10	1,9450	45	1,0210	2,8550	[illegible]
Ansaldo Trasporti	[illegible]	[illegible]	-1,66	0,9050	[illegible]	[illegible]	1,2930	[illegible]
Arquati	1677	0,8660	-3,29	0,8630	[illegible]	0,8361	1,0680	20000
[illegible]	73675	[illegible]	-3,62	[illegible]	nr	38,0500	65,0700	6787
A.S. Roma	11825	6,1070	-0,47	[illegible]	nr	[illegible]	6,5020	31500
Autogrill Spa	24649	12,7300	[illegible]	12,7100	nr	9,5750	13,6810	339500
Autostrada TO-MI	31203	16,1150	-0,57	[illegible]	[illegible]	11,2500	17,8430	79750
Autostrade ord.	13192	[illegible]	[illegible]	6,8550	310	6,5030	9,6770	[illegible]
[illegible]	402	0,2077	-4,55	0,2067	nr	0,1454	0,4546	1790000
B. Agr. Mantovana	18350	9,4845	+2,21	9,3410	400	7,9800	10,2952	56250
B. Bilbao Vizcaya Argent.	29855	[illegible]	-5,85	14,9000	123	17,2450	17,5260	1000
B. Carige	[illegible]	9,1670	-5,08	9,1960	700	[illegible]	10,1980	[illegible]
B. Legnano	[illegible]	15,2310	+39,64	15,2990	[illegible]	4,6840	15,2310	9472500
[illegible]	7290	1,1850	-0,84	1,1615	25	1,1100	1,4260	[illegible]
B. Fideuram	27938	14,4370	+0,10	14,9400	100	9,9673	19,7200	[illegible]
BNL	18251	9,4260	-0,37	9,3070	500	3,2721	[illegible]	114250
BNL w 2000-2004	3410	1,7610	-6,14	1,7920	nr	1,7660	3,4580	50500
B. Intesa	9577	4,9462	+7,51	4,9850	160	3,2749	5,1200	17360000
B. Intesa w 98/02	2725	1,0465	+3,57	1,0560	nr	0,6310	1,1230	873000
B. Intesa r.nc	5871	3,0272	+2,33	3,0690	180	1,7182	3,0910	5149000
B. Int. w 98/02 r.nc	1164	0,6010	+3,62	0,6082	nr	0,3296	0,6161	3928500
B. Intesa-BCI Put w	1600	0,8312	-5,74	0,8255	nr	0,6746	2,8000	493500
B. Lombarda	19512	10,0770	+0,52	10,0950	550	8,9900	11,3940	163750
B. Monte Paschi S.	8764	4,5260	-0,09	4,6000	150	3,2600	5,2660	2035000
[illegible]	[illegible]	[illegible]	[illegible]	3,2180	[illegible]	3,0560	[illegible]	[illegible]
[illegible]	5431	[illegible]	-2,60	2,8620	154	2,5290	3,1960	[illegible]
B. Pop. Berg. Cr. Var	38764	20,0200	-0,60	19,9980	1400	[illegible]	25,1900	405400
B. P. Bergamo w 04	1215	0,6273	-0,08	0,6280	nr	0,5401	0,8965	75000
B. P. Comm. e Ind.	31570	[illegible]	+0,65	16,1650	[illegible]	16,1460	30,4700	[illegible]
B. P. Com. e Ind. 1/7/00	[illegible]	15,9550	+1,51	16,1140	nr	15,7170	26,5700	2800
B. P. Com. In. w 04	496	0,2561	-5,04	0,2599	nr	0,2560	0,5485	63000
B. P. [illegible] e Ind. 1.10.00	34417	17,7750	[illegible]	17,7750	nr	17,7750	[illegible]	[illegible]
B. Pop. Cremona	24687	12,7470	+7,60	12,7010	775	9,8020	14,4400	[illegible]
B. P. Etruria e Lazio	22504	11,6740	-1,44	11,6650	700	11,6740	15,7910	12000
B. Pop. Intra	27867	14,3929	-0,79	14,3000	500	[illegible]	[illegible]	[illegible]
B. Pop. Lodi	24807	12,8123	-0,45	12,7280	300	10,9160	[illegible]	190750
B. Pop. Milano	10853	5,6050	-19,99	5,2650	400	5,5050	9,6050	17774000
B. Pop. Novara	14665	7,5740	-0,85	7,6410	750	5,4370	7,9800	1915000
B. Pop. Novara w 2001	1552	0,8532	-3,55	[illegible]	nr	[illegible]	[illegible]	[illegible]
B. Pop. Spoleto	15703	[illegible]	[illegible]	8,1100	[illegible]	[illegible]	9,2280	1250
B. Pop. Verona	23807	12,3470	-2,74	12,2030	600	10,1020	13,0050	232500
B. Desio e Brianza	7491	3,8690	+5,58	3,3950	115	3,0700	4,1400	[illegible]
B. Desio e Brianza r.nc	3623	1,8710	+3,37	1,8560	132	1,4140	2,0910	[illegible]
B. Toscana	7468	3,8540	-1,81	3,9540	120	2,6220	4,1340	68500
B. Chiavari	9914	5,1200	+14,99	5,2510	290	2,6820	5,1200	2055000
B. Napoli	2924	1,5100	+0,20	1,5100	35	1,1150	1,5360	117500
B. Napoli r.nc	2339	1,2080	-0,33	[illegible]	[illegible]	[illegible]	1,2650	[illegible]
B. Profilo	[illegible]	4,9310	+20,74	[illegible]	nr	1,7245	10,9832	612500
[illegible]	[illegible]	[illegible]	+1,14	10,7500	127	[illegible]	12,7770	1250
B. Sardegna r.nc	26850	13,8670	+0,28	14,0925	575	13,8280	21,7300	15100
[illegible]	3400	1,7560	-4,77	1,7610	140	1,7560	3,7390	[illegible]
[illegible]	10456	[illegible]	+3,27	5,4000	[illegible]	5,1140	6,7150	500
[illegible]	106262	[illegible]	+0,62	[illegible]	15	39,6400	55,3000	[illegible]
Bayerische Vita	[illegible]	12,6650	[illegible]	12,9100	[illegible]	6,1930	14,3950	40000
BB Biotech	218228	112,7200	-3,50	113,0000	[illegible]	[illegible]	[illegible]	563
Beghelli	3255	1,6810	-4,92	1,7080	50	1,6810	3,0540	144000
Benetton	[illegible]	[illegible]	-1,40	2,0970	200	1,8810	2,4250	4754000
Beni Stabili	970	0,5010	-3,00	0,4959	44	0,3745	0,6211	5510000
[illegible]	[illegible]	41,3700	-6,57	39,7600	nr	41,3700	[illegible]	[illegible]
Bipop-Carire	15024	7,7590	-2,30	7,7160	[illegible]	7,7230	[illegible]	5843250
[illegible]	17426	9,0000	[illegible]	9,5000	[illegible]	[illegible]	40,0000	0
Bonaparte r.nc	647	0,3338	-1,56	0,3311	3	[illegible]	0,4472	[illegible]
Bonaparte w 1.1.00	[illegible]	[illegible]	+0,49	[illegible]	[illegible]	[illegible]	0,4002	106000
[illegible]	18906	9,7640	-1,26	9,7500	375	9,4100	[illegible]	1250
[illegible] SpA	17426	9,0000	+0,22	9,0070	200	7,7432	11,6130	13250
Brioschi	575	0,2972	-4,99	0,2960	nr	0,2210	0,7095	4160000
Brioschi w 98-06	119	0,0613	-12,78	[illegible]	nr	0,0613	0,1891	[illegible]
Bulgari	24614	12,7120	-0,71	[illegible]	150	12,5710	36,8900	2600
Burgo	24734	12,5100	-4,77	[illegible]	110	8,3670	13,9650	701000
[illegible]	17330	8,9500	+6,52	[illegible]	300	7,9980	11,0230	202600
Buzzi Unicem r.nc	10622	5,4860	+0,31	5,4010	340	3,7176	5,7900	[illegible]
[illegible]	2385	[illegible]	+0,49	[illegible]	nr	1,0800	3,3120	[illegible]
CAD It	[illegible]	24,4900	-4,45	24,3140	nr	24,4900	39,6100	27900
[illegible]	75030	38,7500	-6,94	38,5800	nr	38,7500	90,1600	[illegible]
Caip	5375	2,7760	-0,43	2,7600	300	2,2760	3,1700	23000
Caltagirone	4763	[illegible]	1,01	2,4500	45	1,4200	4,0200	29000
Caltagirone r.nc	4650	[illegible]	-1,30	2,4700	65	1,3500	[illegible]	[illegible]
Caltagirone [illegible]	21719	[illegible]	[illegible]	[illegible]	nr	11,1540	16,1640	[illegible]
[illegible]	8754	4,5210	-0,49	4,3370	70	1,8460	5,5920	27000
Carraro	5717	[illegible]	-1,66	2,9870	[illegible]	2,8430	3,7450	[illegible]
[illegible]	65071	[illegible]	-1,44	[illegible]	nr	30,0500	41,0000	31700
[illegible]	2921	1,5120	+0,00	1,5100	40	1,4520	1,9040	70000
CDB WEB TECH	15773	8,1460	-4,81	8,0962	nr	8,1460	42,0730	318420
[illegible]	57294	29,5900	-3,40	29,1200	nr	29,0000	44,1530	13621
[illegible]	4492	[illegible]	+0,76	2,3200	150	2,3140	3,1019	[illegible]
[illegible]	2505	[illegible]	-2,30	1,5140	40	1,2160	1,7310	229000
Cem. Augusta	3030	1,5650	0,00	1,5650	40	1,5650	2,0300	0
Cem. Barletta	8607	4,4450	+0,11	4,4500	130	3,7200	5,0680	7000
Centenari Zinelli	3534	1,8250	+7,76	1,8150	70	1,5800	2,3130	3000
C. gal Latte Torino	10563	5,4550	-2,68	5,4050	nr	5,4500	7,0310	10500
Ceramiche Ricchetti	2258	1,1660	-0,34	1,1760	50	1,0570	1,3030	240000
Ceram. Ricchetti w	170	0,0870	0,00	0,0870	nr	0,0520	0,2880	4000
CIR	63874	33,0400	-5,92	32,7900	nr	33,0400	84,5100	16414
Cir	5290	2,7300	-0,16	2,7640	30	2,1650	6,5730	1330000
Cirio	371	0,1916	-4,49	0,1886	75	[illegible]	0,2529	3320000
[illegible]	21775	11,2460	-3,80	11,4900	70	11,2460	20,7100	735750
[illegible]	2916	1,5070	[illegible]	1,5300	[illegible]	[illegible]	3,6250	[illegible]
Cofide r.nc	2215	1,1440	-1,97	1,1250	70	0,7836	1,8200	700000
Comit	13693	7,0720	+2,21	7,1120	230	[illegible]	[illegible]	[illegible]
Comit r.nc	13515	6,9800	+1,30	6,9800	260	4,1580	7,7000	6000
Cont. Acqua P. Terme	11811	6,1000	[illegible]	6,1000	110	5,8500	8,6270	0
[illegible]	34800	18,0140	+0,63	18,0250	1200	16,8500	19,2670	[illegible]
[illegible]	4301	[illegible]	[illegible]	4,2600	[illegible]	2,4500	[illegible]	319000
Credem	3917	2,0230	-2,06	2,0300	112	1,8970	[illegible]	[illegible]
Cr. Artigiano	5240	[illegible]	+1,54	2,7200	150	2,6630	[illegible]	[illegible]
Cr. Fondiario	1417	0,7319	0,00	0,7319	100	0,6397	2,4330	0
Cr. Valtellinese	16656	[illegible]	-0,26	[illegible]	700	[illegible]	[illegible]	[illegible]
Cr. Valtel. 2001 w	[illegible]	[illegible]	-1,42	[illegible]	nr	[illegible]	4,1630	8000
Crespi	[illegible]	[illegible]	[illegible]	[illegible]	[illegible]	1,1950	1,4650	58000
[illegible]	8384	4,3300	-2,43	4,2300	100	4,3300	5,5290	39000
CTO	61189	31,5600	-1,56	31,1800	nr	29,0100	39,4600	11662
Cucirini Cantoni	2655	1,3710	-2,07	1,3500	100	0,6750	1,8850	10000
Dada	52299	27,0100	+0,40	27,5400	nr	26,8500	39,9700	28864
Dalmine	438	0,2255	-2,16	0,2272	4	0,1824	0,4110	4158000
[illegible]	8740	4,5140	-7,77	4,4130	140	4,4270	5,3860	103500
Danieli r.nc	4740	2,4520	-1,61	2,4750	100	2,0920	2,9580	179500
Danieli w 03	716	0,3698	+2,52	0,3700	nr	0,3162	0,4856	17080
Datamat	23030	11,9800	+0,39	11,7550	nr	11,1400	22,7800	52765
Data Service	75609	39,0500	+2,17	39,7800	nr	36,2500	[illegible]	9000
[illegible]	29133	15,0460	[illegible]	15,3550	nr	15,0460	[illegible]	28924
[illegible]	[illegible]	7,1500	-5,34	[illegible]	nr	7,1540	33,2770	382000
e.Biscom	184217	95,1400	-2,64	94,1200	nr	95,1400	277,3400	[illegible]
Edison	21555	11,1320	-1,32	11,2320	251	7,6510	12,2480	[illegible]
Ed. L'Espresso	18107	[illegible]	-4,99	9,1770	[illegible]	[illegible]	25,6000	1648000
EL.EN	39403	[illegible]	-2,40	20,3500	nr	20,3500	[illegible]	7729
[illegible]	3866	[illegible]	-0,25	2,0000	[illegible]	1,6600	2,3900	3000
ENEL	7714	3,9840	-0,70	3,9850	232	3,7830	4,8180	21060000
Engineering	72823	37,6100	-3,56	[illegible]	nr	37,6150	40,1500	27081
[illegible]	13213	6,8240	+1,55	6,7550	350	4,7980	[illegible]	[illegible]
E.Planet	52763	27,2500	-6,45	26,5200	nr	27,2500	81,6700	30862
ERG	[illegible]	[illegible]	-0,43	3,4670	50	2,4710	3,9250	200000
[illegible]	94258	48,6800	-3,43	48,4200	445	[illegible]	68,4100	11059
Esaote	6788	[illegible]	-3,26	3,4190	80	1,8210	5,4640	58000
[illegible]	101770	52,5600	-2,30	[illegible]	nr	52,3200	71,3200	2462
Falck	21363	11,0330	[illegible]	11,0000	[illegible]	6,9400	12,0000	[illegible]
Falck rsp	20786	10,7350	0,00	10,7350	300	6,9000	10,7350	0
[illegible]	8376	[illegible]	-1,05	[illegible]	nr	2,4940	4,7250	[illegible]
Fiat	[illegible]	26,3600	-0,75	26,4400	1200	25,0000	35,4100	[illegible]
Fiat priv	33132	17,1140	[illegible]	17,1700	1200	12,5250	21,5700	15250
[illegible]	29331	15,1400	-0,73	[illegible]	[illegible]	13,8020	17,1020	77500
[illegible]	24604	12,6820	-1,32	12,7600	nr	12,4930	18,5400	[illegible]
Fin. Pollone	[illegible]	1,7600	-1,01	1,7650	[illegible]	1,7600	2,5420	[illegible]
Finarte Aste	5119	2,6440	[illegible]	[illegible]	70	2,6440	[illegible]	71000
Fincasa 44	790	0,4082	-4,47	0,4081	50	0,2823	4,8090	320000
[illegible]	72610	37,5000	-10,31	[illegible]	nr	27,0500	75,0500	[illegible]
[illegible]	[illegible]	1,2750	-1,54	1,2600	140	1,1960	1,9020	17422500
[illegible]	[illegible]	[illegible]	-0,16	1,8800	32	0,9710	2,2940	474000
Fin. Part w	[illegible]	0,4176	+1,16	0,4084	nr	0,1347	0,5019	458000
[illegible]	43740	22,5900	[illegible]	[illegible]	nr	22,5800	91,1800	17454
Gabetti	6293	3,2500	+0,74	3,2500	[illegible]	[illegible]	4,9800	12500
[illegible]	91740	47,3800	-9,09	46,9500	nr	47,3000	178,7563	4331
[illegible]	1829	0,9500	-1,73	0,9500	200	0,9500	1,2900	2500
Gefran	8310	4,2920	-2,23	4,2500	[illegible]	2,9210	4,7525	[illegible]
[illegible]	[illegible]	1,3180	-2,81	1,3130	[illegible]	1,3180	2,7120	592500
Gemina r.nc	3787	1,9560	-6,46	1,9400	30	1,7874	3,8200	5600
[illegible]	[illegible]	40,7300	[illegible]	[illegible]	460	78,0290	47,6500	[illegible]
[illegible] w 01	92305	47,6700	+0,95	[illegible]	nr	32,1800	[illegible]	[illegible]
Gewiss	11718	6,0510	-1,56	[illegible]	95	3,5720	[illegible]	[illegible]
Gildemeister	7764	4,0100	-0,99	4,0000	[illegible]	3,4380	4,8120	5400
Gim	2254	1,1640	[illegible]	1,1460	[illegible]	[illegible]	1,3910	187500
Gim r.nc	2748	1,4190	+0,21	1,4000	140	1,0430	1,4230	[illegible]
[illegible]	14636	7,5600	-3,24	7,5010	520	7,5670	11,8700	[illegible]
Grandi Navi Veloci	4885	7,5540	-0,58	2,5800	130	2,2030	3,4480	[illegible]
Gruppo Coin	24430	[illegible]	-0,83	[illegible]	nr	[illegible]	17,7130	[illegible]
HDP	2535	1,3080	[illegible]	1,2990	70	0,8336	[illegible]	[illegible]
HDP r.nc	[illegible]	0,5493	-4,88	0,5395	30	0,6467	1,7990	375000
[illegible]	[illegible]	[illegible]	-5,16	223,3300	[illegible]	[illegible]	[illegible]	4346
[illegible]	[illegible]	[illegible]	-2,68	[illegible]	35	[illegible]	1,4820	34800
[illegible]	[illegible]	2,0090	-1,05	[illegible]	[illegible]	[illegible]	2,7940	[illegible]
[illegible]	70867	36,6000	-0,33	36,9900	7297	22,2900	40,5800	54250
[illegible]	16278	8,4070	-2,24	8,3090	329	7,1360	12,7920	198250
[illegible] r.nc	8749	[illegible]	-0,49	4,9810	[illegible]	[illegible]	5,5740	[illegible]
Ima SpA	15293	[illegible]	+1,43	7,9270	[illegible]	[illegible]	8,7020	[illegible]
[illegible]	451	0,2330	-5,09	0,2286	nr	0,2130	0,4194	[illegible]
Imm. Lombarda w 2003	[illegible]	0,0495	[illegible]	0,0486	nr	0,0495	0,0856	[illegible]
Immob. Metanopoli	3580	1,8490	-0,05	[illegible]	151	1,4037	2,8370	137500
[illegible]	1554	[illegible]	-8,54	0,7885	nr	0,6000	2,7970	[illegible]
Impregilo	1111	0,5740	-8,91	0,5665	19	0,5474	[illegible]	2505000
[illegible]	1246	0,6436	-4,84	0,6500	77	0,6154	0,8365	35000
Impregilo w 01	216	0,1116	-11,69	0,1133	nr	0,1116	0,2736	[illegible]
Ina	6310	3,2590	+1,15	3,3050	10	2,6670	3,3270	753300
[illegible]	94316	48,7100	+0,31	[illegible]	nr	48,3100	[illegible]	[illegible]
[illegible]	[illegible]	[illegible]	-0,17	[illegible]	50	0,6752	[illegible]	15000
Intek r.nc	1062	0,5483	-4,03	0,5500	50	[illegible]	0,7719	15000
[illegible]	26628	13,7520	-0,73	13,8050	700	12,9320	15,4770	18250
[illegible]	8514	4,3970	+0,11	4,4230	150	4,2070	5,9780	[illegible]
[illegible]	9660	4,9890	-0,12	[illegible]	nr	3,5900	[illegible]	[illegible]
IPI	8256	4,2640	+0,31	4,2670	[illegible]	2,9470	[illegible]	[illegible]
Irce	[illegible]	[illegible]	+0,75	3,6800	300	3,1540	4,3740	9500
Italcementi	16879	8,7000	-1,59	8,6800	270	6,0245	11,8183	494500
[illegible]	7735	3,9950	-0,79	3,9570	330	3,1510	4,6560	133000
[illegible]	10452	5,3900	-1,64	5,4000	400	5,0570	6,3000	10500
Italgas	19128	9,8790	-3,38	9,9470	170	7,1200	11,2700	1184000
[illegible]	[illegible]	[illegible]	-1,41	29,2100	1400	21,5800	32,4000	18200
[illegible]	31050	16,0400	-1,16	[illegible]	1550	17,7140	[illegible]	[illegible]
IT Holding	6885	3,5500	-3,26	3,5560	50	3,2220	[illegible]	[illegible]
[illegible]	[illegible]	[illegible]	[illegible]	6,6929	250	5,1400	7,3619	[illegible]
Jolly [illegible]	13463	6,9490	0,00	6,9490	250	5,2500	6,9490	0
La Doria	[illegible]	[illegible]	-1,79	2,2000	211	2,1480	2,8050	758000
La Fondiaria Ass.	10884	5,6210	-1,71	5,6540	[illegible]	[illegible]	[illegible]	1190500
La Fond. Ass. r.nc	9269	4,7870	-0,97	[illegible]	[illegible]	3,1720	4,9400	121500
[illegible]	7164	3,7000	-0,86	[illegible]	80	3,6700	5,2790	1000
Lavorwash	8795	4,5375	-1,50	4,5800	nr	4,4700	5,7300	12500
Lazio S.S.	6142	3,1720	+5,10	3,2310	nr	2,8830	4,7775	210000
Linificio	3292	1,7000	0,00	1,7000	77	1,1910	1,8900	0
Linificio r.nc	2770	1,4100	-1,95	1,4000	135	1,0630	1,5070	7500
Locat	1571	0,8112	-0,09	0,8081	54	0,7730	1,0830	735000
Luxottica	31496	16,2600	-3,17	16,0030	nr	16,2600	17,7000	[illegible]
[illegible]	2486	1,2840	0,00	1,2800	80	1,1530	1,4370	0
[illegible]	[illegible]	1,7320	+0,58	1,7900	50	1,4530	[illegible]	10000
[illegible]	[illegible]	[illegible]	-3,73	3,3000	[illegible]	[illegible]	[illegible]	1000
[illegible]	3123	1,6130	-0,97	[illegible]	41	1,5660	[illegible]	[illegible]
[illegible]	13393	6,9170	+2,20	6,9670	nr	6,0530	7,1820	[illegible]
[illegible]	24633	[illegible]	[illegible]	12,3180	[illegible]	7,0290	[illegible]	[illegible]
[illegible]	25620	13,3350	+4,38	14,0000	464	7,3000	14,1270	[illegible]
[illegible]	[illegible]	7,9160	[illegible]	7,9330	542	[illegible]	8,5150	15250
[illegible]	[illegible]	12,8250	-3,72	[illegible]	355	[illegible]	26,2500	[illegible]
[illegible]	23339	12,0380	-0,45	[illegible]	250	6,3000	[illegible]	2953750
[illegible]	25543	13,1920	-4,63	13,0530	136	[illegible]	[illegible]	[illegible]
Meliorbanca	17661	[illegible]	[illegible]	[illegible]	nr	6,5390	7,3460	332500
Merloni	[illegible]	4,5380	-1,09	4,6100	[illegible]	4,0440	5,9290	4500
Merloni r.nc	4562	[illegible]	-2,64	2,3460	[illegible]	1,8040	[illegible]	271500
[illegible]	8811	[illegible]	-2,25	[illegible]	350	[illegible]	4,2410	[illegible]
[illegible]	[illegible]	[illegible]	-4,76	0,2674	nr	0,2276	0,3360	[illegible]
[illegible]	[illegible]	[illegible]	-1,40	[illegible]	[illegible]	[illegible]	3,8220	90000
[illegible]	[illegible]	[illegible]	[illegible]	5,5110	450	[illegible]	6,2950	[illegible]
[illegible]	7738	3,7300	-3,26	3,6920	50	2,8285	4,5154	24000
[illegible]	[illegible]	[illegible]	-6,11	9,5250	580	9,7600	21,9750	848000
Mondadori r.nc	30980	16,0000	0,00	16,0000	700	12,1250	22,9450	0
Mondo TV	179815	[illegible]	-2,57	92,4300	nr	58,3000	[illegible]	5314
Monrif	2885	[illegible]	-6,70	1,4460	[illegible]	1,2825	3,2250	[illegible]
Montedison	4204	2,1710	+0,51	2,1340	19	1,0530	2,3790	6373000
Montedison r.nc	2937	1,5170	+0,46	1,4990	[illegible]	0,8050	1,7150	447000
Montefibre	1112	0,5741	-2,10	0,5770	30	0,5845	0,8807	200000
Montefibre r.nc	1073	0,5543	+0,79	[illegible]	[illegible]	0,4822	0,6850	[illegible]
Navig. Mont.	2641	1,3640	+0,15	1,3590	50	1,0050	1,7730	94000
Necchi	853	0,4403	-7,71	0,4384	80	0,2579	0,8031	1075000
Necchi r.nc	2265	1,1700	0,00	1,1700	240	0,8300	1,4000	0
Necchi 2000-2005 w	537	0,2772	[illegible]	0,2682	nr	0,0964	0,4786	350000
[illegible]	81149	41,9100	-0,19	42,0000	nr	41,9160	82,0000	4472
Olcese	1142	0,6104	-6,01	0,6161	150	[illegible]	1,1010	[illegible]
[illegible]	8520	4,4610	-1,72	[illegible]	176	4,4610	11,6114	53000
Olivetti	5271	2,7220	-2,12	2,6880	60	2,4220	4,8416	80641000
Olivetti [illegible]	[illegible]	2,3340	[illegible]	[illegible]	nr	2,0840	[illegible]	[illegible]
[illegible]	174226	89,9800	-3,22	[illegible]	nr	[illegible]	[illegible]	3156
Opengate	58840	[illegible]	-8,86	30,0300	443	27,3737	120,7655	[illegible]
Pagnossin SpA	5563	2,8750	-1,20	2,9260	140	2,0750	3,9710	34500
[illegible]	3230	1,6680	-0,66	1,6750	22	[illegible]	1,8460	5030000
Parmalat w 03	1612	[illegible]	-1,26	0,9131	nr	0,6873	1,1800	177500
[illegible]	528	0,2727	-3,19	0,2732	5	0,2533	0,4015	[illegible]
Permasteelisa	27780	14,3900	+1,04	14,4500	235	8,2120	15,7340	147500
Pininfarina	31093	16,0580	-2,57	15,8020	325	14,3690	24,0000	18000
Pininfarina risp	41630	21,5000	[illegible]	21,5000	365	20,8600	26,7500	0
Pirelli spa	6705	3,4630	-2,42	3,4300	160	2,4060	3,8060	[illegible]
Pirelli spa r.nc	6136	3,1700	-1,74	3,1520	180	1,7320	3,5000	118000
Pirelli & C	6854	3,5400	-0,87	3,5450	120	2,1870	3,7610	844000
Pirelli & C. r.nc	6287	3,2520	-0,85	3,2500	140	1,6530	3,6000	15000
Poligrafici Ed.	4624	2,3880	-1,49	2,3050	80	2,3880	6,3250	170500
Poligrafica S.Faustino	11414	[illegible]	-8,96	59,2100	700	59,0800	204,4700	[illegible]
Premafin	2883	1,4890	-3,06	1,4570	200	1,2857	1,7900	58500
[illegible]	2138	1,1040	-1,43	1,0770	85	0,6703	1,4670	[illegible]
Premuda r.nc	3737	1,9300	0,00	1,9300	85	0,8700	[illegible]	0
[illegible]	175968	90,8800	-4,18	90,7700	nr	86,3000	164,9400	2358
Ras	28479	14,6470	+1,31	14,7950	500	7,9456	[illegible]	[illegible]
Ras r.nc	22891	11,8220	-1,80	11,7230	560	5,7375	12,8200	[illegible]
[illegible]	3013	1,5560	-0,70	1,5500	100	1,5560	2,3610	15000
Recordati	40333	20,8300	+0,43	20,8100	320	7,6250	23,9800	45250
[illegible]	31483	16,3530	+6,51	16,3970	360	4,2710	17,9530	45250
[illegible]	3696	1,9090	-1,90	[illegible]	50	1,9090	2,7530	[illegible]
Reno De Medici r.nc	4024	[illegible]	+8,80	[illegible]	70	1,9150	2,6130	2400
Reply	24016	12,4030	-1,05	12,5380	nr	12,4030	17,2080	26713
Richard Ginori 1735	2023	[illegible]	-0,67	1,0450	80	1,0200	1,1660	74000
Risanamento	11786	[illegible]	-1,28	6,0760	200	4,8746	6,9000	202600
[illegible]	8255	[illegible]	-0,50	[illegible]	200	3,2427	5,2210	1500
[illegible]	7592	3,9210	-2,85	3,9800	[illegible]	3,1695	4,4360	67500
Risanamento Napoli	[illegible]	1,5940	+2,87	1,5600	nr	1,5440	2,8450	247000
Risanamento Napoli r.nc	2792	1,4420	-1,37	1,5100	nr	1,0340	[illegible]	19000
[illegible] Europa	3497	1,8060	+0,22	1,8100	150	1,6600	[illegible]	12000
Rolo Banca 1473	38822	20,0500	+0,15	20,0600	1720	15,3100	[illegible]	[illegible]
[illegible]	5542	2,8620	-0,55	[illegible]	[illegible]	2,3460	3,7530	47000
[illegible]	4060	2,0970	+0,05	2,1000	150	2,0050	[illegible]	10000
Sabaf	26569	13,7220	-0,23	13,6270	550	8,4120	14,6200	19000
[illegible]	4850	[illegible]	-3,72	2,5100	153	1,6170	3,9100	[illegible]
Saeco	7611	[illegible]	+0,77	[illegible]	nr	3,5460	4,0340	[illegible]
Saes Getters SpA	44302	22,8800	-7,76	23,4000	340	12,3710	28,0400	13750
Saes [illegible]	[illegible]	[illegible]	-2,80	8,3790	410	5,0260	12,7380	94000
Safilo	18608	[illegible]	+1,00	9,7040	140	6,6460	10,5790	85500
Sai	40197	[illegible]	[illegible]	20,5500	[illegible]	15,1260	22,4300	112025
Sai r.nc	17100	8,8270	-4,57	8,7300	340	7,4320	10,0540	164500
Saiag	8551	4,9380	+0,82	[illegible]	[illegible]	4,0110	[illegible]	3800
Saiag r.nc	5753	2,9710	-0,77	2,9800	300	2,8119	3,3700	19800
Saipem	10952	5,6560	+0,82	5,6230	100	3,2098	7,1800	[illegible]
Saipem r.nc	10649	5,5000	+0,07	5,5000	130	3,3050	7,1950	[illegible]
San Paolo-Imi	32645	16,8620	-2,51	16,8670	1000	11,5680	20,8780	[illegible]
Savino Del Bene	5836	3,0150	-3,80	2,9900	125	1,4040	3,6360	25000
Schiapparelli	353	0,1823	-1,41	0,1821	[illegible]	0,1520	0,2730	100000
[illegible]	4560	2,3550	-0,73	2,3060	203	2,2620	6,6350	[illegible]
Seat P. Gialle r.nc	[illegible]	1,4370	-0,78	1,4710	[illegible]	1,3320	[illegible]	[illegible]
[illegible]	9039	4,6680	-3,27	4,6370	200	4,6680	7,9720	[illegible]
[illegible]	3538	1,8270	-1,63	1,8700	4100	1,5400	3,8670	370000
[illegible]	1277	0,6593	-2,21	0,6550	45	0,5573	0,7821	1525000
Smi r.nc	[illegible]	0,6371	-1,13	0,6316	70	0,5194	0,7296	60000
[illegible]	1261	0,6510	0,00	0,6510	10	0,6060	0,6620	[illegible]
[illegible]	29043	[illegible]	[illegible]	14,8710	75	10,0210	32,2900	[illegible]
Snia	4279	2,2100	-1,30	2,1840	95	1,8504	2,5872	670000
Snia r.c.n	4300	2,2210	+0,09	2,2160	[illegible]	1,9000	2,7942	[illegible]
Snia r.nc	3892	[illegible]	-0,99	1,9700	[illegible]	1,4027	2,0780	34000
Sogefi	4759	2,4580	-1,09	2,4750	230	2,1880	3,0060	138000
Sol	3733	1,9280	-1,13	1,9090	80	1,8050	2,2530	[illegible]
Sopaf	[illegible]	[illegible]	-3,42	0,6600	[illegible]	0,6616	1,2860	[illegible]
Sopaf r.nc	965	0,4986	-4,58	0,4923	140	0,4900	0,7930	[illegible]
Sorin	7201	3,7190	+0,70	3,6600	150	2,9653	4,0750	[illegible]
Stayer SpA	1434	0,7407	[illegible]	0,7400	50	[illegible]	0,9346	[illegible]
Stefanel	2740	1,4150	[illegible]	1,4000	90	1,4150	2,2290	[illegible]
Stefanel r.c.v	2771	[illegible]	-3,11	1,4000	90	1,4000	2,7350	[illegible]
STMicroelectronics	94664	[illegible]	-4,20	48,1800	105	41,8401	74,8050	[illegible]
Targetti Sankey	10746	5,5500	-1,33	[illegible]	[illegible]	3,8080	5,8160	21000
TAS	113562	58,6500	-4,79	58,9100	nr	58,6500	176,2900	[illegible]
TC Sistema	77916	40,2400	-5,21	40,3100	nr	37,8000	62,8400	[illegible]
Tecnodiffusione Italia	[illegible]	28,5000	-6,51	29,1800	nr	23,7376	75,8087	[illegible]
Tecn. Italia 2000/04 w.	3683	1,9020	-6,35	1,8900	nr	1,9020	3,4800	[illegible]
Tecnost	5648	[illegible]	-7,17	2,9500	200	2,8800	4,8330	[illegible]
Tecnost 1999-2004 w	1268	0,6550	-3,97	0,6383	nr	0,6550	1,5700	554300
Telecom It.	[illegible]	12,0420	-3,05	11,8480	[illegible]	[illegible]	[illegible]	45052500
Telecom It. r.nc	12400	6,4040	+0,33	[illegible]	[illegible]	[illegible]	[illegible]	[illegible]
[illegible]	[illegible]	6,6730	-1,92	6,5730	[illegible]	5,6710	[illegible]	[illegible]
Telecom It. M. r.nc	8756	[illegible]	+1,50	[illegible]	344	4,0020	6,4810	[illegible]
Terme Acqui	[illegible]	1,4210	-0,78	1,4040	15	0,7726	1,7130	[illegible]
Terme Acqui r.nc	3810	[illegible]	-1,42	[illegible]	[illegible]	0,5678	1,3470	[illegible]
Tiscali	35395	18,2800	-1,25	18,7070	nr	18,2800	118,3610	[illegible]
Tod's	81685	42,7900	+0,43	[illegible]	nr	40,9600	49,0800	[illegible]
Toro	32864	16,9730	+0,66	[illegible]	500	10,4050	16,9730	[illegible]
Toro w	16189	8,3610	+0,49	8,3200	nr	2,6330	8,3610	[illegible]
Toro priv	25752	13,3000	0,00	13,3000	500	7,6800	13,3000	0
Toro r.nc	25845	13,3500	-1,18	13,3500	520	7,5310	13,4800	[illegible]
Trevi	4240	2,1900	-1,75	2,1590	75	2,1900	4,4300	[illegible]
TXT e-solutions	188515	97,3600	+0,52	[illegible]	nr	74,2100	[illegible]	[illegible]
UniCredit	10665	[illegible]	-0,88	5,4700	250	[illegible]	6,1150	[illegible]
UniCredito r.nc	[illegible]	4,3500	-0,91	4,3300	265	2,8790	4,8800	[illegible]
Unipol	6385	3,3030	-1,84	3,3570	180	[illegible]	3,6340	[illegible]
Unipol priv	3278	1,6930	-2,25	1,6890	170	1,4582	1,9410	[illegible]
Unipol 2000-2005 p. w	327	[illegible]	-1,40	0,1661	nr	[illegible]	0,2087	[illegible]
Unipol 2000-2005 p. w	309	0,1590	-5,27	[illegible]	nr	0,1390	0,2901	[illegible]
Vemer Siber	6481	3,3370	-7,33	[illegible]	140	2,4580	7,4240	[illegible]
Vianini Industria	3087	1,5960	[illegible]	1,4900	[illegible]	0,7380	2,0780	[illegible]
Vianini Lavori	4618	2,3860	[illegible]	[illegible]	[illegible]	1,4970	2,9410	[illegible]
[illegible]	25377	13,1060	-2,18	12,9860	nr	13,1060	27,0200	[illegible]
Vittoria Ass.	9481	4,8950	-0,70	[illegible]	150	4,1000	5,6740	[illegible]
[illegible]	100783	52,0500	-0,84	51,5600	1401	38,5800	[illegible]	[illegible]
Zignago	23006	11,8100	-0,51	11,8250	700	[illegible]	17,5200	[illegible]
Zucchi	10386	5,3530	-0,87	5,3700	445	[illegible]	6,4030	[illegible]
Zucchi r.nc	8308	4,3000	0,00	4,3000	503	3,7000	4,6400	[illegible]

* Minimi e massimi non rettificati rispetto ad operazioni sul capitale ed a stacco del [illegible]

AZIONI	20-12-2000	19-12-2000	Var. %
ABN Amro Holding NV	24,0800	24,6500	-2,64
Aegon NV	[illegible]	[illegible]	-3,06
Ahold Kon NV	33,7000	32,9500	+2,28
Fortis AG	33,7000	34,0000	-1,06
Ing Groep NV	[illegible]	[illegible]	-0,18
Koninklijke KPN NV	13,0000	14,5800	[illegible]
Nokia	48,0000	52,2000	-8,08
Philips	38,4000	39,0500	[illegible]
Royal Dutch [illegible]	64,0000	65,7000	-2,58
Unilever NV	68,0000	[illegible]	[illegible]
Allianz Ag	377,5000	381,0000	[illegible]
Basf	47,5000	47,0000	+1,06
Bayer Ag	54,4100	54,9500	[illegible]
[illegible]	[illegible]	57,1000	-1,72
DaimlerChrysler Ag	45,0500	45,9800	-2,04
Deutsche Bank Ag	83,5000	88,2000	-5,33
[illegible]	35,0500	36,0500	-4,00
Dresdner Bank	43,0000	[illegible]	-5,27
[illegible]	62,3300	62,7400	-0,59
[illegible]	256,0900	266,4300	-2,99
[illegible]	44,9500	45,4000	[illegible]
Siemens	[illegible]	139,6500	-6,77
B. Santander Central Hispano	10,3500	10,8600	[illegible]
Banco Bilbao Vizcaya	14,7000	15,4000	-4,55
[illegible]	17,7500	17,4500	+1,72
[illegible]	16,4000	16,8700	[illegible]
Telefonica de Espana	17,6300	[illegible]	-5,08
Air Liquide	155,0000	156,0000	[illegible]
[illegible]	58,5000	67,0000	-12,24
Aventis	85,5000	86,5000	-1,16
Axa-UAP	[illegible]	149,3000	[illegible]
BNP	[illegible]	94,4000	-4,77
Canal Plus	[illegible]	[illegible]	[illegible]
Carrefour	[illegible]	63,7000	[illegible]
Danone	161,7000	162,3000	-0,37
France Telecom	95,7500	100,0000	[illegible]
L'Oreal	87,0000	87,7500	-0,85
LVMH Moet Hennessy	68,1000	74,0000	[illegible]
Pinault-Printemps	215,3000	220,5000	-2,36
[illegible]	63,0000	[illegible]	+1,45
[illegible]	[illegible]	85,4500	[illegible]
Suez Lyonnaise des Eaux	190,5000	191,3000	[illegible]
Totalfina ELF	149,5000	154,1000	-2,99
Vivendi	[illegible]	75,0000	[illegible]

directa trading on line dal 1996
directa wap entrare in Borsa non è mai stato così semplice

Natale da Uni Euro

Ecco alcuni esempi delle migliaia di offerte che troverai nei negozi del gruppo UNI EURO per i tuoi regali di natale
Vale fino al 25 dicembre...affrettatevi.

Telefono cellulare MOTOROLA M8088 GSM dual band avviso di chiamata con vibrazione. Batteria al litio lunga durata
449.000

PHILIPS TD 5100 cordless omologato con display - autonomia 4ore di conversazione - 4 suonerie diverse
99.000

FAX SHARP a carta segreteria
449.000

TV combi PHILIPS 14"+videoregistratore incorporato-televid. Turbo drive
588.000

TV color 28" THOMSON Stereo panoramico con televideo
1.0[illegible].000

Videocamera JVC VHS/C zoom 16/50 Stabilizzata
79.900
al mese X 10 mesi SENZA INTERESSI*

Lettore SONY audio/video predisposizione Ac3
769.000

Micro hifi LCX357 RDS piastra servo assistita telecomando equalizzatore
249.000

Radioregistratore CD 1 cassetta megabass
189.000

Lavatrice carica frontale classe A 700 giri term. regolabile
799.000

Forno microonde SAMSUNG 17 - 800w meccanico
179.000

Bilancia pesapersona TEFAL elettronica portata 130 kg. Divisione 100 gr.
59.000

Rasoio PHILIPS elettrico 3 testine + tagliabasette
[illegible].000

Ferro vapore TOP piastra inox
89.000

Grattugia ARIETE
34.900

Aspirapolvere ROWENTA Dymbo compatto -1400w -spazzola della
159.000

Robot Moulinex Ovatio 2 agrumi - 2 litri -
129.000

Macchina caffè GAGG Topazio in vari colori
[illegible].000

* TAN 0 - TAEG variabile - costo pratica = £ 30.000 - promozione valida fino al 25/12/00 salvo es. Scorte,errori ed omissioni

via Giaveno,631,011/9619035
via Gobetti,21 tel.011
TORINO
R.T.A.
v.Bossolasco,2 ang.v.S.Paolo
tel.011/3852916

C.Agnelli,
B.G.Elettroservice
C.Cadore 011/89943
La Casa del Televisore
C.so Montegrappa,39
CHIERI
v.V.Emanuele,591,011/9472467

v.Torino 127 tel. 011/6801382
CURINO
str.Genova 49 BIS
(TO)ALPIGNANO
D&D CASA. Lista Nozze
Via Cavour,131 tel.011/9652082

(TO)CHIVASSO
Noz
Str. Torino,135T. 011/9173962
(TO)[illegible]SANO
Master 2000
via Vitt. Emanuele,17
(AO)S.CHRISTOPHE
0165/235415

gruppo Uni Euro

ora c'è [illegible] più [illegible] mente su Internet. Collegatevi subito!

LA STAMPA

CULTURA E SPETTACOLI

PAGINA 23 GIOVEDÌ 21 DICEMBRE 2000

Premio russo a Chiesa

Giulietto Chiesa riceverà oggi a Mosca il premio «Le migliori penne della Russia». Il comitato organizzatore ha scelto il commentatore de *La Stampa* per i suoi reportage sulla Russia, «brillanti e onesti, permeati da spirito umanistico e fedeltà ai valori democratici». La cerimonia si svolgerà nell'albergo Ukraina.

Il Novecento al Quirinale

Il 30 dicembre alle Scuderie papali al Quirinale si aprirà la mostra «Novecento». Fino al 1° aprile offrirà un panorama dell'arte italiana del XX secolo: specificità, innovazione, creatività spesso sottovalutate. 250 opere, 129 artisti selezionati dal critico Maurizio Calvesi accanto a una sintesi storica curata da Paul Ginsborg.

Tisma vince Il Mondello

Aleksandar Tisma (nella fotografia) *Il libro di Blam* (Feltrinelli) ha vinto il premio Mondello nella sezione dedicata agli autori stranieri, tre Alberto Arbasino è il vincitore della sezione speciale. Tra gli altri premiati, Elio Bartolini, Evelina Santangelo, Sossio Giametta.

Torture, stupri, assassini gratuiti: Parigi ammette gli orrori e si divide sulle colpe della guerra sporca

ALGERIA il M'accuse della Francia

Sopra, il generale Jacques Massu, vinse la «battaglia di Algeri» ma perse la guerra.
Nella fotografia grande, un episodio della «Battaglia di Algeri», (avvenuta nel settembre del 1957) che vide le truppe francesi coinvolgere nella repressione gran parte popolazione civile.

LA TORTURA OGGI
I rapporti di Amnesty International sull'Algeria parlano chiaro: negli anni scorsi migliaia di civili sono stati uccisi, sono scomparsi, sono stati incarcerati o giustiziati senza processo dalle forze di sicurezza, da milizie armate dallo Stato, dai «gruppi islamici». Torture e maltrattamenti sono diffusi, specie durante la detenzione segreta: il limite massimo di 12 giorni di isolamento è continuamente violato. Il rapporto 2000 segnala una diminuzione delle violenze rispetto al '99, ma dozzine di sospettati di appartenere a bande armate sono stati incarcerati e torturati. Ex prigionieri come Mohamed Zouaghi, Hacene Dimane, e Nassima Fodail hanno raccontato di aver subito elettroshock, bruciature di sigarette, percosse, e di aver dovuto bere acqua sporca. L'Associazione delle famiglie degli scomparsi non è legale e non può tenere manifestazioni pubbliche. Amnesty, finora, non ha potuto visitare il Paese.

DELL'INDIPENDENZA
La colonizzazione francese, iniziata nel 1830, è completa nella seconda metà dell'800; provoca una forte immigrazione dalla Francia e l'esproprio sistematico delle terre dei musulmani, nonché l'assimilazione forzata degli arabo-berberi alla cultura francese. Il risveglio nazionale algerino prende corpo alla fine della Prima Guerra Mondiale, e si concretizza durante la Seconda, con la costituzione in Algeri del governo provvisorio della Francia libera. Nel '54 iniziano le prime operazioni di guerriglia del futuro FLN, che diventa insurrezione di massa con la battaglia di Algeri, nel '57, condannata dall'opinione pubblica mondiale. Gli otto anni di guerra costeranno quasi un milione di morti. Nonostante l'ostinata resistenza della comunità europea nel Paese, l'Algeria diventerà indipendente il 1° luglio 1962, dopo l'armistizio di Evian.

Enrico
corrispondente da PARIGI

PARLANO i torturatori. Trentott'anni dopo gli accordi d'Evian, che sancirono l'indipendenza algerina, la memoria francese riscopre la «guerra sporca» e il atroce bricolage propizia-confessioni: generatore elettrico a pedali, vasca da bagno, filo telefonico sdoppiato (un cavo sulla tempia, l'altro nelle zone genitali). Ogni giorno «regala» alla Francia nuove zone d'ombra. Le sono valanga. Ma - caso raro nelle rimozioni collettive - anziché la vittima, rompe il silenzio il carnefice.

Ufficiali e truppa confidano: «sapevamo». E spesso: «ebbene sì, ho torturato». Subalterni che invocano ragioni superiori, scaricando la colpa sui capitani e generali di turno? Non proprio. Quando il reo confesso è Jacques Massu, il generale che vinse la «battaglia di Algeri» salvo perdere la guerra, bisogna arrendersi all'evidenza. La tortura nel Maghreb francese costituisce un falso scoop (le denunce fioccarono dal 51, e dal '72 Pierre Vidal-Naquet pubblicò un documentatissimo studio ad hoc) ma dietro cui si delinea rimorso autentico.

Da quando, il 22 giugno scorso, *Le Monde* pubblicò la lunga e documentatissima intervista a Louisette Ighilahriz, partigiana Fln che si ritrovò ventenne ostaggio dei seviziatori e oggi - psicologa, invalida - vuole ritrovare il misterioso ufficiale medico cui deve la salvezza, le vittime tacciono, e quasi. In compenso, i reduci (due milioni, e un solo slogan: Algeria francese!) emerge un bisogno di verità, franchezza e coraggio nuovi. Il rovesciamento è paradossale, ma istruttivo. L'Algeria di Abdelaziz Bouteflika non può affrontare un tema doloroso come la tortura coloniale senza interrogarsi sulle inter-algerine che filtra dalla cronaca quotidiana. Tra i «metodi» che Massu & camerades impiegavano e quelli cui è ricorso il regime per estirpare l'integralismo islamico di Fis e Gia vi analogie sintomatiche. Solo denunciando entrambi, Algeri uscirebbe dall'incubo. Ma non può farlo pena una crisi politica dai contorni imprevedibili.

Ecco perché il «lavoro di memoria» - come direbbe il filosofo Paul Ricoeur, che insieme ad altri intellettuali protestanti fustigò sin dagli Anni '50 gli algerini, laddove la gerarchia cattolica li copriva per ingraziarsi i pieds-noirs - incombe all'ex potenza coloniale. Ma non è semplice. Prendiamo la Gauche. Era al potere, negli ultimi anni della IV Repubblica. E tal François Mitterrand firmò quale Guardasigilli numerose condanne a morte per stroncare la ribellione algerina. Solo il pcf si batteva per decolonizzare Algeri. Che, detto per inciso, non Come Bretagna, Provenza e Giura rientrava nella France metropolitana. Le si applicava dunque la «continuità territoriale», principio caro alla tradizione francese e appannaggio esclusivo della Corsica. Dunque, la Gauche esitava. Morale: fu il gollismo che decolonizzò l'Algeria scippandone il merito alla Sinistra.

Non è cosa da poco. Se oggi i comunisti transalpini sottoscrivono l'Appello (tra i firmatari Gisèle Halimi, Madeleine Rebérioux, Vidal-Naquet...) affinché Parigi chieda scusa per le torture, laddove il ps con Lionel Jospin esprime condanna e rammarico senza configurare una domanda di perdono, il motivo sembra ovvio: la Gauche teme si colga l'occasione per processarla. E le bombe a scoppio ritardato fanno male. Quindi, «prudenza». Non a caso il governo - nella fattispecie Jospin - ha legittimato solo nel '98 la locuzione «guerra d'Algeria», superando l'ottuso negazionismo istituzionale che ne faceva una vicenda interna francese.

Era solo un primo passo. Ma i frutti attuali lo premiano. Dopo il tardivo esame di coscienza Vichy, la Francia abborda infine la guerra senza nome. Per Vidal-Naquet, «è come se l'affaire Dreyfus, soffocato per mezzo secolo, riemergesse dall'oblio». Aggiunge l'autorevole storico Benjamin Stora: «Per tradizione, i Francesi estromettono i di colpa dalla loro storia». Vero. La filantropica Parigi non regalò forse al mondo i "diritti dell'uomo" facendone beneficiare anche le sue colonie? Ma Stora riconosce che, nell'autunno Duemila, le cose stanno cambiando. Quando il gen. Paul Aussaresses, coordinatore dei «servizi» transalpini ad Algeri nel '57 dichiara «mi sono risolto alla tortura... giustiziando io stesso con esecuzioni sommarie i ribelli» chi legge sobbalza.

Dal generale Massu ai soldati semplici tutti confessano azioni terribili e fanno «lavorare» la memoria rimossa

I comunisti vogliono chiedere scusa, la «Gauche» teme di essere processata e il 23% dei cittadini giustifica i mezzi

E il cap. Alban Thomas rincara la dose: «Non c'erano ostacoli. Tutto diveniva possibile».

Saltano fuori, allora, i souvenir quotidiani di chi lavorava nei «Dop», i Distaccamenti operativi protezione. Ed è l'orrore. Sì, la Francia rosa - con un premier, Guy Mollet, patriottico ergo irriducibile sull'Algeria - giocava alla Gestapo. Nelle ville fuori mano (decine) requisite per i Dop, si torturava senza interruzione. Fumo, alcol e scariche elettriche dal tramonto all'alba. Le «squadre» - spesso in civile - avevano mano libera sui civili algerini. Nessun vincolo militare o giudiziario. Uomini, donne (gli stupri collettivi furono centinaia), talora bimbi. Li si prelevava nottetempo. E ai posti di blocco gli ordini erano chiari: mai fare domande sul «carico».

Durò per mesi, anni. I risultati furono pressoché nulli, concordano militari e studiosi. Non di rado, la vittima moriva in silenzio. O, al contrario, praticava il depistaggio e l'affabulazione a oltranza. Per compromettersi, gli uomini dei Dop obbligavano alcuni prigionieri a torturare i nuovi arrivati. E l'Fln, appresolo, li espelleva bollandoli come traditori da sopprimere senza processo. La barbarie fu grande, e univoca. Ne fece le spese, per ultimo, il terrorismo antindipendentista dell'Oas. Allenatisi a lungo sugli autoctoni, i Dop finiranno la loro sanguinosa carriera torturando coloni. La Francia sapeva. Ma preferì non guardare inquadrando il fenomeno tra gli «eccessi» o le circostanze di forza maggiore. Eppure l'impiego di violenza fisiche fu sistematico e ingiustificato.

L'opinione pubblica se ne dice a larga maggioranza persuasa. Solo il 23 % dei cittadini (ma è ancora una percentuale assai elevata) mostra «comprensione» verso le pratiche Dop. Tra costoro, un certo Jean-Marie Le Pen, parà in Algeria ove pare torturasse. Lui negava, da sempre. Ma lo scandalo l'ha indotto a sbottonarsi. Ora che è in buona compagnia, la nomea di sadico gli fa meno paura.

UN LIBRO AL GIORNO

Tutte le virtù dell'analfabetismo

Mario Baudino

QUANDO José Bergamín pubblicò per la prima volta *La decadenza dell'analfabetismo* - era il 1934 - stava già «cospirando» la dittatura di Primo De Rivera. Grande studioso di teatro barocco, critico letterario, polemista, amico di tutti i poeti e filosofi spagnoli, di lì a poco si trovò a combattere per la Repubblica e contro Franco nella guerra civile. Radicale in politica (non accettò mai interamente la nuova democrazia spagnola, in nome della sua fede repubblicana, e morì nel 1983 a San Sebastiani, cattolico, nei suoi scritti e in questo in particolare sembrò invece dar voce e tutto ciò che è tradizionalista e persino clericale, contro la razionalità moderna, l'illuminismo e l'idea stessa di progresso. Strano destino. Bergamín ha finito così per essere ignorato in Italia, dove venne pubblicato nel '72 da Rusconi.

Lo stesso libretto (si tratta in realtà di tre saggi) viene ripreso dalla Bompiani, conservando la ricca prefazione allora da Giorgio Agamben e facendola precedere da una breve nota di Vittorio Sgarbi, che trova un'ottima, icastica definizione per il saggista spagnolo: «dimenticato per aver osato troppo». Ora, che Bergamín abbia è indubitabile. Il che dà il titolo al libro pare un ragionamento paradossale ed elegante, basato su un assunto di partenza: tutti i

José Bergamín
Decadenza dell'analfabetismo
Bompiani
140 pagine, 16.000 lire

bambini, finché bambini, sono analfabeti. La conseguenza è che nella fanciullezza dell'uomo come dei popoli, c'è questo momento incomparabilmente ricco in cui si è dotati di «una ragione intatta, spiritualmente immacolata, una ragione pura: cioè analfabeta» ovvero si è in uno stato «veramente spirituale», prima che la lettera prenda il sopravvento.

La parola si esprime soltanto a viva voce, dice Bergamín; la «decadenza dell'analfabetismo è la decadenza della cultura spirituale quando la letterale la perseguita e la distrugge». Tesse l'elogio del popolino spagnolo (analfabeta) con le sue forme d'espressione incomparabilmente esatte, la religiosità, la sua cultura e le figurazioni che trovano la massima espressione poi nel teatro, nella danza ma anche nel cinema. I grandi miti dell'umanità nascono orali, «analfabeti». Cristo era analfabeta, e tanto basta. È il Diavolo, semmai, letterato.

La tesi è affascinante, ma considerarla semplicemente provocatoria e fare dell'autore uno dei primi a intravedere l'omologazione «letterale» che secondo i più ci starebbe soffocando sembra una scorciatoia. Nell'elogio dell'analfabetismo c'è ovviamente tutta una storia antica, dalla diffidenza che Platone manifestava per la scrittura (in quanto avrebbe abolito la memoria) alle teoria sulla «dotta ignoranza» di Niccolò Cusano, ai mistici cristiani. Però - come non dimenticarlo - c'è anche la fascinazione per l'ignoranza e basta, l'idealizzazione della subalternità popolare a pulpiti e tribunali, in una parola l'intolleranza. L'analfabetismo, che non è mai «puro», perché nutrito pesantemente dalla «lettera» del potere, pare più una vaga dell'oro che una condizione, seppure in «decadenza». E allora torna una vecchia domanda che appartiene gari al vecchio Voltaire: questo libro così apocalittico, bello, stimolante e apparentemente paradossale, ci piacerebbe altrettanto se lo leggessimo, poniamo, a Kabul?

ESCE DA BALDINI & CASTOLDI IL DIZIONARIO DEL CALCIO ITALIANO IN DUE VOLUMI

C'è anche Boccolini nella bibbia del tifoso

Gian Paolo Ormezzano

PUÒ un lettore, mentre sfoglia interessatissimo un libro, arrabbiarsi perchè la consistenza tipografica dell'oggetto è povera, debole, e lascia pensare ad una rapida decadenza, specialmente la lettura sarà lunga, e ripetuta? Può, deve, se il libro è il *Dizionario del calcio italiano*, scritto ed assemblato da Mauro Sappino per la Baldini e Castoldi.

Per due volumi di sicuramente costante consultazione, due volumi da sfogliare continuamente, se si ama il calcio e se lo si odia, se si crede di sapere tutto (i riscontri) e se si teme non sapere nulla (le informazioni), se la memoria vuole autogratificarsi e se fa cilecca, una veste dignitosa ma fragile, specialmente pensando a spupazzamenti concitati - una scommessa, una verifica - delle due creature e: sognamo questa bibbia catafratta in un cofanetto che sia una cassaforte, con copertine dal cuoio del pallone, pagine di pergamena eterna. Perché si tratta davvero di un'opera splendida, e non inganni il titolo, l'aggettivo non riduttivo. Il calcio italiano è il calcio tanto mondo, le sue squadre sono tifate dovunque, i suoi personaggi sono indigeni ma anche stranieri, le sue vicende - perché questo dizionario fa anche storia - sono di respiro assoluto. I dintorni i contorni di questo calcio sono insomma amplissimi: e nel dizionario - che soltanto in parte risponde ai criteri canonici di visitazione alfabetica di uomini e squadre, fra l'altro più di duemila voci biografiche, spiegatissime, di giocatori, tecnici, dirigenti, arbitri, per il resto, cioè per il secondo volume, si fa enciclopedia e rassegna statistica ottime ed abbondante - ci sono pure gli ultras, le sponsorizzazioni, i soldi delle televisioni, le quotazioni borsistiche, il collezionismo, le canzoni, la satira, le arti, l'editoria, persino i quiz, e il calcio femminile, il calcetto... Se un rimprovero si può fare agli autori, è quello di sancire, con la loro mano informazioni, la fine tante discussioni che per anni state sale, peperoncino, aceto, spezie, e che la consultazione del libro tronca alle origini, nel Bar Sport come in casa.

L'autore schiera con tanti giornalisti e studiosi italiani, la formazione collaboratori imponente, e tutti giocano bene la loro parte di partita, anche se ci sono tattiche diverse e talora dalla saggistica all'intervista: così che per qualche viaggio nel tempo o nel personaggio c'è la formula sommaria dialogo, per qualche altro il ritratto già paludato, storicizzato. Per il maniaco del calcio, cioè per circa venti milioni di italiani, l'opera fa scoppiare la voglia di cercare cosa c'è ed anche cosa non c'è. La seconda parte della fatica è però sisifiana: perché c'è proprio tutto. Ed anzi nelle pieghe del «déjà appaiono cosa nuove, questo o qual campione, questa o qua squadra. E si arriva persino a capire il percorso ora carsico, all'aperto, sotto gli occhi del popolo, delle famose tattiche.

Un'immagine di **Gigi Boccolini**, centrocampista approdato a metà degli Anni 70 nel Napoli di Vinicio

Trattasi insomma di un lavoro stupefacente, al quale comunque si ritiene di avere in qualche modo partecipato, con l'interesse per il calcio, così come chi partecipa ad una funzione religiosa si sente coautore di fedi, chi ogni tanto invoca Dio si sente coproduttore di miracoli. Forte il respiro storico, infinite le chicche. Per tutti i campioni e citati, segnaliamo Boccolini, un alieno che giocò qualche partita nel Napoli 1974-75, apparve e scomparve come certi gatti in certi salotti: ci quasi due pagine su di lui, e tutto il resto dell'opera è proporzionato a questa abbondanza.

PUBLICIS

Un amore di Natale.

Fino al 31 dicembre.

Ecco alcuni esempi:

• Salmone Intero
al Kg
9.900 € 5.11

• Prosciutto Crudo di Parma l'etto
2.990 € 1.54

Panettone Motta
Kg 1
3.900 € 2.01

Pandoro di Verona Bauli
Kg 1
3.900 € 2.01

Coca Cola Bipack
conf. 2 bottiglie L 3
3.790 (al L. € 1.263) € 1.95

Ananas
al Kg
1.450 € 0.75

Pasta all'uovo Festaiola
taglierini/tagliatelle/paglia e fieno g 250
990 (al Kg € 1.960)

Caffè Qualità Rossa Lavazza
conf. 2 pz. g 500 £ 8.640
SCONTO 33
5.790 (al Kg € 11.580) € 2.99

GS

Sa cosa voglio.

LA STAMPA Quotidiano fondato nel
Direttore responsabile Marcello Sorgi
Condirettore Gianni Riotta
Vicedirettori Vittorio Sabadin, Carlo Bastasin
Redattori capo centrali Roberto Bellato, Enrico Singer
Capo della redazione romana Federico Geremicca
Capo della redazione milanese Ugo Bertone
Art director Cynthia Sgarallino
EDITRICE LA STAMPA
Presidente Giovanni Agnelli
Amministratore delegato e direttore generale Paloschi
Amministratori Mattioli
Alberto Nicolello
Marcello Sorgi
REDAZIONE, AMMINISTRAZIONE E TIPOGRAFIA: via Marenco 32 - 10126 Torino, tel. 011 65681
STAMPA IN FACSIMILE:
La Stampa, via G. Bruno 84, Torino
Stile srl, via Carlo Pesenti 130, Roma
STS spa, Quinta Strada 23, Catania
Nuova SAMI spa, via della Ginestrella 17, Milano
L'Unione Sarda spa, viale Elmas, Cagliari
Nord Edizioni, 13-21 Rue du Caire, Boulogne (Fr)
© 2000 Editrice La Stampa S.p.A. Reg. Trib. di Torino n. 26 14/5/1946
Certificato n. 3889 del 25/11/1999
La tiratura di mercoledì 20 Dicembre 2000 è stata di 394.453 copie
FIEG

I RAGAZZI DEL GRANDE FRATELLO

NORMALI E CONTENTI

Daria Bignardi

INIZIAVA tre fa, tra gli anatemi dei moralisti e gli sfottò degli intellettuali, l'avventura del *Grande Fratello* che stasera culminerà l'uscita dalla famosa Kah asha dei tre finalisti e del vincitore. Sarebbe troppo facile gloriarsi ora degli ascolti straordinari o delle adesioni eccellenti che hanno fatto di questo programma, nel bene e nel male, il più grande evento televisivo dai tempi di *Lascia o raddoppia?* Personalmente, così come all'inizio, proprio sulle colonne di questo giornale, scrivevo che GF non era il demonio, ora mi viene da sottolineare che non è nemmeno «la madre di tutte le trasmissioni», la grande panacea che risolverà tutti i problemi dei programmi presenti e futuri.

GF è soltanto un programma televisivo, realizzato grande e basato su di un'idea televisiva nuova, moderna e potente. Ma quello che non avete potuto vedere sugli schermi di Canale 5 è uno degli ingredienti di questo successo: l'entusiasmo e la fatica di un grande gruppo di lavoro che per cento giorni ha faticato, creduto, sofferto e quei ragazzi e quella casa. Decine tra autori, tecnici, redattori e registi elettrizzati da un progetto finalmente nuovo, diverso, importante. Ci abbiamo messo tutti grande energia e questa grande energia ha fatto volare fino a voi le emozioni e la vita in diretta dei soli veri protagonisti di questa Rocco, Marina, Pietro, Salvo, Mariantò, Sergio Orrusangolo, Roberta, Lorenzo, Francesca e Cristina. Dieci bravi ragazzi. Dieci ragazzi normali, troppo normali secondo qualcuno. Ma che cosa è la normalità? Come al solito, dipende dai punti di vista. Vi sembra normale non conoscere Dante Alighieri e confonderlo col giudice Santi Licheri di *Forum* come ha fatto Salvo? A qualcuno sembrerà fantascienza, mentre il ministro De Mauro che un mese fa denunciava che un terzo della popolazione italiana è semianalfabeta avrà pensato «Io ve lo avevo detto». Eppure Salvo è un simpatico ragazzo dall'allegria contagiosa e i valori ben saldi e se stasera fosse lui a vincere io sarei perché Leone Tolstoj scriveva che «Chi è felice ha ragione» e io penso avesse proprio ragione lui. E' normale che un ragazzo palestrato conosca i filosofi e il latino così come il valore proteico di ogni cibo che fa massa? Pietro conosce tutte queste cose e se stasera fosse lui a vincere io sarei contenta perché il nostro Pietro è un bell'esempio di contaminazione tra alto e basso e anche sinistra e destra e ci fa capire che dalle macerie dei muri non è detto che nascano solo scarafaggi. Ed è normale che una ragazza timida e lunatica si innamori davanti alle telecamere e metta in gioco di fronte a tutti i suoi sentimenti, perché i suoi sentimenti e le sue emozioni per lei è più importante di qualunque cosa, anche dell'opinione degli altri? Se fosse lei, se fosse Cristina a vincere io sarei molto contenta perché Cristina ci dimostra che anche la sofferenza può vincere, quando si sceglie di viverla e mostrarla e mettersi in gioco.

E dato che questo GF altro non è stato che un e riuscitissimo gioco, viva e vinca chi è riuscito a giocare di più e meglio degli altri.

BANALI E VINCENTI

Marco Belpoliti

LA vera autenticità, dice uno dei personaggi di *Tutto su mia madre*, di Pedro Almodóvar, non sta nell'essere come si è, ma nel riuscire a somigliare al sogno che si ha di se stessi. Questa è la nuova grammatica della vita interiore oggi disponibile a tutti gli strati sociali, e solo a una élite: l'intimità non è più una faccenda privata. Il *Grande Fratello*, questo feuilleton quotidiano, non è stato solo uno spettacolo che ha mutato il linguaggio televisivo, ma uno specchio in cui si è riflessa l'immagine che hanno di sé milioni di persone. Tutto quello che normalmente si nasconde, oppure si esibisce sotto l'occhio interessato di una persona, o al massimo un gruppo d'amici, è venuto alla luce: sentimenti, caratteri, ambizioni, ipocrisie, piccole avventure, speranze, desideri. In una parola: la normalità.

Di solito tutti fuggono la normalità, l'aborriscono, vogliono essere uomini o donne eccezionali, o quanto meno particolari, diversi. Gli abitanti della «casa» sono invece perfettamente normali, persino banali. La banalità come un valore? Forse. Certo il messaggio che promana da questa fortunata trasmissione televisiva è che la normalità può anche essere esibita, senza troppi artifici, e può andare d'accordo con la notorietà: si è noti proprio perché normali. Per questo sui diari di tante adolescenti c'è la foto di Pietro e quella di Cristina: io sono lui - o lei.

Le nuove sociali, fondate sull'«uomo compulsivo», come lo chiamano gli psicologi, impongono codici di comportamento in cui ciascuno è invitato a essere se stesso. Ma proprio qui sta la difficoltà. Se nelle società del passato la felicità consisteva nel sapersi uniformare ai propri doveri, la nuova retorica sociale pone invece l'accento sulla realizzazione dei propri desideri. L'autostima è dunque l'obiettivo principale, la depressione il pericolo incombente. I ragazzi del *Grande Fratello* descrivono questa situazione e nello stesso tempo ne rovesciano la logica: la banalità è una buona difesa contro le costrizioni. In fondo, quella che viene indicata come la probabile vincitrice, Cristina, è il personaggio più umano della «casa»: convenzionale e generosa, timida e orgogliosa; è quella che più si sottrae alle seduzioni di Narciso, vero totem psicologico della nostra contemporaneità. Narciso rappresenta non solo l'esibizione di sé, ma anche il timore di non essere all'altezza, il senso di vuoto e di impotenza che ci tallonano da vicino.

Nell'egualitarismo della società democratica, del *Grande Fratello* che abolisce le mediazioni tra l'attore e lo spettatore, «ognuno ha diritto al suo quarto d'ora di celebrità», come ha detto Andy Warhol. I ragazzi e le ragazze della «casa» sono delle star perché sono normali, e sono normali perché sono delle star. La realtà esiste perché è un fatto condiviso e, nel bene e nel male, il *Grande Fratello* ha reso più accettabili i comportamenti quotidiani, quella parte non indifferente della vita su cui siamo più soliti sorvolare, per abitudine, disattenzione, superficialità. Come dice il personaggio di un racconto di Giovni Celati, «la vita è una trama di rapporti cerimoniali per tenere insieme qualcosa di inconsistente».

Il ritorno del vecchio inno nazionale sovietico

Ma che musica, maestro Stalin

Solomon Volkov

LA scorsa settimana la Russia ha risuscitato il vecchio inno nazionale sovietico, che fu radiotrasmesso su scala nazionale per la prima volta il 1° gennaio 1944. La melodia, opera del compositore di corte Aleksandr Aleksandrov, fu scelta personalmente da Stalin.

Proprio perché l'inno fu scelta di Stalin, la decisione di Vladimir Putin e della Duma russa di ripristinarlo è stata duramente denunciata da alcuni dei personaggi più rispettati della cultura e della politica russa. Secondo loro, rimane uno dei simboli più vividi dell'epoca passata», e la sua ricomparsa rappresenta «una vittoria morale per i vecchi comunisti». E ammoniscono che quando sarà l'inno di Aleksandrov, molti intellettuali russi si vergogneranno troppo per alzarsi in piedi, come vuole l'uso, e fingeranno di dover stringere i lacci delle scarpe.

Personalmente, mi piacerebbe una musica diversa per l'inno nazionale; le mie preferenze vanno alla famosa marcia-inno corale di Michail Glinka *Slavsya?* (Gloria!). Ma penso che chi protesta sia alquanto esagerando.

Stalin sapeva il fatto suo in materia di musica, e di uso della musica a fini politici. In effetti, la sua maniera preferita di distrarsi era assistere a un'opera di Glinka o Rimskij-Korsakov, o a un balletto di Ciaikovskij. Conosceva benissimo il cosiddetto repertorio classico standard, e lo utilizzava di elevazione culturale popolo; ma, essendo innanzitutto e soprattutto abilissimo animale politico, ne serviva anche come di una vetrina delle conquiste del comunismo.

Nella scelta di un inno nazionale, Stalin fu guidato da analoghe considerazioni d'ordine politico. In termini di originalità, a giudizio la palma andava ai pezzi di Dmitrij Sostakovic e di Aram Khacaturian; ma alla fine scelse una melodia più semplice.

Stalin capiva che le virtù principali di un inno nazionale non erano l'originalità o la brillantezza, ma il *grandeur*, e soprattutto

Nel 1990 Eltsin l'aveva sostituito con un'altra melodia. Non altrettanto orecchiabile

l'orecchiabilità. «L'inno - disse - deve poter memorizzato all'istante da tutti, dai Giovani Pionieri ai pensionati».

E proprio queste erano le qualità del motivo di Aleksandrov, che è stato l'inno del paese fino al 1990, quando il presidente Boris Eltsin lo sostituì con un'altra melodia provvista di un pedigree più illustre. Purtroppo, non si è però rivelata altrettanto orecchiabile. Di qui l'iniziativa della Duma.

Uno dei problemi che la Duma dovrà affrontare è la spinosa questione del testo. Le parole originarie, opera di un giovane scribacchino, Sergej Michalkov, furono approvate, e anzi messe a punto da Stalin in persona. Questo testo, che esaltava Stalin, fu lasciato cadere poco tempo dopo la sua morte, e per trent'anni - fino a quando Eltsin introdusse il nuovo inno nazionale (anch'esso senza parole) - la melodia di Aleksandrov è stata nota come «la Grande Muta». È stata annunciata una gara per versi, e voce che tra gli autori favoriti ci è - cosa abbastanza straordinaria - proprio Michalkov, oggi ottantasettenne. Ma pronto a scommettere che stavolta non si farà il nome di Stalin né di alcun altro leader russo, Putin incluso.

I sondaggi dicono che la maggioranza dei russi, alle prese con gli assai più urgenti problemi del pane e del companatico, appoggia il ritorno dell'inno di Aleksandrov. Ciò sembra esser vero anche per la giovane generazione: un fatto significativo, giacché i giovani non percepiscono necessariamente questo particolare tema musicale un simbolo del vecchio Stato sovietico. Per loro si tratta semplicemente di una musica appropriata a determinate occasioni solenni.

Il loro atteggiamento è più utilitario e meno ideologico. La dice lunga il fatto che tra le voci che con maggior vigore si sono levate in favore dell'inno di Aleksandrov ci siano quelle dei giovani atleti russi che la scorsa estate hanno partecipato alle Olimpiadi di Sydney. Non credo proprio che quando saliranno sul podio in occasione di future vittorie sportive verranno loro in mente Stalin o gli screditati slogan dell'era sovietica. Non penseranno a nulla di politico, ma vorranno semplicemente accompagnare l'inno canticchiandolo. E finalmente potranno farlo.

Scrittore, autore di «San Pietroburgo. Da Pushkin a Brodskij, storia di una capitale culturale», ed. Mondadori
Copyright The New York Times (traduzione del Gruppo Logos)

ICEBERG

OGGI si conclude il Grande Fratello: e la Civiltà Occidentale non è finita!

INTERNO ROSSA

STAVO per dattiloscrivere (la via di mezzo tra l'ormai prevalente *digitare*, che è poi lo stesso lavoro di dita reso impalpabile, e lo *scrivere* manuale, in direzione del *nulla-scrivere* atteso per il Millennio) qualcosa di molto impegnativo, ma lo era talmente che mi sono bloccate le dita. Perché ti arriva da luoghi inferi la domanda crudele: ne vale la pena?» e dall'alto il consiglio della sorridente faccia di Vishnù di lasciar perdere, perché non porta a niente, perché tutto è vanità.

Mi obietto da solo (nessuno si sognerebbe) che se avessero ragionato così Clemenceau e Zola sul famoso numero de *L'Aurore* non sarebbe uscito il formidabile *J'accuse* che resta una delle maggiori glorie del giornalismo impegnato e il disgraziato capitano Dreyfus sarebbe morto esecrato e derelitto all'Isola del Diavolo. Ma non per le mani un Caso Dreyfus e ho già perfino dimenticato su che intendessi impegnare il mio crescente squilibrio mentale.

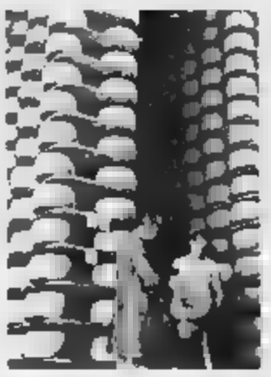

L'insensatezza del linguaggio e dei suoi luoghi comuni è un tema leggero che m'importuna me e i miei affaticati leggenti. Non mi pensa, una frase comunissima come «l'America s'interroga» è una voragine d'insensato. L'America è smisurata e sempre col bicchiere in mano; sforna, dopo qualche decennio di prodigio, del cinema rapellente che ne mangerebbero i cani e coi consumi sfrenati appesta l'intero pianeta: te la figuri mentre, tutta quanta, è davanti allo specchio ad *interrogarsi*? Anche i Navajos? Anche le battone del Bronx? Anche quei portoricani che stanno vendendo in tutti gli angoli coca e eroina? La frase è buttata là a tappezzare il vuoto: «L'America s'interroga».

Un'altra buona è «la stragrande maggioranza degli italiani». Capirei se ci fosse un seguito gustoso, tipo: «La stragrande maggioranza degli italiani preferisce supposte al formaggio grana». Ci crederei subito, perché gli italiani lo mettono dappertutto. Oppure: «La stragrande maggioranza degli italiani ha letto Virgilio nel testo latino e lo rilegge per intero tre volte nel corso della vita». E' un'ironia squisitamente spudorata, ma la trovassi scritta in un rapporto CENSIS mi cullerebbe anche in un'ora truculenta.

Nella bruta realtà non saprei proprio che cosa far fare alla «stragrande maggioranza degli italiani». Osservo tuttavia che mai si dice «La Cina s'interroga» e «La stragrande maggioranza degli indiani» e neppure «Le Filippine s'interrogano» e «La stragrande maggioranza dei pianisti». Quando è superato il miliardo, si è talmente fottuti dal soprannumero umano che non è certo il caso d'interrogarsi, l'unica cosa che si sopporta e patire. E poi, forse, l'interrogarsi è americano (anche il nuovo Presidente: bicchiere in mano, eccolo là che s'interroga), se avessi fatto il corrispondente da Washington avrei preso anch'io il vizio d'interrogarmi, mentre «la stragrande maggioranza» è al cento per cento italiana.

Altra buonissima è: «in testa nei sondaggi». E' vuotaggine al cubo perché *corrisponde*. Perché se un tizio o qualcosa è «in testa nei sondaggi» lo è veramente... io vorrei veder scritto, una volta almeno, che un tizio o qualcosa sono «nella sondaggi». Il nostro linguaggio da cimitero dei cremati avrebbe un guizzolino di stendardo, per una variazione da nulla di particella.

LETTERE

Il destino dei videopoker ♦ «Millennium man» ♦ I disabili di Mediglia

di O.d.B.

La scuola dei Giamburrasca

PER una serie di coincidenze (festività, «ponti», scioperi, ricorrenti riunioni sindacali, attività extradidattiche) il servizio scolastico, per l'intero mese di dicembre, quasi si ferma. Nel corso del Tg2 mi è accaduto appunto sentire, per questo, espressioni di evidente ed entusiastica congratulazione, la liberazione ingrato e fastidioso impegno, quale sarebbe, dunque, quello di insegnare e imparare. E' vero che, anche in tempo di normalità, non pare che la nostra scuola sia tanto produttivamente impegnata nella sua organizzazione didattico-educativa, ma per chi la volesse responsabilmente frequentare, prendendola sul serio - studente o docente che sia - certamente non troverebbe, in tali annunci allegramente vacanzieri, una risposta adeguata alle legittime aspettative, non troverebbe felice motivazione al suo ruolo, e potrebbe persino avvertire un di frustrazione all'interno della sua coscienza. Le prospettive di tale modello sono tutt'altro che promettenti, nella discontinuità anche i momenti attivamente positivi perdono quota. Non per fare i moralisti: ma possono i giovani sentirsi seriamente motivati in questo clima, nel momento in sono chiamati a formarsi nel proprio ambiente elettivo, quale dovrebbe appunto la scuola? Altro che educazione al dovere in una disciplina di studio (come poi di lavoro) che dovrebbe essere osservata come un rito! Sì, i giovani vivono avventurosamente la loro primavera, con una naturale, voluttuaria tendenza evasiva. Ma, in questo, non hanno bisogno d'incoraggiamento: non credo che una televisione consentita dallo Stato debba così prodursi in un tale compiacimento. Un po' di compliCità in meno e un pizzico di austerità in più forse non farebbero male!

Aldo Morretta, Salerno

GENTILE Aldo Morretta, un frequente atteggiamento alla Giamburrasca, scapato e futile anche nelle occasioni serie, è l'ultimo guaio del nostro Paese.

Oreste del

Le macchinette diventano «flipper»

Sono il titolare di un'azienda di Torino che costruisce video-poker. Ho assistito in diretta alle votazioni in Senato sugli emendamenti proposti per il settore dei giochi in Italia. Risultato: nessuna speranza per i imprenditori che in Italia hanno attrezzato le proprie per produrre macchine da gioco a norma, in base a una legge del governo (la del 1995) che permetteva la vincita fino a 10 volte il valore della puntata. Dal 1° gennaio 2001, 700.000 macchine dovranno essere trasformate, in pratica, in flipper: potranno al massimo permettere, come vincita, la ripetizione della partita. Voi giochereste mai al «gratta e vinci» se la vincita fosse al massimo la possibilità di rigiocare di nuovo? Dove pensate che porti il proibizionismo? Ma fino a oggi, dal '95, ho prodotto e venduto macchine illegali, le tasse che ho pagato non provengono da illecito? Mi sento trattato dal governo come un comune spacciatore di droga, che però paga l'Iva sul materiale che acquista, e tasse sui proventi della mia attività.

Sergio Manfredalco

Il «primo uomo» forse esiste

Leggendo la notizia della scoperta del «Millennium man» sulla *Stampa* del 9 dicembre, siamo posti alcune domande. 1) si può rispondere alla domanda: quando è comparso il primo uomo? 2) Potrebbe essere il primo Homo sapiens arcaico? Oppure, più probabilmente, il primo Homo sapiens moderno? 3) Non sarebbe meglio abbandonare il concetto di «primo uomo», dal momento che il darwinismo ci impedisce di credere nell'esistenza di Adamo? Queste sono domande abbastanza frequenti tra la gente.

dr. Piero Barovero, Avigliana

Don Damoli e «Fores» accuse infondate

In riferimento agli articoli pubblicati su *La Stampa* il 16-12-98 («Dall'usura all'evasione cinque mesi di sospetti» e «La ritorna nella Curia di Napoli. Frode fiscale, indagine su Giordano e il direttore della Caritas»), comunico che il procuratore della Repubblica di Napoli dott. Cordova (pool Cordova Avecone Catena) ha firmato richiesta di archiviazione per don Elvio Damoli e la Fondazione «Realizzare la Speranza» Fores, Fondazione che unisce tutti i vescovi della Campania e ha nel suo consiglio di amministrazione i vescovi dei capoluoghi di provincia della Regione Campania, per insussistenza del reato tributario, avendo accertato che la Fores non ha commerciale, non ha svolto e svolge attività commerciale e non ha commesso alcun illecito di evasione o frode. L'indagine della procura di Napoli nei confronti di don Elvio Damoli, direttore della Caritas italiana e precedentemente fino al '96 direttore della Caritas diocesana napoletana e della Fores, ebbe inizio il 15-12-98, a mezzo perquisizione a tappeto effettuata dalla Guardia di Finanza, e suscitò tanto clamore sia perché era coinvolto in illecito di frode direttore della Caritas italiana e il cardinale Napoli, sia perché la Fondazione Fores univa e unisce tutti i vescovi Campania e disponeva di fondo originario di 3 miliardi provenienti dall'otto per mille della Chiesa cattolica italiana. All'epoca adombrò una deviazione nell'uso dell'otto per mille.

L'archiviazione per insussistenza del titolo di reato di Damoli e con lui dell'intera Fores, da assistiti, come già me il 22-12-98 sostenuto (essendo particolarmente conoscitore della materia quale professore di Diritto penale finanziario e avvocato rotale) e obiettivamente confermato dalla stessa Guardia di Finanza già dal 4-5-99, dimostra totalmente la estraneità della Fores e di Damoli da ogni accusa di evasione e frode fiscale, e fuga ogni sospetto e ombra su una deviata gestione dell'otto per mille.

prof. avv. **Nicola Bartone**
Napoli

I malati di sclerosi sognano

Siamo un gruppo di persone disabili ammalate di sclerosi multipla e (sezione della L.I.S.M. (Lega italiana sclerosi multipla). Unitamente alla presidente della nostra associazione, stiamo «rincorrendo» (ormai da tre anni) un sogno e cioè una alloggio per noi malati. Ovviamente per creare il manufatto, abbiamo regolarmente acquistato dalla curia un sito nel Comune di Mediglia.

Tale nostro desiderio pare ambizioso? E più, ci siamo forse arrogati un potere a noi spettante, al punto di essere osteggiati, su ogni fronte, da amministrazione comunale e parrocchia? Ebbene secondo il sindaco e parroco sì. E pensare che questo futuro centro di accoglienza-assistenza servirebbe a noi sia per le cure che per l'assistenza, in mancanza dei propri famigliari. A questo punto ci chiediamo: la visione del disabile in carrozzina ancora, imbarazzo fino a accetta la convivenza nel Comune di Mediglia? Oppure le persone su una sedia a rotelle devono essere considerate socialmente pericolose?

Eravamo tutti pronti, benefattori compresi, alla posa della prima pietra, invece è nuovo «sbattuto la porta in faccia» nonostante i pareri favorevoli della Asl e della Edilizia Francamente non sappiamo più dire a fare; in ogni cercheremo rendere pubblica l'ingiustizia a cui siamo sottoposti. Anche se superfluo, ci teniamo a far sapere che la nostra disgrazia non ce la siamo cercata e quindi già viviamo male, ma sapere di non essere accettati è più umiliante e mortificante.

Un gruppo di disabili per sclerosi multipla

Caselli non suggerì la candidatura di Sala

Con riferimento alla notizia pubblicata il 4 marzo nell'articolo «Claudio Sala in campo con la Turco», prendo doverosamente atto che il dr. Giancarlo Caselli ha in alcun modo sollecitato tantomeno suggerito candidatura di Claudio Sala nelle elezioni regionali a fianco di Livia Turco e mi scuso per il disagio che la pubblicazione di questa notizia può aver recato all'interessato. La notizia mi stata fornita da fonte che ritenevo certa e che solo in seguito si è rivelata inesatta.

Maurizio Tropeano

LE LETTERE VANNO INVIATE A
LA STAMPA
VIA MARENCO 32
10126 TORINO
FAX: 011-6568924
E-MAIL: lettere@lastampa.it

REDAZIONE AMMINISTRAZIONE TIPOGRAFIA
10126 Torino, via Marenco 32, tel. 011/65681, fax 011/655306; Roma via Barberini 28, tel. 06/47861, fax 06/48033906, 48 linee; Milano piazza Cavour 2, tel. 02/3421, fax 02/7600 Internet: www.lastampa.it
ABBONAMENTI
10121 Torino, via Roma 80, tel 011/56361, fax 011/5627954. Italia (5 numeri [c.c.p. 807465] consegna dec. posta aerea L. 308.000 (€ 159,06); Estero: L. 677.000 (€ 349,64). Arretrati: L. 2000 (€ 1,54). Una La Stampa (Usps 664-930) published daily in Turin Italy. $ 1.00 629 yearly. Periodicals postage paid at J.F.C. New York and additional mailing offices. Send address changes to La Stampa c/o spedalinger (Int Inc.) 3503 48th avenue - L.I.C. NY 11101-2421
SERVIZIO ABBONAMENTI
Abbonamento annuale 6 giorni: L. 308.000 (€ 159,06); fil. 1000 a copia (€ 0,51)
Per sottoscrivere l'abbonamento inoltrare la richiesta tramite Fax al numero 011 5627954; tramite Posta indirizzando a: La Stampa, via Roma 80, 10121 Torino; per telefono: 011/56361; indicando: Cognome, Nome, Indirizzo, Cap, Telefono, Forma di pagamento: conto corrente postale 807465; bonifico bancario sul conto n. 12681 dell'Istituto Bancario S. Paolo di Torino; Carta di Credito telefonando al n. verde 800-222352; direttamente presso gli sportelli del Salone La Stampa, via Roma 80, Torino.
PER INFORMAZIONI: Ufficio abbonamenti tel. 011 56361; fax 011 5627954. E-mail abbonamenti@lastampa.it
CONCESSIONARIA PUBBLICITA' Publikompass Spa. Direzione: Milano 20121 C. Cavour 29, tel. 02 34454611, fax 34454800, Torino 10126 corso Massimo d'Azeglio 60, tel. 011 6698 211, fax 011 6643 300, Bologna via Amendola 13, tel. 051 220952, Padova via Gattamelata 108, tel. 049 8073144, Catania corso Sicilia 37/43, tel. 095 7306211, Firenze via Don Minzoni 46, tel. 055 561192, Genova via D'Annunzio 2/108, 2° piano, tel. 010 530791, fax 010 580084, Palermo via Lincoln 19, tel. 091 6226500, Roma via Barberini 86, tel. 06 42011, fax 06 42011468.

Vita universitaria, lotte fra baroni e contestazione nella «Storia della Facoltà di Lettere e di Filosofia» a Torino

Sanguineti, la cacciata dell'eretico

Lo scandalo di un talento trasgressivo

Papuzzi

TORINO

ERA il 1966 ed Edoardo Sanguineti, a 36 anni, aveva già pubblicato importanti raccolte di poesia (*Laborintus* e *Erotopaegnia*), testi teatrali, il romanzo *Capriccio italiano* e il saggio *Ideologia e linguaggio*; eppure venne egualmente allontanato dall'Università di Torino, dove gli era stato offerto un incarico il suo maestro Giovanni Getto (il grande italianista che oggi, nell'aula magna del Rettorato, in via Po, Gian Luigi Beccaria e Claudio Magris celebreranno pubblicamente). La Facoltà di Lettere votò contro il rinnovo dell'incarico in letteratura italiana moderna e contemporanea a questo esponente del trasgressivo Gruppo 63: nelle vivacissime discussioni gli oppositori non ebbero remore a dichiarare che di Sanguineti non accettavano «l'atteggiamento culturale», e alcuni dissero *apertis verbis* che non poteva insegnare a causa della sua «sconcertante qualità di scrittore d'avanguardia». Lui che nello stesso anno pubblicava da Einaudi un saggio fondamentale su Gozzano.

Lo scandalo Sanguineti è una delle pagine che alzano un velo sulla vita universitaria e sulle lotte fra baroni. Il ponderoso volume fresco di stampa, che rappresenta un *unicum* nell'editoria accademica: *Storia della Facoltà di Lettere e di Filosofia dell'Università di Torino* (Olschki, pag. 570), frutto di un progetto di Italo Lana, decano della facoltà, che è stato affiancato da cinque professori ordinari (Cerruti, Gullini, Ricuperati, Rossi, Sozzi). Il titolo da opera erudita cela il ritratto di un microcosmo, che rispecchia storia e condizione del ceto intellettuale e le trasformazioni vissute dall'unità d'Italia ai giorni nostri. Come scrive nella prefazione il preside Nicola Tranfaglia, con il cambio di secolo e la riforma degli studi questa storia si è di fatto conclusa: per la funzione della facoltà, la sua organizzazione, il ruolo dei docenti, la formazione delle *élites*, si volta pagina.

Il volume è diviso in quattro parti. La prima è una sorta di preistoria che riassume le vicende intercorse fra il 1720 e il 1862. La seconda narra lo sviluppo della facoltà dall'età del Positivismo alla fine del Novecento. La terza analizza i vari campi disciplinari. La quarta è un'appendice di dati statistici (a cura del sociologo Sergio Scamuzzi). La parte più attuale è la seconda: una cronaca senza troppa *pruderie* in cui si ritrovano temi cruciali della vita italiana, innanzi tutto il comportamento degli intellettuali durante il fascismo, quindi i rapporti di potere fra gli accademici, infine gli equivoci della contestazione studentesca.

Sul periodo fascista, Bruno Bongiovanni sostiene una tesi opposta a quella di Angelo d'Orsi (*La cultura a Torino fra le due guerre*): l'impegno negli studi non conduceva sui «colli fatati» bensì nella direzione contraria e la facoltà produsse «intelligenze limpide e coscienze critiche, dentro il regime, oltre il regime». L'*élite* della facoltà apparteneva a una intelligenzia recalcitrante nei confronti del regime.

Polemico Pietro Rossi sugli anni sessanta. Quando nel 1961, per la cattedra di storia delle dottrine politiche, a Ettore Passerin d'Entrèves, candidato dei cattolici, si preferisce Aldo Garosci, ex dirigente giellista, Rossi scrive che «sbagliata nel merito, la scelta lo era anche perché sanzionava una divisione che sarebbe pesata molto negli anni a venire».

Su questo mondo, la contestazione studentesca piombò condanna del distacco che si era creato con i mutamenti della società. Il libro non tace i penosi tentativi, una volta fallita la linea dura, di ingraziarsi i sessantottini, «fino al punto di ipotizzare la presenza di uno studente a pieno titolo nelle commissioni di esame». Almeno questo, per fortuna, non accadde.

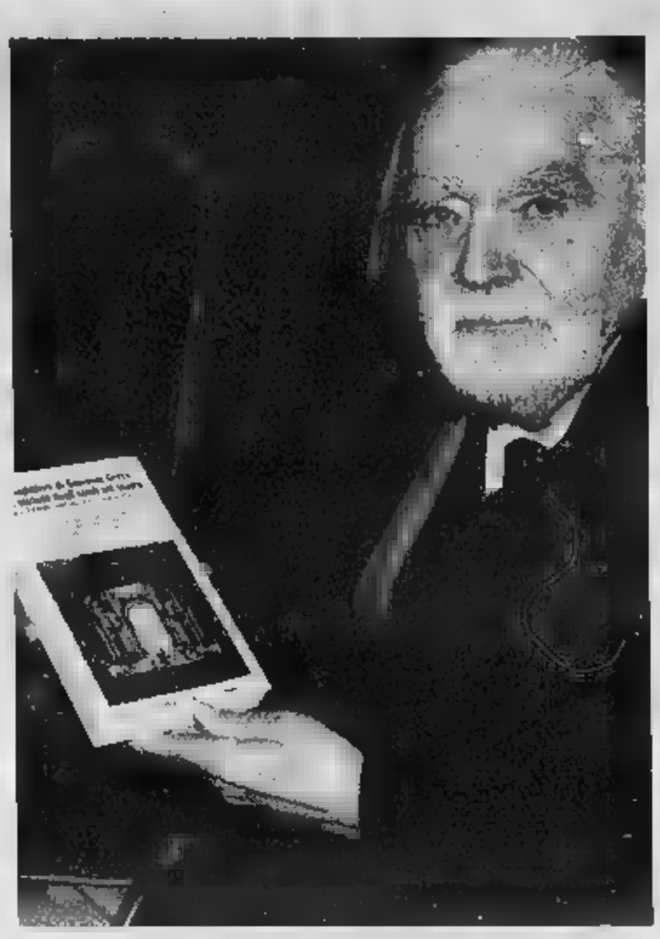

Nel 1966 i colleghi votarono contro il rinnovo dell'incarico: non accettavano i suoi «sconcertanti» romanzi d'avanguardia

Giovanni Getto (a sinistra) sarà celebrato oggi alle 16, in Rettorato, da Baccaria e Magris

A sinistra Edoardo Sanguineti e, qui sopra Aldo Garosci

Getto, il maestro di stile che osò ripudiare Croce

Gian Luigi Beccaria

CHI negli anni Cinquanta-Sessanta arrivava all'Università per studiare le lettere, vi giungeva perlopiù guidato da una manualistica letteraria che poneva l'accento esclusivo sui sentimenti ispiratori, sulle passioni, e riduceva le analisi dei testi a una casistica psicologica, a indagini sulla cosiddetta «personalità» dello scrittore. Oppure era ferruto in un tipo di critica contenutistica e storica, adatta per connessioni tra «civiltà» e «opera d'arte». Oppure, esteta di erba, si affidava al gusto e alla sensibilità personale, amava la lettura lirica, degustava il frammento. All'Università di Torino incontrava un professore di letteratura italiana, Giovanni Getto, autore di indagini profondamente innovative in anni di crocianesimo imperante: ad esempio su scrittori «impuri» e fuori del canone, perché considerati più «oratori» che «poeti», i religiosi (Santa Caterina da Siena, Jacopo Passavanti), o si trovava di fronte a rivendicazioni della «poesia» del Paradiso dantesco dopo anni di valutazione privilegiata del più realistico Inferno. Getto ci leggeva anche Marino e marinisti, aprendo orizzonti negli studi sull'età barocca: correggeva definitivamente la vulgata che aveva condannato il Seicento come età bizzarra, priva di «buon gusto», ridondante esercizio di virtuosismi vuoti, senza aperture sui grandi sentimenti umani. E si impegnava sul vicino e sul presente, avventurandosi nel Novecento, ricomponendo così, tra i primi, lo iato fra critica accademica e critica militante.

L'aria nuova che intorno alla sua scuola si respirava contribuì a liberarci dai metodi che risolvevano ogni attività umana, e quindi anche l'artistica, nelle ragioni della Storia, nelle sue obbligate direzioni, nelle sue monocordi motivazioni. A Torino c'erano maestri che, sin dagli anni Cinquanta (Getto tra questi), ci mostravano invece che il problema fondamentale per capire la letteratura era quello di riuscire a che uniti gli elementi che compongono l'opera artistica, dando a ciascuno un posto significativo, anche in rapporto con un complesso di presenze, di influssi, per rispondere alla domanda su che cosa sia quel singolo testo, quale il significato, che cosa lo tenga insieme e lo renda entità autonoma. Autonoma ma isolata, perché da riallacciare sempre ad idee, a temi, a una biblioteca di scrittori, a quel patrimonio mentale insomma che ogni scrittore si crea frequentando libri altrui. Lo capì bene quando Getto pubblicava *Manzoni Europeo*, dove Shakespeare, Cervantes, Lope, Calderón, Diderot, Schiller visti gli autori la cui opera ha esercitato il peso di una «fonte» importante per i *Promessi sposi*. Getto, forse per la collegranza con Benvenuto Terracini, fu anche uno tra i primi a farci il nome decisivo di Leo Spitzer e di quella «stilistica» capace di costruire un ponte fruttuoso tra linguistica-filologia-letteratura, perché privilegiava gli elementi analitici e formali, ma per portare infine alla sintesi espressiva ed interpretativa. Non è un caso che la rivista *Cratilo* prima, e *Sigma* poi, che ebbe un certo nella cultura degli anni Sessanta seguenti, si fosse posta come programma principale le indagini sullo «stile» letterario, e che gran parte dei redattori fossero allievi di Getto.

La è stata una scuola pluralismo e di tolleranza, di apertura verso sempre nuove prospettive critiche. Tra i suoi allievi troviamo personalità diversissime, un neoavanguardista Sanguineti, poeta e critico, un Bàrberi Squarotti sperimentatore, aperto alle più diverse esperienze e metodologie, un Guglielminetti e un Cerruti studiosi della storicità della letteratura, un interprete di umanità e stile come Stefano Jacomuzzi, un Ossola affascinante cercatore di avventure della parola, critici militanti come Mondo, Portinari, molti specialisti come Davico, Tessari, Alonge, Livio, altri ancora, filologi o raffinati interpreti, come Ficara, come Doglio o Zandrino. Anche Magris ed io fummo suoi indiretti allievi. Il pluralismo e la vastità di interessi e di modi di lettura della sua scuola abituarono chi allora si affacciava agli studi a non imboccare comode scorciatoie, a non adottare un «metodo» per pontificare e sdraiarsi su di esso, dormire sonni tranquilli, tanto ormai c'era il passe-partout per aprire tutte le porte. Getto ci insinuava l'inquietudine, con la sua opera di critico che nasceva da motivazioni di profondo impegno spirituale (preferiva le grandi anime inquiete come Tasso, Manzoni, Leopardi, Pascoli). Ci insegnava, in anni di trascinanti avventure metodologiche, che commentare occorreva alla larga da aprioristi, e che bene invece abbandonarsi alla pagina, nel vago del piacere della lettura, ma un lucido abbandono che nel labirinto della composizione lasciasse ad un certo punto scovare una chiave di lettura suggerita internamente, dal testo stesso. Fu così che ci mostrò il paziente puntiglio del leggere (non erano tempi di «crediti» in cui per superare un esame bastava studiare su esiguo manualetto da pagina 180 a pagina 230; Getto ci diceva che un autore bisognava leggere semplicemente tutto, tutta intera l'opera, anche le lettere, i appunti). E ci insegnò il piacere d'inseguire e valutare la pregnanza dei dati verificabili. La sua fu una operante esortazione verso una critica non impressionistica, intuitiva. Ci fece disamorare della cosiddetta «critica pura», della lettura che degustava l'episodico e dilapidava l'infinita ricchezza dei grandi classici. Ci insegnò a diffidare di astrattismi e dogmatismi soffocanti. Nessuno dei allievi ebbe difatti interesse esclusivo per i ferri del mestiere, a scapito dell'esperienza unica suggerita da un testo.

BOLAFFI
PER UN REGALO DA COLLEZIONE
regalare e regalarsi una collezione Bolaffi è sempre una scelta originale e di classe. Vi proponiamo una selezione di esclusive e irresistibili proposte scelte tra le oltre 200 disponibili, tutte di grande fascino collezionistico.
Il filatelico da collezione
Un fantastico panorama filatelico sulle auto Ferrari di Formula 1
14 francobolli nuovi fior... in un raffinato album "rosso Ferrari"
Lire 95.000
MONGOL POST 300 ₮
Ferrari 1970-A1C
Il filatelico da collezione
Un'idea regalo veramente originale
Lire 49.000
Il filatelico da collezione
alla Zecca degli Stati Uniti, all'alba del 2000 è realizzata con un'oncia di argento puro 999/000
Nuovo fior di conio, in cofanetto
Lire 50.000
La moneta da collezione
Particolare moneta dalla curiosa forma a sette lati, riporta l'intero calendario dal 2001 al 2100 in una fucinata
Coniata in nickel viene offerta in cofanetto protettivo
Lire 45.000
Guyana $5
Il francobollo da collezione
DISNEY GOLD
Un coloratissimo album nel quale che contiene 92 francobolli autoadesivi dedicati ai personaggi creati dalla fantasia Walt Disney
Lire 49.500
Il francobollo da collezione
Una splendida moneta risalente all'800 lo scudo di Vittorio Emanuele II fu coniato in argento 900/000 pesa gr. 25 e ha un diametro di mm. 37
Lire 95.000
Le telecard da collezione
Merry Christmas
LE TELECARD DI NATALE
Per i collezionisti... un appassionante telecard Natale... una originale raccolta di 16 cartoline telefoniche realizzate a Natale... dalla più vecchia dell'anno...
39.000
IL 1/2 MARENGO
Una preziosa moneta in oro 900/000 che raffigura Napoleone III
Del valore facciale di 10 franchi, pesa gr. 3,22 e ha un diametro di mm. 19
Lire 250.000
Vieni a trovarci nel nostro negozio di
TORINO
VIA CAVOUR N. 17
le altre colorate idee regalo per un Natale da collezione.
Aperto tutti i giorni a dicembre
09.00 - 12.30
15.00 - 19.30
Non solo francobolli ma anche set... da disegnare... armi da collezione, minerali: tanti articoli curiosi da regalare per sorprendere i vostri amici e per avere un piccolo tesoro di spesa.
per ... 001 ...
tramite e-mail
...1.517.60.25

TUTTE LE STRADE PORTANO IN VIA ROMA

IL PIACERE DEGLI ACQUISTI IN VIA ROMA E NELLE SUE PIAZZE DIVENTA SHOPPING DI QUALITÀ. UN MONDO DI IDEE, REGALI ED AUGURI NEI PIU' ESCLUSIVI NEGOZI, CAFFE' ■ BOUTIQUES DEL TRADIZIONALE E PRESTIGIOSO "SALOTTO DI TORINO". GODETEVI 2 CHILOMETRI DI GUSTO, ELEGANZA E QUALITÀ TUTTE TORINESI. VIA ROMA DÀ PRESTIGIO AL NATALE. BUONE FESTE A TUTTI.

VIA ROMA SI ANIMA DI AUGURI

Associazione TORINO VIA ROMA

GLI ASSOCIATI: ALGOZZINI GIOIELLI - ALVIERO MARTINI - ANNA CAFFE' - ARBITER - ARIMO - ASTRUA OROLOGERIA - A.C.T. AUTOMOBILE CLUB TORINO BAIOTTI UOMO - BANCA CRT - BANCA POPOLARE DI NOVARA - BERRY - BOIDI - BORELLO PELLICCERIA - BREK RISTORANTI - BRUNO BRUSCHI - CAFFE' LAGRANGE - CAFFE' PASTICCERIA ROMA GIA' TALMONE - CAFFE' SAN CARLO - CAFFE' TORINO RISTORANTE - CAFFETTERIA MERIDIANA - CAFFETTERIA MALABAR - CALVIN KLEIN - CALZEDONIA - CAPPELLERIA FORESTO - CARIPLO - CARLO TIVIOLI - CARRERA - CARTIER JOAILLIERS - CASTORO - CIT ITALIA COHEN - CRAVATTERIE NAZIONALI - DANTE ALIGHIERI F.LLI FOGOLA - ■ CANDIA ABBIGLIAMENTO - DE WAN - DOUGLAS - DURANDO - EUROPHOTO - FASANO FRATELLI BERGALLO GALTRUCCO - GIORGIO ARMANI - HERMES - HOTEL LIGURE - HOTEL ROMA - LA PENNA - LOUIS VUITTON - MARIANGELA BOUTIQUE MARINA RINALDI - MASSANOVA - MAX - MAX MARA - MONDO - MORESCHI - MOZZI - NEUV CAVAL 'D BRONS - NOELLO - PAISSA - PANTALONI ■ PANTALONI PIOVANO - PLAISIR - PROMOD - ROSALBA - ROSSETTI F.LLI - ROSSI MARIA LUISA - SALONE DE "LA STAMPA" - SALMOIRAGHI & VIGANO' - SALVATORE FERRAGAMO SAN CARLO DAL 1973 - SANPAOLO IMI - SCOOTER PARIS - SCOTLAND - SERGIO ROSSI - SILVIO PALMERIO - SPAZIO OMNITEL - STANDA - STARRING - STRATTA SWATCH STORE - TABACCHERIA DUKE - TELECOM ITALIA - TIMBERLAND STORE - TOPTEN - TOSI MODELLI - TRANSATLANTICA ROBOTTI - VIDOR - VOGUE SPOSA - XSTORE.

I [redacted] ADIDAS - COIN - FURBATTO IMMOBILI - EQUIPE DIFFUSION - ESTEL OFFICE ARREDAMENTI PER UFFICIO - ETNOTEAM THE INTERNET PARTNERS - FARMACIA CENTRALE - G.B. SPORTELLI - HOTEL NAZIONALE - MOTIVI - RICORDIMEDIASTORES - PERLIER E KELEMATA - ROCCA SPA - ROCCA "1872 OROLOGERIA ANTICA" ■ WILSON SOFTARCH ENGINEERING - TABACCHERIA BEVILACQUA CLAUDIA - U.C. OF BENETTON.

ASSESSORATO AL COMMERCIO E ALLA PROMOZIONE DELLA CITTÀ

CON IL PATROCINIO DELLA CITTÀ DI TORINO

NOICOM Telecomunicazioni dal Nord-Ovest

LA STAMPA

Barilla

Nuova Bora Variant.
Non vorresti fermarti mai.

• La nuova Bora Variant è davvero bella da guardare e da guidare. Prendiamo ad esempio la versione 1.9 TDI che con i suoi 115 cavalli raggiunge prestazioni eccellenti mantenendo bassi i consumi. Oppure la versione 2.8 Highline 4motion ■ 6 marce: il suo motore eroga 204 cavalli, che la rendono un'auto sportiva e grintosa. Sulla Bora l'ABS con EDS e l'ESP (nella versione 2.8) sono di serie, come del resto gli Air Bag frontali e quelli laterali. Insomma, bastano pochi chilometri al volante per scoprire quanto è piacevole da guidare, tanto che fermarti ti sembrerà un peccato.

Potete trovare Bora variant nelle seguenti versioni:
1.6 trendline 77kw/105CV. - 1.6 Highline 77kw/105CV. - 2.0 Highline 4motion 5 marce 85kw/115CV.
2.8 Highline 4motion ■ marce 150kw/204CV. - 1.9 TDI Trendline 6 marce 85kw/115 CV.
1.9 TDI Highline ■ marce 85kw/115 CV. - 1.9 TDI 4motion Highline 6 marce 85kw/115 CV.
A partire da Lit. 35.744.400 (Euro 18.460,44) IVA incl., I.P.T. escl.

Nuova Bora Variant.

www.volkswagen-italia.com

Provatela da

Auguri DI VIESTO

Auguri RINALDI

Auguri Simoni

Di Viesto S.p.A.
via Reiss Romoli, 130
10148 Torino
tel. 011.2253.311

■ S.p.A.
corso Francia, 262
10146 Torino
tel. 011.715.696

Simoni S.p.A.
via Giordano Bruno, 70
10134 Torino
tel. 011.315.34.11

• Concessionarie in Torino

IDENTIKIT DEI FAN, DIVISI FRA I TRE FINALISTI

a cura di Maria Laura Rodotà

IL PIETRISTA

Sono tanti agguerriti, i pietristi. Hanno creduto nella magica combinazione tra libro e pesetto, partantina italica tuttologica gallismo, realpolitik e inciucismo atletico-simpaticone.
C'è da invidiarli. Hanno candidato migliore. Il tariconismo sarà pure la nuova teledottrina dell'uomo forte, ma ha tenuto in piedi il Grande Fratello; intrattenendo tutti, antipietristi e a-pietristi compresi. Forse, tra poco, dovranno essere i pietristi a tener su Pietro. Sbirciato da vicino, dalla finestra della casa, è giovane giovane e perfino spaurito, un pastorello da presepe napoletano. Chissà come sarà, dopo.

LA CRISTINISTA

E' preoccupata per Cristina. E' preoccupata per se stessa. Però dice che vedere quanto Cristina si lasciava maltrattare Taricone le ha fatto meglio due anni di analisi. Si identificata, ha avuto illuminazioni emotive, pensa che ciò futuro la salverà. Se così fosse, la malinconica ragazza di Iseo provocherebbe uno scossone nel costume occidentale. Ma per il momento, la vera cristinista pensa solo a Cri. Spera che vinca, che i 250 milioni la riconducano a una brescianitudine.
Che metta su una piccola impresa, faccia i soldi; e mantenga pure dei Tariconi, vuole, ma dandogli solo paghetta.

IL

Se residente nel collegio di Gallipoli, è l'elettore che si contenderanno Massimo D'Alema e Alfredo Mantovano. Meridionale, preoccupato per lo stato di precarietà in versano i giovani del Sud. Vuole che Salvo vinca perché ha moglie ("Mii, Giuuusy"), figlia ("Salvoo, la bambina ti riconòsce") e deve comprare casa (lo dice in continuazione, gli ottanta milioni). Gli anti-salvisti fanno presente ai salvisti che, solo con le serate in discoteca a cinque milioni, Salvo la compra in sedici giorni. Il salvista ammira comunque i suoi scherzi, e spera in futuro nel trio Salvo, Giovanni e Giacomo. Si vedrà.

Orfani del Grande Fratello

Fulvia Caprara
ROMA

In attesa del verdetto di stasera, tra scommesse e previsioni, con Cristina superfavorita e con Salvo in ottima posizione grazie alla speciale mobilitazione siciliana delle ultime ore, gli uomini del «Grande Fratello» tirano le di quello che, piaccia o piaccia, è stato il fenomeno televisivo dell'anno. «Per Canale 5 - dice il direttore Giorgio Gori - si è trattato di un'avventura straordinaria: ci aspettavamo un successo ma non di tali dimensioni, sembrava che ormai avesse dato tutto e invece questo programma ha segnato il ritorno al centro del ring della e generaliste».

L'IMMENSA PLATEA. L'autunno d'oro della rete ammiraglia di casa Mediaset si chiude, fa sapere Gori, «con il 25,1% di share nelle ore e con Raiuno a quota 23,4%. Nel prime-time la media è stata del 26,4%, lo anno è stata del 24,3%, due anni fa del 22,5%». Il pubblico è composto prevalentemente da donne: in particolare ragazze tra i 20 e i 24 anni, seguite dalle teen-agers (15-19 anni). Gli unici indenni dalla febbre del «Grande fratello» sembra siano stati gli over 65; il pubblico più ampio è quello del Sud e delle isole (37,6%), poi viene il Centro (35,6%) e il Nord (33,1%). La ripartizione geografica è quindi favorevole ai due concorrenti maschi, Salvo di Siracusa e Pietro di Caserta, ma Cristina avrà dalla sua le ragazze, più o meno giovani, di tutta la penisola. Il successo si misura anche attraverso altri termometri: il numero esorbitante di tesi universitarie sul programma; l'incremento di 100mila abbonamenti in favore di Stream; i 60 mila voti giornalieri espressi dai navigatori che seguono il programma su Jumpy.

CRITICHE E PERICOLI. vissuto con trepidazione l'avvio della storia d'amore tra Pietro e Cristina - confessa Gori -, avevo preso impegno quello che sarebbe stato il programma e quel legame ha invece subito scatenato le critiche di chi non aspettava altro». Poi è successo qualcosa d'inatteso: «Cristina partita da posizione fragilità, è passata nella sfera dei rapporti sessuali e, quello è accaduto in tutti gli altri Paesi dove è andato in onda il "Grande Fratello", il pubblico, soprattutto quello femminile, invece di rigettarla, ha finito per adottarla, facendo diventare Marina polo negativo del gruppo». Intorno alla casa i momenti di tensione più forte si sono verificati quando «le urla, spesso indecenti, della gente fuori raggiungevano le orecchie dei reclusi» e quando «la vigilanza ha sorpreso una persona che si apprestava a lanciare biglie d'acciaio con la fionda».

LO SPETTACOLO CONTINUA. Non basta la serata di oggi con personaggi disposte a sborsare cifre assurde (anche 1 milione e mezzo) per ottenere un posto in prima fila nello studio 1 di Cinecittà dove Bignardi accoglierà il vincitore; non basta il rutilare di impegni per tutti i concorrenti al gioco, tour in giro per l'Italia guidati da Marco Liorni alle partecipazioni ai programmi tv, all'invito a Gardaland, all'appuntamento di questa mattina per la presentazione del calendario di «Max», protagonista Marina La Rosa. Non basta la mega-festa del «Grande Fratello» organizzata per venerdì con inviti selezionatissimi. Non basta la puntata in onda il 28 dei dieci ospiti in studio sfogliare, il pubblico, «l'album dei 100 giorni nella casa». Il sipario non è ancora calato, e il produttore della Aran Marco Bassetti, insieme con il direttore di Canale 5, fanno sapere che «da domani sarà a disposizione del pubblico un numero verde dove si potrà chiamare per chiedere di prendere parte ai provini, aperti a uomini e donne di età compresa tra i 20 e i 40 anni». La seconda quasi di certo condotta nuovamente da Bignardi, andrà in onda prima del prossimo settembre; intanto si riflette sulla versione vip che comunque non sarà nulla di più che una parodia e andrà su Italia 1. Per la cronaca ci sono già stati i buontemponi che hanno organizzato, in un albergo di Milano, una mattinata di selezione-truffa bloccata dopo qualche ora, con personale dell'hotel sull'orlo di una crisi di nervi per l'assedio degli aspiranti al provino.

GADGET E SIMILI. La rivista ufficiale del «Grande Fratello» ha avuto una tiratura media settimanale pari a 250mila copie; l'imminenza del Natale ha favorito il boom dei regali in tema con il programma, dalla felpa al set di tovagliette all'americana; dal fino al pezza identico al labrador che vive nella al telo-bagno griffato «G.F». Richiestissime le magliette con frasi celebri dei partecipanti dove si tocca veramente l'apoteosi del vuoto totale: Cristina firma un «Oddio! Mi sono taricoinnizzata»; Marina sussurra «Ci stiamo facendo prendere troppo da questo gioco...»; Sergio esclama «Ho finito le parole»; Pietro avverte: «Quando mi vedi l'occhio alla Mr Hyde te devi annà!».

Si tirano le somme sul fenomeno televisivo dell'anno Gori confessa: «E' stata un'avventura straordinaria. Non ci aspettavamo successo di tali dimensioni»

Ma lo spettacolo continuerà. Feste, gadget di Natale targati GF, persino tesi di laurea, i dieci concorrenti contesi da tutti. Sicura la seconda edizione nel settembre 2001

GRANDE FR IN

SOLO OGGI E DOMANI 22 DICEMBRE
Polleria Natalizia
capponi, tacchini, anatre, faraone
Natale 2000
STANDA ti dà
-30%
IN TUTTI I SUPERMERCATI E IPERMERCATI
STANDA

L'attore in teatro a Sulmona recita la storia di Cerdan in «Il grande campione»

Ranieri fa a pugni

«Sono l'uomo che amò la Piaf»

SULMONA

E' stato un incontro intenso, totalizzante, quello tra Massimo Ranieri e la figura del pugile algerino naturalizzato francese Marcel Cerdan, protagonista, alla fine degli Anni '40, di un'appassionata storia d'amore con la celebre cantante Edith Piaf: uno «schricciolo di donna» e un uomo a cui il rivale Jack La Motta disse, dopo un celebre incontro a Detroit, «...Quel francese aveva martelli al posto delle mani». In scena da ieri sera a Sulmona con «Il grande campione», lo spettacolo diretto da Giuseppe Patroni Griffi e Antonio Calenda, struggente e sfortunata passione tra i due personaggi, Ranieri racconta: «Sono rimasto molto colpito dalla figura di Cerdan, un uomo di grande, sincera umanità, che in Francia era famoso ed amato come lo fu in Italia il nostro Fausto Coppi. La sua storia di vita mi ha ricordato la mia adolescenza: i tanti lavori che ho fatto, dallo spazzino al barista al guardamacchine, il desiderio che avevo di fare il pugile e poi la scelta di cantare. Cerdan era un campione speciale, uno che, dopo aver steso l'avversario, si lanciava per aiutarlo ad alzarsi e mettersi a sedere. Un gesto che mi ha intenerito e che dimostra una sensibilità veramente struggente, e soprattutto un modo bellissimo d'intendere lo sport: finchè ci si batte siamo due avversari, ma subito dopo torniamo uomini, solidali l'uno con l'altro».

Per raccontare nella maniera più convincente la storia di Cerdan, scomparso in un incidente avvenuto all'altezza delle isole Azzorre, nella tratta tra il 27 e il 28 ottobre del '49, sull'aereo partito da Parigi e diretto a New York che avrebbe dovuto riportarlo tra le braccia ansiose dell'amata, Ranieri si è rivolto al campione di boxe Patrizio Oliva di cui è sempre stato un grande ammiratore: «Ho vissuto, con la sua guida, i mesi meravigliosi, senza fumare, senza bere, facendo vita all'aperto e perdendo, grazie all'allenamento continuo, anche i pesi e tutto il resto, ben 11 chili». Sulla scena, dove campeggia in apertura un grande ring, quello che vide lo scontro tra Cerdan e La Motta, l'attore, per l'intera durata dello spettacolo, recita, canta e tira di boxe giocando «di fiato e di polmoni» con un'energia che gli costa «un'enorme fatica fisica». Ma tant'è, Ranieri non è tipo da fare le cose a metà: «A 49 anni non posso certo mettermi a inseguire le proposte con cui si fanno i soldi; in questi mesi, per prepararmi adeguatamente, ho staccato completamente la spina, rifiutando offerte di ogni genere, fiction e partecipazioni teatrali». Nello spettacolo, che ha le musiche di Maurizio Fabrizio, i costumi di Aldo Terlizzi, i testi di Guido Morra, Ranieri interpreta 14 brani, in linea con l'aria del tempo, con quegli anni '40 in cui anche a un pugile famoso come Cerdan capitò di «essere avvicinato da un mafioso che tentò di corromperlo proponendogli una cifra esorbitante di denaro in cambio di un incontro truccato. Naturalmente Cerdan rifiutò».

Dopo Sulmona, «Il grande campione» sarà in scena a Napoli, per 3 settimane, e poi andrà a Milano dove resterà in cartellone per un mese e mezzo.

[f. c.]

Massimo Ranieri ha perso ben 11 chili per interpretare il personaggio

Il cantante debutta nell'«Opera da tre soldi»

Elio: «Sempre di moda i briganti come Mackie»

Protagonista con Maddalena Crippa nel capolavoro di Brecht e Kurt Weill

Sandro Cappelletto

ROMA

«Mostra i denti il pescecane», e li mostra - li ha bianchissimi, lunghi, ghignanti in una bocca che sembra di pongo - anche Elio delle Storie Tese, che questa sera debutta a Santa Cecilia il ruolo di Mackie Messer, protagonista di «L'opera da tre soldi» di Bertolt Brecht e Kurt Weill. Accanto a lui, nel doppio ruolo di Polly e Jenny, Maddalena Crippa. Con Peppe Barra e Marina Confalone, in scena come Mister Peachum, il «boss» dei mendicanti di Londra, e la sua quasi del tutto appagata signora.

Nati a Berlino nel 1928, salutati da un successo sensazionale, i «tre soldi» diventano subito il simbolo di un modo originale di rappresentare il teatro musicale, di ricominciare finalmente a far incontrare musica e teatro. L'opera arriva in Italia nel 1956: al Piccolo di Milano la regia è di Giorgio Strehler, la direzione di Bruno Maderna, Tino Carraro e Milly protagonisti; poi, la memoria va al 1973 e incontra Domenico Modugno e Milva, ancora con Strehler. Due edizioni talmente memorabili da diventare perfino condizionanti ogni successiva ripresa. Questa sera, quel tabù cade.

A quella prima milanese, era presente anche Luciano Berio: diventato da pochi mesi Presidente dell'Accademia di Santa Cecilia, il nostro compositore rende così omaggio - è il centenario della nascita - a Kurt Weill e, dedicandogli un «Liebeslied» (canto d'amore), scrive che «le canzoni possono essere strumenti rivoluzionari. I "songs" di Weill sono realmente rivoluzionari, perché si rivolgono sempre direttamente all'ascoltatore consapevole, piuttosto che a consumatori di musica in cerca di evasioni a buon mercato». Quelle che il «teatro epico» di Brecht detestava, considerandole alienanti: non immaginava ancora quanto sarebbero diventate vincenti.

Lo spettacolo, proposto per tre recite a prezzi contenuti, viene dato in lingua italiana, nella traduzione di Eugenio Gaipa, Gino Negri e Strehler, e «in forma semiscenica», per la regia di Lorenzo Mariani, tutta centrata sulla gestualità, la mimica, l'agilità dei suoi protagonisti, costretti in uno spazio contenuto e di fatto privati dell'aiuto delle scene. Due tralicci di tubi incombono ai lati del palcoscenico, sostenendo l'impianto delle luci e grappoli di acustici che amplificano le voci dei cantanti-attori. La direzione musicale è di Karl Gruber, che con il suo Ensemble ha quest'anno inciso una premiatissima edizione dell'opera; nel cast del disco, anche la rock-star Nina Hagen, a conferma che la vocalità immaginata da Brecht e Weill non ha contorni definiti una volta per tutte. In un'altra incisione recente, John Mauceri dirige Milva e Ute Lemper, assieme a due cantanti lirici di grandissima classe come René Kollo e Helga Dernesch. E prima la voce di Lotte Lenya, e di Cathy Barberian... Oggi, quella della Crippa, già forte di un suo viaggio nel cabaret berlinese, culminato in uno spettacolo, «Schoenberg-cabaret», firmato da Peter Stein.

«I briganti come Mackie Messer? Sono sempre di moda e potenti, attorno a noi», dice Elio; due anni fa, cantò al Rossini Opera Festival di Pesaro per un rifacimento dell' «Italiana in Algeri» di Rossini firmato da Azio Corghi. Oggi, a conferma di una non comune curiosità musicale, affronta una vocalità difficile, arguta e volgare, un modo di stare in scena insieme grottesco. Lo spettacolo è sulle sue spalle, e per esorcizzare il batticuore si diverte a immaginare un'opera scritta da lui, magari per la Scala. Intanto studia e mostra i denti, e l'affilato coltello di Mackie.

PRIME CINEMA

Loach e i proletari del 2000

Coraggio e allegria di lavoratori in lotta

Lietta Tornabuoni

IN una delle città più ricche del mondo, Los Angeles, nel Paese più potente del mondo, l'America, lo sfruttamento dei lavoratori può essere incivile, feroce. Un paradosso? No, un'abitudine. Narratore dei proletari del Duemila, nemico del capitalismo sregolato, Ken Loach ha realizzato il primo film negli Stati Uniti, i personaggi parlano spagnolo perché sono quasi tutti latinoamericani, spesso immigrati clandestinamente dal Messico, spesso privi di permesso di soggiorno e di lavoro. L'ha intitolato con il vecchio motto «Bread and Roses»: il pane e le rose, l'indispensabile e il piacevole, il minimo vitale e la bellezza, tutt'e due necessari alla sopravvivenza. E' partito dalla campagna sindacale organizzata a Los Angeles, all'inizio degli Anni Novanta, per i diritti dei pulitori, delle persone che lavorano di notte facendo pulizia negli uffici.

Questi diritti nessuno li rispetta. Troppi datori di lavoro, solo a sentir nominare il sindacato, chiamano la polizia privata; non pagano l'assistenza sanitaria né i contributi, non pagano gli straordinari, cacciano chi si ribella (ma pochi sono in condizione di potersi ribellare). Il film segue la lenta, contrastata, faticosa e alla fine vittoriosa opera, tra i lavoratori, del sindacalista Adrien Brody, e parallelamente la storia di due sorelle messicane, una rassegnata e vinta, l'altra più giovane e combattiva.

«Bread and Roses» è uno di quei film in cui si esprimono al meglio le qualità di Loach, regista dei lavoratori: una eccellente capacità di raccontare e di rendere appassionante quanto racconta, di rappresentare i lavoratori in lotta persino con allegria nella terribile serietà; una intelligenza umanitaria, una fluidità e naturalezza della narrazione, un gran rispetto dei personaggi narrati. E una un coraggio molto rari.

Una scena del film di Loach

AND
di Ken Loach
con Adrien Brody, Pilar Padilla, Elpidia Carrillo
Drammatico
Inghilterra, 2000
TORINO: cinema Charlie Chaplin 1, Due Giardini
MILANO: Anteo 400, (sera)
ROMA: Greenwich, Mignon 1

TV & TIVÙ

La psicologia della folla disegnata da Manzoni fa anche al caso nostro

Rex, cucciolo allo sbaraglio

Tra applaudire e urlare dietro

Alessandra Comazzi

«Io ho una sorella», dice uno dei protagonisti della quarantottesima puntata «incantesimo» alla fidanzata, e via lacrimevole istoria, rivelazione improvvisa di travolgente drammaticità. Aveva l'aria, l'espressione, il modo di porsi, di Chiquito che parlava Paquito. Chiquito e Paquito i due personaggi inventati, ma non troppo, dalla coppia Olcese Margiotta. uale di conversazione: «Hai presente Logan?» «Il cuoco di Chang?» «Sì è fatto sucra». Oppure: i ricordi di Sendero Pechegno?» «Il cammello gobba». «Che a che fare Jolanda?» «Sono io tua ral». ancora: «La tua fidanzata è vergine». cosa dici, Chiquo, l'ho vista io che facava l'amore con mess «Sì, ma lei non se n'è accorta». E via follemente discorrendo. La parodia è parodia, ma la verità è che ci si può tanto permettere di prendere in giro il melodramma rappresentato nella fiction «di lunga serialità» passata da Raidue a Raiuno. La sparizione di Agnese (vedere, per la differenza tra le parole «sparizione» e «scomparsa» e le sue esilaranti conseguenze letterarie, l'ultimo, o forse è il penultimo, di Andrea Camilleri, «La scomparsa di Patò») non ha portato conseguenze. Tutto (cioè gli ascolti) ha continuato ad andare per il meglio, secondo le più belle tradizioni del gioco di squadra.

Non c'è niente da prendere in giro: se non altro per la nobiltà del genere, che ha sempre attirato le folle, e delle folle bisogna avere rispetto, oltre che timore. Scriveva un buon osservatore di costumi, quel tal «Sandro, autor di un romanzetto dove si tratta Promessi Sposi», Manzoni di cognome, riferendosi ai tumulti milanesi per il pane, qualcosa che si attaglia perfettamente a noi sia pur meno tumultuosi spettatori tv: «Chi forma poi la massa è un miscuglio accidentale di uomini (...): un po' riscaldati, un po' furbi, un po' inclinati a una certa giustizia, come l'intendon loro, un po' vogliosi di vedere qualched grossa, pronti alla ferocia e alla misericordia, a detestare ad adorare; avidi ogni momento di sapere, di credere qualche cosa grossa, bisognosi di gridare, d'applaudire qualche di urlargli dietro». Ed ecco che il passaggio da «Incantesimo» a «Grande fratello» è compiuto. «Incantesimo» è stato seguito da 7 milioni 259 mila spettatori; stasera contro la puntata finale e natalizia di «Grande Fratello», Raiuno manda le avventure del cane Rex, in più cucciolo. Cinismo e tenerezza.

alessandra.comazzi@lastampa.it

NOVITÀ

Eucerin
Protezione Attiva Labbra

DA

L'amante giovane.
Una delle opere misconosciute di Maurice Pialat, perché una delle prime e (allora) unica uscita nel circuito prima degli anni '80. Un sobrio e avvincente dramma sentimentale Marlène Jobert e Jean Yanne. Il quarantenne sposato Jean ha da lungo tempo una relazione le giovane Catherine. il rapporto finisce per incrinarsi per le bizze e i ripetuti litigi... 3.00 1

I quattro cavalieri dell'apocalisse
Seconda trasposizione del di Blasco Ibañez ad opera di Vincente Minnelli con Glenn Ford, Ingrid Thulin e Charles Boyer. Un dramma spettacolare, nella filmografia del maestro della commedia e del musical. Durante la guerra due fratelli di una ricca famiglia tedesca si trovano su fronti di e... 20.55 TMC

I FILM DI OGGI

Lo squalo ★★★

RAIDUE. USA 1975. REGIA: STEVEN SPIELBERG. CON ROY SCHEIDER, RICHARD DREYFUSS, ROBERT SHAW, LORRAINE GARY E MURRAY HAMILTON. DUR: 2H05'
Primo, enorme, successo per il giovane Spielberg. Un thriller sul mare ispirato al romanzo di Peter Benchley che fonde horror e avventura con un montaggio mozzafiato. Agghiacciante la colonna sonora di John Williams che si aggiudicò il premio Oscar. Amity, sulla costa atlantica degli Stati Uniti: un gigantesco squalo semina il panico e fa strage di bagnanti. Ma il sindaco minimizza perché teme il crollo degli affari. Il cacciatore Quint, l'oceanografo Hooper e il poliziotto Brody affrontano il mare per combattere «il mostro»...

I ★★★

ITALIA 1. USA . REGIA: RICHARD . CON SEAN ASTIN, BROLIN, JEFF COHEN, COREY FELDMAN, GREEN E MARTHA : 1H51'
Scritto da Chris Columbus («Mamma, ho perso l'aereo») e prodotto da Spielberg, un'avventura favolistica, qualche brivido, destinata soprattutto ai ragazzi. Un gruppo di ragazzini alla ricerca di un tesoro con cui salvare il loro quartiere dalla speculazione edilizia.

Totò, Peppino e... ★★★

RETE 4. ITALIA 1961. REGIA: SERGIO CORBUCCI. CON TOTÒ, PEPPINO FILIPPO, GLORIA PAUL E FRANCESCO MULE'. DUR: 1H29'
Ancora volta la coppia Totò-De Filippo nella parodia del capolavoro di Fellini. Peppino si reca a Roma per far deviare l'autostrada dal suo paesello, convinto dell'aiuto del cugino Antonio. ...

RTL 102.5
15 00 - 17 00 DA LUNEDÌ A SABATO

GIORGIO DE CHIARA

OGGI
Ultima puntata del *Grande fratello* (Canale 5, alle 21). Castagnetti e Casini da Bruno Vespa (*Porta a porta*, Raiuno, alle 23.05), la morte di papa Luciani e il colpo di Stato in Urss raccontato da Raissa Gorbaciova tra gli argomenti di *Correva l'anno* (Raitre, alle 23.20), Gianluca Grignani ospite di *Wozzup* (Italia 1, alle 15.05). Gossip, bugie e segreti di vip: ne parlano Lina Sotis, Roberto D'Agostino, Mara Venier, Lucrezia Lante Della Rovere, Nancy (foto), Anna Falchi, Afef (*Terra*, Canale 5, alle 23,40).

FERILLI
Sabrina Ferilli dice che mangiare da sola non le mette tristezza, come capita a molti, ma grande allegria: «Metto tavola tutte le mie cose, le mie quattro cinque pietanze preferite, i duetre tipi pane che mi piacciono di più e, finalmente, mangio da sola: una meraviglia assoluta! I primi sono la mia passione, mangiare che da cucinare: un grande classico come la carbonara, per esempio; lì trovo imbattibile, così come le melanzane alla parmigiana ma soprattutto, in questo periodo, vado pazza gli spaghetti alla Norma».

ARGENTO
Asia Argento non ama fare i regali di Natale e, se proprio deve, applica la «raffinata tecnica del riciclo»: «Spesso incarto di nuovo i regali ricevuti e li consegno a qualcun altro. A volte non li scarto proprio: magari faccio doni meravigliosi senza neppure saperlo».

D'URSO 1
«Il videoregistratore è l'aggeggio che mi servirebbe di più per il mio lavoro: in casa ne ho tre, in nove mesi su dieci, non riesco a programmarli. Una volta mi chiesero di mettere insieme degli spezzoni di film: dovuta all'aiuto di mio fratello» (Barbara D'Urso).

«In cucina un po' meglio: uso molto re, confezionatore di cibi sottovuoto, la gelatiera. In vado ben oltre frullatore. Certo, capita che salti corrente, per me una vera tragedia» (Barbara D'Urso).

I PROGRAMMI DI OGGI

RAIUNO

TELEGIORNALE
6.30 4588605 20.00 24089
11.30 7988976 22.40 45119
13.30 7686 0.15 4540087

GIORNO
Euronews [17082]
6.25 Il colore dei Santi Suor M. Castelli [4940599]
6.40 tempo fa
6.45 Raiuno mattina Varietà L. Giurato, All'interno: Tg1 - Economia oggi (7.00) - Tg1 Flash lis - Che tempo fa (7.30) - Tg1 - Che tempo fa (8.00-9.00) - Tg1 Flash (9.30) [8100062]
9.45 Dieci minuti di... [7780137]
9.55 Appuntamento cinema [7867315]
Buon Natale, Film (comm., 1995) [7667889]
11.25 Che tempo fa [1821112]
11.35 prova del con A. Clerici [3664957]
12.35 La signora in giallo Telefilm [6558860]
14.00 Tg1 Economia [74711]
14.05 vediamo Gioco [350792]
14.40 Ricominciare SO [122605]
15.05 Ci vediamo Raiuno Varietà [5727088]
16.15 vita in diretta All'interno: Tg Parlamento (16.50) - Tg1 (17.00) - Che tempo fa (17.10) [8501112]
Quiz show Gioco[4373511]

PRIMA SERA
20.35 Il fatto di Enzo Biagi [9575841]
20.40 Quiz Show presentato da Amadeus - II^ parte Film [7513353]
Rex Cucciolo - Le inventure di un piccolo commissario Film [3059995]
22.45 Febbre di Film [3643773]
0.40 Stampa Oggi con W. Molco - Che tempo fa - Appuntamento cinema [2692754]
Rai Educational La storia d'Italia del XX secolo. Dal Grande Guerra all'avvento del fascismo (1915-1925): "Il delitto Matteotti" [9374754]
1.30 Interviste a cura di G. Marzullo [6594261]
1.55 storia di Lucky Welsh Film (dramm., 1958) con C. Bronson, C. Matthews Regia W. Fowler jr [1268067]
3.20 Il Tastomatto (1985) con P. Franci [7887551]
4.25 Airport Telefilm [2512464]
4.55 Videocomic N. Leggeri [8986251]
Dalla Cronaca [93610193]

RAIDUE

TELEGIORNALE
10.30 7998953 20.30 58537
11.15 9102353
13.00 5841

GIORNO
6.25 Magellano A. Romano [9746841]
6.35 LavorOra [6999570]
7.00 Go mattina[6900334]
9.20 Vita con Roger Telefilm "L'ultimo tango" [5189773]
9.45 Educational Un do a colori [5220266]
10.00 Dieci minuti di... [77421]
10.10 viaggio Sereno variabile [1922228]
10.35 Tg2 33 a cura di L. Onder [5734082]
10.55 Nonsolosoldi [8245315]
11.05 Neon libri [2522570]
11.30 Anteprima I Fatti Vostri [1808]
I Fatti Vostri Varietà condotto da M. Giletti [34976]
13.30 Tg2 Costume Società [78537]
13.50 Tg2 Salute [2978421]
14.00 Affari cuore [5668773]
14.35 posto tuo [5886518]
15.30 [8792]
16.00 www.Raidueboysandgirls.com
17.45 Cartoni animati [95957]
18.10 Sportsera [6777402]
18.30 Tg2 Flash L.I.S. - Meteo [86421]
18.40 In viaggio con Sereno variabile [1497889]
19.05 Jarod il camaleonte TF "Fino fine" [765334]

PRIMA SERA
20.00 Greed Gioco condotto da L. Barbareschi [402]
20.50 Lo squalo Film (thriller, 1975) con R. Scheider, R. Dreyfuss. Regia di S. Spielberg [31261247]
23.00 Profiler - Intuizioni mortali Telefilm "Linea sangue [32995]
0.25 Neon Libri Rubrica a cura della Redazione Cultura del Tg2 [1143984]
Tg Parlamento [4196006]
Meteo [90167193]
0.45 Appuntamento al cinema [90159174]
0.50 Eurogol più belle immagini Campionati di calcio Francia, Inghilterra Spagna. Conduce B. Bizzoto [8814377]
1.35 Brooklyn south Telefilm [8902754]
2.20 Italia interroga S. Quattrone [5014174]
2.30 LavorOra [4599342]
2.40 Speciale dietro le quinte Attualità [7014261]
2.55 Nessun dorma [9683716]
3.25 Gli antennati [7025377]
3.40 Consorzio NET.T.UN.O. - Diplomi universitari a distanza

RAITRE

TELEGIORNALE
12.00 37960 22.45 2483808
14.00 6497063 0.10 4008280
19.00 1686

GIORNO
news 24 [4201155]
8.05 Educational Il grillo: "Pio Scilligo I modelli della psicoterapia" - Le culture della guarigione: "Omeopatia medicina dei simili" - Abbicci "L'ha detto la tivvù" [8043353]
9.30 Cominciamo bene Attualità con T. Garrani, I. Capitani. Regia M. Giambarba [4088773]
11.30 Tg3 di G. Milella [2934334]
12.55 Tg3 Articolo 1 di F. Poggianti [701421]
13.10 Tg3 L'una italiana a cura C. Ferretti, U. Broccoli [5027711]
14.50 Tg3 Leonardo del T3 Piemonte
Tg3 Neapolis a cura di S. Blazzo, S. Luise [73044]
15.10 Tre Ragazzi All'interno. Zona franka - GT Ragazzi (15.35) - La melevisione: favole cartoni (15.45) [6068889]
16.30 Giorno dopo giorno Gioco condotto G. Magalli [3972537]
17.10 Geo Geo Documentari presentati da S. Sagramola. All'interno: Tg3 Meteo (18.10) [3172204]

PRIMA SERA
Sport Tre [95044]
20.10 Videoframmenti [1044841]
20.30 posto al sole Soap Opera [45063]
20.50 Buon Natale. Buon Anno Film documentario "Un secolo di Feste italiane" di G. Governi [394841]
22.55 Tg3 Primo Piano A cura Speciali [963089]
23.20 Correva l'anno di S. Nizzitelli, F. Ciraffci. Regia di A. Bevilacqua
0.20 Appuntamento al cinema anticipazioni cinematografiche a cura dell'Anicagis [1246025]
Okkupati Rubrica attualità a cura di M. Sorcioni e R. Benini [21377]
Fuori Orario. Cose (mai) viste di Ghezzi, Pace, Francia, Giorgini, Luciani, Melani, Torigliatto e doni [7412087]
1.15 Rai news 24 Superzap - News - - Approfondimento - Magazines matico Rainews 24 - Rassegna stampa Herald Tribune - Usa 24 H

CANALE 5

TELEGIORNALE
8.00 8963570 20.00 6150
40537 0.50
12.00 37960 22.45 2483808
14.00 6497063 0.10 4008280
19.00 1686

GIORNO
Tg5 pagina - Traffico - Meteo [1515537]
8.45 La casa con V. Sgarbi [4330063]
9.00 Cosby Telefilm "Imprevisto sociale" [373]
9.30 Maurizio Costanzo Show Talk-show condotto da M. Costanzo con la partecipazione di F. Bracardi. Regia di P. Pietrangeli (R)
11.00 Ultime cielo Telefilm "Amnesia" [90105]
12.00 Grande Fratello Attualità (Replica) [58761]
13.40 Beautiful SO [212402]
14.10 Vivere SO [695711]
14.40 e donne Talk show condotto da M. Filippi. Regia di L. Basile [5224624]
16.30 Ultime cielo Telefilm "Gli angeli della neve" [63976]
17.30 Verissimo cronaca Attualità condotto da [72624]
18.30 Grande Fratello Attualità [3976]
Passaparola Gioco dotto da M. Scotti partecipazione di A. Mancini [9976]

PRIMA SERA
Striscia la notizia - La voce dell'imprudenza condotto E. Greggio, G. Iacchetti con la partecipazione delle veline M. Corvaglia, I. Canalis [5421]
21.00 Fratello Attualità con M. Bignardi, M. Regia Il Gasperi
23.50 Terrat del Tg5 [3883808]
1.20 Striscia la notizia - La voce dell'imprudenza Varietà (Replica) [4652087]
1.50 Grande Fratello Attualità (Replica) [1011613]
2.20 La dell'anima Attualità con V. Sgarbi (Replica) [3628934]
2.40 Verissimo Attualità dotta da C. (Replica) [4063648]
3.10 Tg5 Notiziario (Replica) [9833754]
3.40 Durango Film-tv (dramm., con B. Fricker, P. Bergin. Regia di M. Shields [3476193]
5.30 Tg5 Notiziario diretto da M. Mentana (Replica)

ITALIA 1

TELEGIORNALE
12.25 1817537 0.30 3728808
19.30 4179

GIORNO
7.05 Cartoni animati[8906402]
Agli ordini papà Telefilm "Cameriera in fuga" [8656773]
9.15 Chips Telefilm
10.10 Sci: Coppa del mondo Slalom gigante maschile - 1^ manche
ride [4349976]
11.25 Renegade Telefilm "La di Val" [5442624]
12.50 Bitti e misfatti [6795118]
13.00 Uno che ride [29808]
13.10 Sci: Coppa del Mondo Slalom speciale maschile - 2^ manche [5642063]
14.00 Cartuno [3102605]
14.35 Candid Varietà con M. De Grenet, B. Pozzecco [764501]
15.05 Wozzup - La casa di Italia 1 conduce D. Bossari. Regia di L. Biscussi [6912624]
15.30 Sabrina, Vita da Strega Telefilm "Dolce - Magia" [1150]
16.00 Cartoni animati d'amore fra scuola - Pokemon [19518]
17.30 Telefilm "Robin Hood e le streghe di Nottingham" [70046]
18.30 Nash Bridges Telefilm [74082]

PRIMA SERA
20.00 Sarabanda Gioco condotto B. Papi. Regia G. Baroncelli [99605]
20.45 I Goonies Film (avv., 1985). Regia di R. Donner [969773]
22.45 Zelig for Varietà [7014841]
23.05 Le Varietà condotto da S. Ventura [4125266]
Mai Grande Fratello Varietà con la Gialappa's band
condicio [74972731]
0.45 Studio sport Notiziario sportivo [4663193]
1.15 Frasier Telefilm "Il ritorno di Diane" [4653716]
1.45 Una famiglia del II° tipo Telefilm "Il super bowl" [1010984]
2.15 Wozzup conduce B. Bossari (R) [3521071]
2.35 Candid show Replica [3546880]
L'amante giovane Film (comm., 1972) M. Bert, J. Yanne. Regia di M. Pialat [1285822]
4.35 Karaoke con Fiorello (Replica) [4493358]
Non è La Rai Varietà (Replica) [8598445]

RETE 4

TELEGIORNALE
11.30 1562747 18.55 5266150
13.30 3624

GIORNO
6.00 Hotel Telefilm "Bentornato e addio" - 2^ parte [1547]
Stefanie Telefilm "Una grande famiglia" [9771686]
7.15 Milagros Telenovela [4461773]
8.15 Tg4 - Rassegna stampa Replica [3651421]
8.35 Peste e corna e gocce di storia Attualità a cura di R. Gervaso [5269995]
8.40 Sotto il cielo dell'Africa Miniserie "Il villaggio in pericolo" 1^ parte [1087402]
9.45 La madre TN [9284470]
10.45 d'amore Soap Opera [2373150]
11.40 Forum Attualità P. Perego [4188266]
14.00 La fortuna Gioco con M. Bongiorno e la partecipazione di M. Trevisan. Regia di B. Biancini [49808]
15.00 Sentieri SO [22063]
15.55 Il pescatore della Louisiana (comm., 1950) con D. Niven. Regia di N. Taurog [22357228]
18.00 Ok Il prezzo giusto conduce M. T. Ruta [96131]
19.35 Sipario del Tg4 [3076605]
19.45 Terra [1163044]

PRIMA SERA
20.45 Totò, Peppino e la dolce vita (comm., 1961) con Totò, P. De Filippo. Regia di S. Corbucci. All'interno (21.40) [8067841]
22.40 Music Line Musicale [3361334]
22.55 Il Branco Film (dramm., 1977) con J. Don Baker, B. Besch. Regia R. Clouse [3624071]
0.50 Tg4 - Rassegna stampa Lettura e commento delle prime pagine di quotidiani [2037939]
1.15 Coniglietta per caso Film-tv (dramm., 1985) con K. Alley, D. Burke. Regia L. Arthur [8980280]
3.15 Peste e e gocce di storia Attualità a cura di R. Gervaso (Replica) [46351532]
3.20 Tg4 - Rassegna stampa Replica [1033174]
3.40 Napoli serenata calibro nove Film (pol., 1976) Mario Merola, L. Cassini Regia A. Brescia [2176342]
La domenica villaggio Replica

TMC

7.00 Di che segno sei? [83537]
7.05 Robin Hood TF [7547215]
7.30 Tmc News Edicola [6334599]
7.55 Meteo
8.00 Tmc Sport Edicola
8.25 Due minuti un libro Attualità [1307228]
8.30 Di che segno sei? [2907808]
8.35 Agenzia Rockford Telefilm [8397605]
Jolanda e il Re dei Sam- Film [7513353]
11.45 che segno [2070112]
11.50 Tre nipoti e un maggiordomo Telefilm [5837063]
12.25 Meteo [1831808]
12.30 Tmc sport [96570]
12.45 Tmc News [447711]

13.00 Il Telefilm [11537]
Lo zar dell'Alaska Film (1960) [6710518]
16.20 Dragnet Telefilm [5489624]
Agenzia Rockford Telefilm [3259976]
17.55 Star Singer Canori [23044]
18.25 La squadriglia delle core nere TF [8257402]
19.25 Tmc News [502402]
19.55 Tg Oltre [433518]
20.10 Tmc Sport [414063]
20.35 Crazy Camera [5927605]
20.55 I quattro cavalieri dell'apocalisse Film [1771547]
22.45 Tmc News [7041995]
23.05 Dagli archivi della polizia criminale Film [3626131]
Tmc Edicola Notiziario [4394174]
Il santo Telefilm [1404716]

TMC2

Video dedica [5869599]
11.00 Flash Notiziario
11.05 New [2061711]
12.00 Sound [923266]
13.00 Video dedica [854537]
13.30 [857624]
14.00 Flash Notiziario [384860]
14.10 [5419709]
14.45 [2474131]
16.40 Maramaldo [2922150]
17.10 dedica [3232228]
17.30 Flash Notiziario [634315]
17.40 Help [7376605]
18.40 Hot line [337421]
Come Thelma e Louise [593889]
19.30 Arrivano I [553334]
20.25 Video dedica [100044]
20.50 Film [21574421]
23.00 Tmc2 Sport [804112]
23.10 Sport Magazine [6827150]

TELE+BIANCO

6.25 Genitori in trappola Film (comm., 1998) [90759570]
Il tempo decidere Film (dramm., 1998) [7232773]
10.25 Rosetta Film [56438537]
12.00 The rugrats - il film Film (anim., 1998) [7416537]
13.20 Action in the old west Documentari [652228]
13.50 Il migliore [2840188]
16.05 Genio follia Film (dramm., 1998) [5264860]
17.35 Il confine della legge Film [4734995]
19.10 La moglie dell'astronauta Film [7295570]
21.00 Speciale: Leonardo Piracconi show [7907421]
22.20 Fuochi d'artificio Film (comm., 1997) [1728841]
23.55 Il genio Film (comm., [5158247]

TELE+NERO

Un perbene Film (biogr., 1999) [2250179]
10.00 Cinema in minuti [751976]
10.30 E mambo Film (comm., 1999) [2387841]
12.10 The F (dramm., 1999) [8864792]
13.55 Il viaggio Felicia Film (dramm., 1999) [6764247]
Il grande Joe Film (avv., 1998) [3738808]
17.40 Love letters Film[3344112]
secret of Ninnh 2 - Timmy to the rescue Film [9656266]
20.20 Basket prepartita[2514860]
20.35 Basket: Barcellona-Muller Verona [457624]
22.15 Pripyat, vivere a nobyl [253421]
streak Film

MTV/RETEA

6.00 Mtv Wakeup! [74356353]
Televendita [57353]
10.00 TgA Flash [91518]
10.05 Pure Morning [18751179]
12.25 TgA Flash [1822150]
12.30 Mad 4 hits [252860]
Dance floor chart [13995]
15.00 Total request [44841]
16.00 Top 100 of [55957]
17.00 Select [7410605]
18.45 Mad 4 hits [7563088]
18.55 TgA flash [4845228]
19.00 Romalive Talk-show [2686]
20.00 Dance Floor Chart [1570]
21.00 Cartoni animati [8452]
21.30 Celebrity Death Match [2711]
22.00 Cartoni animati [9624]
22.30 Mad 4 hits [99452]
Undressed Telefilm [6042]
24.00 Brand: New [83716]

ALLA

RADIOUNO: Gr 6; 7; 7.20; 8; 12.10; 13; 18; 19; 21; 22; 23; 24; 2; 3; 4; 5; 5.30.
8.25 Sport; 8.35 Golem; 9.00 Cultura; 9.08 Radio anch'io; 10.00 Millevoci; 10.09 Il baco del millennio; 10.30 Titoli; 11.00 Scienza; 11.30 Titoli; 12.00 Come vanno gli affari; 12.30 Titoli; 12.36 Radiocolori; 13.20 Sport; 13.27 Parlamento News; 14.00 Medicina e Società; 14.00 Con parole mie; 14.30 Titoli; 15.00 Ambiente; 15.06 Ho perso il treno; 15.30 Titoli; 16.00 In Europa; 16.06 Baobab; 17.30 Borsa; 18.30 Titoli; 19.23 Ascolta si fa sera; 19.33 Zapping; 21.03 Zona Cesarini - Music club; 22.34 Ugnimi e cancun.

RADIODUE: Gr 6.30; 7.30; 8.30; 10.30; 12.30; 13.30; 15.30; 17.30; 19.30; 20.30; 21.30.
6.45 Il Cammello di Radio2, 7.54 Sport; 8.45 La scala per l'inferno; 9.00 Il ruggito del coniglio; 11.00 3131 Chat; 12.00 Il Cammello di Radio2; 12.47 Sport; 13.00 Apparecchiando. Cibi, vini, itinerari; La casa dei sogni; 15.00 Acquario; Il Cammello di Radio2; 18.00 Caterpillar; Fuori giri; 19.54 Sport; 20.00 Alle della sera; 20.37 Il Cammello di Radio2; 22.00 Boogie nights; 24.00 Il Pittore.

RADIOTRE: Gr 6.45; 8.45; 10.45; 13.45; 16.45; 18.45.
7.30 Prima Pagina; 9.02 10.00 Radio3 Mondo; 10.30 Il signor Offenbach; 10.51 I concerti di Mattinata; 11.45 La strana coppia; 12.15 Tournée; 12.30 Le musiche di domani; 13.00 La Barcaccia; 14.00 Fahrenheit; 14.10 Diario italiano; 14.30 Invenzioni a due voci; 18.00 Cento lire; 18.15 Invenzioni a due voci; 19.03 Hollywood party; 19.50 Radiotre suite festival; 20.00 Teatrogiornale; 20.30 Il Cartellone Omaggio a Free Jazz; 22.30 Oltre il sipario; 23.30 Stone alla radio.

RTL 102.5 Notiziari (Giornale orario): 6; 7; 8; 9; 10; 11; 12; 13; 14; 15; 16; 17; 18; 19; 20; 21; 22; 23; 24; 1; 2; 3; 4; 5. Edizione in lingua inglese: 9.00, 12.00, 17.00, 20.00. Viabilità Viaradio (Società autostrade): 5.40; 6.30; 7.06; 7.30; 8. 8. 9.03; 10.03; 11.03; 13.05, 15.03, 17.03, 18.03, 19.05, 19.30, 20.03, 21.03.
6 Non Stop News; 9 Ed ecco noi; 11 l'Italia; 13 Attenti a noi due; The Flight; 17 sword; Eurotime; 20 Corto circuito; 21 Protagonisti; 24 Lupi solitari; 2.00 Crazy club.

Per registrare il Vostro Programma TV preferito digitate i Numeri Show-View (stampati vicino al programma da Voi scelto sul telecomando (nel caso che il vostro videoregistratore sia dotato del sistema Show-View) e sull'Unità Show-View (nel caso che il vostro videoregistratore non sia dotato di Sistema ShowView).
80.388.218.15.
Chiusura del Copyright
è un marchio Gemstar Development Corporation © 1998 - Gemstar Development Corp. tutti i diritti sono riservati.
I CANALI DI SHOWVIEW
Rai1-001; Rai2-002; Rai3-003; Rete4-004; Canale5-005; Italia1-006; Montecarlo-007; Tmc2-008; Telelibero-012; TeleMarco-014; MTV-Retea-048; Svizzera-098.

800 91 00 91
Servizio Clienti
www.voispring.com
DAL DICEMBRE AL 6 USI INTERNET PER TELEFONARE GRATIS IN TUTTA
TISCALINET.it

E alla suocera ?

Aspirapolvere
TERMOZETA Maggiolino
Potenza 1300 W. Avvolgicavo.
Spia sacco pieno.

DISPONIBILI
100 PEZZI
PER PUNTO VENDITA

49.000

SOLO OGGI
21 DICEMBRE

My MediaWorld
800 992200
Client Care Center

Media World
AVANTI NEL TEMPO

www.mediaworld.it

CENTRO COMMERCIALE SHOPVILLE LE - Via Crea, 10 - Grugliasco (TO) - Tel. 011.7703100
PUNTO VENDITA DI TORINO - Corso Giulio Cesare, 202 - Torino - Tel. 011.2057411

APERTI domenica 24 e 31 DICEMBRE

ELETTRODOMESTICI • FOTO • AUDIO • VIDEO • PC • TELEFONIA • CD • DVD

LA STAMPA

SPORT

31 GIOVEDÌ 21 DICEMBRE 2000

OGGI

10,10 Sci. Alta Badia, gigante maschile 1ª manche Italia 1
12,30 Tg sportivo Tmc
13,10 Sci. Alta Badia, gigante maschile 2ª manche Italia 1
18,10 Sportsera Raidue
20,00 Notiziario Raitre
20,10 Tg sportivo Tmc
20,30 Dentro il calcio: come nasce un fuoriclasse Stream
23,00 Notiziario Tmc2
23,10 Sport magazine Tmc2
0,45 Studio sport Italia 1

Boban fonda nuovo partito croato

ZAGABRIA. Fedele alle sue convinzioni nazionaliste, il milanista Boban (foto) è tra i fondatori di un nuovo movimento politico, l'Unione per l'identità e la prosperità croata. Leader del partito è Miroslav Tudjman, figlio del defunto presidente Franjo. Il programma dell'Unione è stato presentato a Zagabria. Spiega il centrocampista: «Conosco i fondatori e credo che siano persone di grandi capacità e di alta moralità che possono fare cose buone per la Croazia».

Domani alle 20,45 (per il ritardo anti-violenza) riflettori puntati sull'anticipo di campionato fra Roma e Juventus

Francesco Totti è nato a Roma il 27 settembre del 1976. Alto 1,80 per 78 kg di peso ha esordito in serie A il 28 marzo 1993 in Brescia-Roma (finita 0-2). E' al suo nono campionato nella Roma. Totti ha giocato 9 volte contro la Juve: 3 le vittorie, 4 i pareggi e 2 le sconfitte. Nelle cinque precedenti occasioni all'Olimpico Totti non ha mai perso (2 vittorie e 3 pareggi) e non ha mai segnato

Filippo Inzaghi è nato a Piacenza il 9 agosto 1973. E' alto 1,81 per un peso di 74 kg. Ha esordito in serie A il 27 agosto 1995 (Atalanta-Parma finita 1-1). Inzaghi è al suo quarto campionato nella Juventus (dopo gli inizi in massima serie con Parma e Atalanta). Il centravanti bianconero ha giocato 10 volte contro la Roma e si è aggiudicato 4 sfide, 2 i ko e 4 i pareggi. Ai giallorossi Superpippo ha realizzato due reti

TOTTI

«Prima lo scudetto poi il Pallone d'oro»

Marco Ansaldo
Inviato a ROMA

SE non sono il numero uno, lo vedranno venerdì. Lapidario e un po' ferito da quel giudizio di Zidane che ha irritato la Roma giallorossa («Totti è tra i migliori in Italia ma non è il migliore»), l'ex Pupone ha proseguito nelle sue faccende quotidiane, che prevedevano la visita ai bambini ricoverati al S. Camillo. Una bolgia. Il servizio di vigilanza dell'ospedale ha dovuto alla porta i tifosi che premevano nei corridoi e ce n'era uno che, per superare gli sbarramenti, aveva finto un malanno gravissimo del figlio. Eppure era fatto di tutto perché l'arrivo del capitano della Roma rimanesse segreto, come altre volte: Totti infatti si lascia coinvolgere in numerose iniziative umanitarie, ieri mattina è stato testimonial, con Candela, della consegna a due associazioni di volontariato dei milioni raccolti dai giocatori rinunciando ai regali di Natale.

Sono i giorni in cui il Pupone fatica a uscire di casa mentre il suo avvocato dovrebbe scivolargli attorno con leggerezza perché la Roma viaggia con un entusiasmo sconosciuto da quindici anni e lui ne è sempre più il simbolo. Il suo sito Internet ha toccato i 4 mila contatti al giorno con una incredibile proiezione di 1 milione e mila all'anno; riceve tra le e le 400 e-mail quotidiane e, prima della partita di Perugia, quando mise in palio dieci biglietti per un concorso di poesie sulla Roma, ne ricevette settecento da leggere in due giorni. Che neppure Falcao, Conti e Pruzzo abbiano raggiunto la sua popolarità. Invece si moltiplicano le seccature. Totti è arrabbiato per la caricatura che ne fanno a «Convenscion», il programma della Rai, soprattutto, come ha confessato agli amici, «perché la fa attore che per anni è andato sulle tv private a dire che io ero il simbolo della più bella romanità e adesso la rivolta contro, prendendomi in giro». Ma non è solo quello.

La partita con la Juve lo innervosisce. Nella scala della sua emotività, subito dopo la Lazio, per lui c'è la Juventus. «Ero un bambino quando contrastava gli scudetti alla Roma di Liedholm, però mio fratello Riccardo, che è più vecchio di me, mi ha raccontato abbastanza». Nasce da lì, da un tifo viscerale, un'avversione che però non gli avrebbe impedito di accettare il trasferimento a Torino, negli anni in cui Moggi si era mosso, come il Milan, per strapparlo a Sensi. «E' una questione di rispetto e lui rispetta tutti, vive il calcio come un ragazzo di 24 anni che non faccia il calciatore», spiega amico. La battuta di Zidane lo ha sorpreso perché lui, al contrario, ha fatto del francese un idolo. In altri tempi, lo persino consigliato a Sensi. «Presidente, chi compra i campioni non sbaglia mai. Può perdere soltanto se gli gira proprio male». E' per questo che quando arrivò Batistuta, andò negli spogliatoi e disse ai compagni di squadra, «quest'anno li facciamo neri tutti».

La percezione dello scudetto gli è cresciuta dentro nelle ultime domeniche ma la coltivava fin dall'estate. Con l'argentino ha trovato un modo di convivere: non si pestano i piedi, anzi lui sostiene che gli ha tolto molte responsabilità. Con Batistuta al fianco, Totti segna paradossalmente più di prima e l'anno prossimo conta di andare oltre i 7 voti che ha ottenuto dai giurati del Pallone d'Oro. «Del resto se non hanno mai premiato Batistuta... Dovrebbero dargli un Oscar alla carriera e l'anno prossimo, se la Roma vince, quel premio potrebbe diventare un discorso tra noi».

Il giallorosso seccato con Zidane: «Vedrà sono il numero uno» Il bianconero: «Basta con la storia del simulatore»

INZAGHI

«Una maglia e un gol da dedicare ai tifosi»

Stefano Mancini
TORINO

FILIPPO Inzaghi ha ritrovato il gol, la fiducia dell'allenatore e sito Internet e decanta vita e imprese. Il sito servirà a tifosi e posteri, il resto a scopi più immediati: giocare domani contro la Roma. Pippo martedì sera aveva la febbre. «Spero di giocare - dice l'interessato ai tifosi che lo tempestano di messaggi on line -. Se segno dedico il gol a tutti voi». Riccardo Agricola, il medico sociale, è ottimista: «La febbre gli è passata, anche se per prudenza ha saltato l'allenamento sotto pioggia». Rimane alta la temperatura della sfida dell'Olimpico. Partita-scudetto, è stata definita, e pazienza se ne mancano ancora ventidue per assegnare il titolo.

Carlo Ancelotti resiste alla tentazione di giocare a una punta sola: a Trezeguet, ma un Superpippo in forma è difficile da tenere in panchina. Secondo tradizione, il tecnico bianconero non anticipa la formazione. fede e partitella d'allenamento: pettorina gialla ai titolari, tuta blu per le riserve. I gialli quelli di Lecce, con Iuliano pronto a sostituire lo squalificato Tudor. Causa malanno, tocca a Fonseca fare l'Inzaghi.

L'altro attaccante della compagnia, Darko Kovacevic, cura il mal e gol e caldo e attesa di sistemazione all'estero. Probabile destinazione il Borussia Dortmund. E' la cura Juve per l'abbondanza di punte: salutata la Champions League, le esigenze di turnover e sono ridotte. ne va il serbo, panchinaro-goleador di lusso, tanto più che Del Piero migliora rapidamente. Alex-Godot ha ripreso ieri e correre e continuerà a trotticchiare fino alla vigilia di Capodanno. «Va meglio di quanto aspettassimo», dice il medico bianconero. A fine mese sarà sottoposto a risonanza magnetica. Se tutto procede previsto, gli allenamenti seri riprenderanno a inizio 2001. E' in partenza anche Jonathan Bachini. Lo vuole il Brescia, difficile che Ancelotti ne senta la

Contro la Roma, davanti a Van der Sar, giocheranno probabilmente Paramatti, Iuliano, Ferrara e Pessotto. A centrocampo, Conte, Tacchinardi e Davids, con Zidane dietro a Trezeguet e Inzaghi. E morale? Inzaghi ha parlato per un'ora, animando una chat line sul suo sito (www.ciaocampioni.com/filippoinzaghi). I tifosi hanno picchiato peggio di un tarzinaccio: «Perché ti butti per terra quando neanche ti toccano?». Risposta: «Dovresti vedere le gambe a fine partita». «Ce l'hai con Del Piero?». «No, siamo in ottimi rapporti». «Se sei sportivo, perché "Forza Fiorentina"?». «Lo sono, ma non esageriamo».

A proposito di Fiorentina: l'ex viola Batistuta è già nel mirino dei difensori juventini. «E' uno forte e veloce - spiega Iuliano -. Gli lasci dieci centimetri e quello si gira e tira. Però è divertente affrontare i migliori». E la Roma vincesse? «Diventerebbe tutto complicato per le inseguitrici, ma per lo scudetto c'è ancora tempo». Vero: correva la stagione 1982-83 quando i bianconeri si aggiudicarono la doppia sfida di campionato, mentre il titolo andò alla Roma di Liedholm e Falcao. «E' una partita che vale tre punti come altre in un torneo in cui puoi perdere contro chiunque - spiega Roberto Bettega, ex Bobby-gol, oggi dirigente della Juve -. Il fascino di certe sfide è indiscutibile, ma ciò che è il risultato finale, anche per il tifoso: se le vinci e poi perdi lo scudetto c'è comunque delusione».

PISCHIETTI SENZA PACE BERGAMO SOTTO ACCUSA, COLLINA INFURIATO

Corna e liti: buon Natale, arbitri

Dopo la festa-scandalo, ieri gli auguri del Papa

[redacted]

SONO andati tutti a farsi benedire: 350 persone in Vaticano, mischiate con il Cral delle Poste di Roma, l'Unione Ciechi di Teramo, un gruppo di zampognari e coppie di sposini, per celebrare il Giubileo di una delle categorie più contestate del Bel Paese. L'Associazione Italiana Arbitri ieri mattina si è schierata in pompa magna (36 direttori di gara di A e B, 72 assistenti, 30 dirigenti, famiglie al seguito) per ricevere gli auguri dal Papa. Ne aveva bisogno. Perché anche quando in campo le cose vanno bene e le lamentele sono ridotte al minimo, c'è sempre pronta la gaffe, magari autoprodotta, che crea il caos.

E diventando come la tombola della vigilia, i regali sotto l'albero, il pranzo in famiglia: senza una succosa polemica sugli arbitri, che Natale sarebbe? L'anno scorso, dopo un avvio di campionato farcito di errori, furono Sensi e la sua Roma a gettare benzina sul fuoco: un Rolex a ogni «fischietto» (d'oro per i due designatori Paolo Bergamo e Pierluigi Pairetto) e la storia dello scandaloso omaggio, poi rispedito al mittente, fece il giro del mondo. Adesso, visto che i primi 11 turpi di campionato sono scivolati via senza sviste clamorose riportando la categoria nel cono d'ombra che dovrebbe competerle, è stato proprio il vertice della sua piramide a scatenare la bufera, inscenando una farsa di pessimo gusto nell'ultimo raduno annuale a Coverciano. Protagonista, sciagurato, ancora Paolo Bergamo che, per ravvivare la serata prenatalizia, ha pensato bene di invitare tre giovani arbitri della sua Livorno, attori per diletto e dalla lingua affilata come s'impone a un buon vernacoliere. L'esibizione del trio è durata poco: qualche manovra di studio e poi, al primo contropiede, il gol a sorpresa che ha chiuso la partita nell'imbarazzo generale. Una satira pesante, volgare: una storia di corna - marito, moglie e «l'altro» - che ha come protagonisti riconoscibilissimi due fra i nostri più famosi arbitri internazionali, uno dei quali senza capelli. Eventuali dubbi sull'identificazione di un bersaglio sono svaniti quando il medesimo, furibondo, si è alzato e ha cambiato aria.

Quando Bergamo si è reso conto di averla fatta grossa, era tardi. Leggerezza imperdonabile. Difficile da spiegare a Tullio Lanese, neo presidente degli arbitri italiani. Ancor più dura da far digerire a Gianni Petrucci, che si trova uno scomodo caso di recidività da all'inizio del suo mandato di commissario della Federcalcio. Tanto per cominciare, si è mosso il procuratore arbitrale Marcello Cardona (ex arbitro), a Livorno per raccogliere testimonianze.

L'agenda degli appuntamenti di fine anno, però, incalza. E allora, come se nulla fosse successo e in attesa di eventuali (ancorché improbabili) provvedimenti, tutti assieme in piazza San Pietro. Come una vera famiglia unita, a ricevere la benedi- del Papa. Chissà cosa sarà passato nella mente di Pierluigi Collina, assediato dai flash e dalle richieste di autografo come un vero divo, quando ha ascoltato l'invito di Giovanni Paolo II («Siate sempre testimoni dei valori umani e spirituali») e ha ripensato alla squallida serata fiorentina. Ha tagliato corto Pierluigi Pairetto: «L'auspicio è che il messaggio papale possa riportare quella serenità di cui abbiamo bisogno noi e tutto il mondo del calcio». Sarebbe stupendo. Anche se ieri sera, a Milano, c'è stata la solita «cena delle beffe» con gli arbitri, invitati dalla Lega, seduti allo stesso tavolo dei dirigenti di società. Carraro, saggiamente, non ha ingaggiato cabarettisti forse perché sa che ce n'è già qualcuno fra i «padroni del vapore». Speravamo che non volessero infierire. Sensi, invece, è partito con buone intenzioni («Non è giusto mettere alla berlina una categoria per questioni private»), poi si è fatto prendere la mano: «Sono solidale con Collina. La notizia è trapelata perché c'è una lotta interna fra due fazioni». Buon Natale.

Coinvolto, malgrado, in sketch di pessimo gusto nella degli auguri di Coverciano, Pierluigi Collina più gemonaro dalla folla che ha partecipato ieri all'udienza del Papa

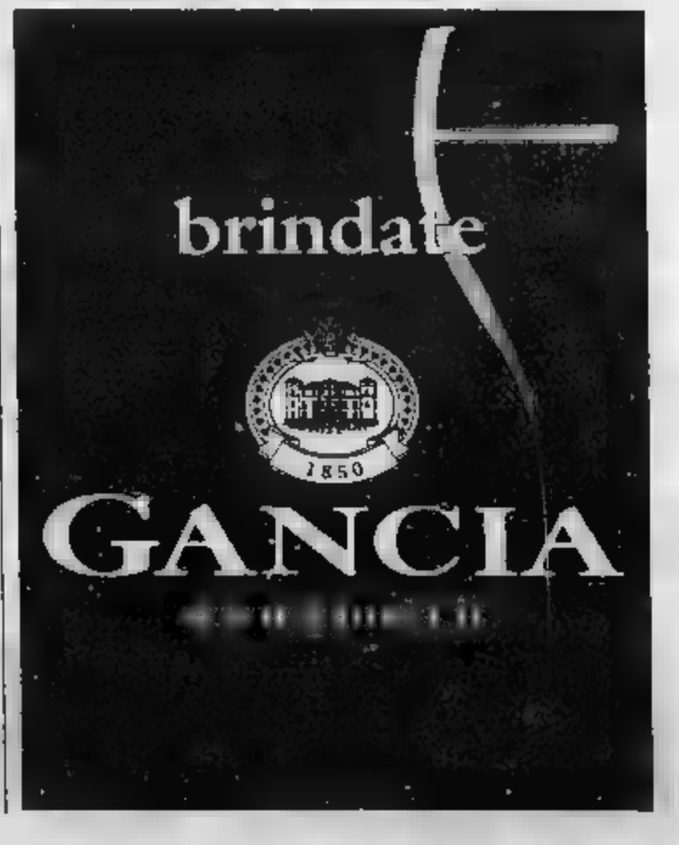

DOPO UN WEEKEND DA BRIVIDI | MENTRE TIENE BANCO IL MERCATO

TRAP: [illegible] TI [illegible] UN PO' [illegible]

Giovanni Trapattoni (foto) rincuora l'Inter nella giornata della Riconoscenza alla Provincia [illegible] Milano: «C'è solo bisogno di un pizzico di fortuna, di qualche risultato che dia la convinzione di poter competere con chiunque Ora il pallone gira dalla parte avversa, ma basta poco perché cambi direzione». I tifosi hanno però ridimensionato le loro aspettative: [illegible] 31%, secondo un sondaggio nel sito nerazzurro, pensa solo alla salvezza

RECOBA, UNA [illegible] [illegible] MILIARDI

L'Inter riacquista Alvaro Recoba (foto) per altri cinque anni fino al 2006 spendendo cento miliardi, rispedisce Keane in Inghilterra (al Leeds) per 39 miliardi, [illegible] stessa [illegible] versata al Coventry, e getta [illegible] basi per la cessione [illegible] capitan Zanetti alla Lazio in cambio di Baronio. Cragnotti potrebbe anche puntare su Di Canio, che il West Ham valuta 12 miliardi, e potrebbe far arrivare subito dall'Udinese l'incontrista Giannichedda

Bergamo sogna: l'Inter siamo noi

Tra le grandi con gli «scarti» Ventola, Paganin e Ganz

curiosità

Roberto Pelucchi

BERGAMO

ARRIVA l'Inter? Ma l'Inter siamo noi. E giù una risata. Sono fatti così, i tifosi atalantini. Adesso che toccano [illegible] cielo con un dito, non hanno rispetto per nulla, neppure per chi è in disgrazia. Per le vie di Bergamo illuminate [illegible] festa le [illegible] sempre le stesse. I tifosi non vedono l'ora che arrivi sabato, che arrivi l'Inter al grido di «chi ha p[illegible] del lupo cattivo». Più che un allarme, uno sberleffo. In molti pensano che [illegible] pomeriggio sarà un anticipo di Natale, con i regali [illegible] scartare subito allo stadio, senza aspettare la grande notte. Gol, vittoria, altri tre punti e il secondo posto da portare nell'anno nuovo.

Bergamo vola, Milano frana. C'è nerazzurro e nerazzurro, [illegible] in questo momento brilla di più quello della banda Vavassori, un azzeccato [illegible] di esperienza e sfrontatezza. Vecchi e giovani, qui, [illegible] danno la mano e il risultato è sotto gli occhi [illegible] tutti. E mentre [illegible] Bergamo atalantina già prepara lo spumante, [illegible] quartier generale di Zingonia si cerca di lavorare senza farsi prendere da strani pruriti, perché il rischio è di trovare sotto l'albero un panettone indigesto. Giovanni Vavassori, come consoli[illegible]ta tradizione, fa il pompiere. Lui i sogni li lascia agli altri, lui [illegible] [illegible] concreto e avverte: «Tardelli ha tali e tanti giocatori che la sua squadra [illegible] guardata con assoluto rispetto. In più, al di là della classifica e [illegible] di alcuni risultati negativi, l'Inter finora [illegible]a sempre creato molte occasioni da gol, anche [illegible] non sempre ha saputo concretizzarle. Per questo la partita di sabato richiederà la massi[illegible] attenzione, [illegible] che nel nostro campionato ci siano ancora gare più facili di altre».

La classifica racconta che l'Atalanta ha nove punti più dell'Inter, nonostante [illegible] stata costruita [illegible] molti meno soldi [illegible] con qualche illustre «scarto»: Nicola Ventola, Massimo Paganin e Maurizio Ganz. Il bomber friulano, che ha avuto l'onore di segnare [illegible] primo gol di serie A del 2000 (Venezia-Lazio 2-0 il 5 gennaio) e che ora si augura di mettere la ciliegina sulla torta, [illegible] se la sente di infierire: «All'Inter non può girare sempre tutto storto. Contro il Brescia [illegible] ha segnato, ma le [illegible] per farlo [illegible] ha avute. A noi sta invece andando tutto a meraviglia e faremo il possibile per [illegible] le feste nel modo migliore. Un mio gol decisivo? Magari, ma sento che sarà una partita difficilissi[illegible] Concorda Paganin: «Per ottenere un risultato positivo dovremo giocare con un po' [illegible]

I nerazzurri di provincia hanno 9 punti in più di quelli «metropolitani» e sabato li sfideranno

Cauto solo Vavassori: «Tardelli ha tali campioni che per noi illudersi sarebbe da presuntuosi»

paura. Sì, paura, perché così [illegible] più attenti e non ci facciamo infilare come polli. Perché l'Inter è una grande squadra, ha Vieri e altri 4-5 giocatori che possono cambiare da soli il corso di una partita. Ecco, [illegible] potessi, a Tardelli toglierei proprio Vieri [illegible] Blanc. I problemi dell'Inter? Non li capisco, mi pare non [illegible] riesca a gestire la situazione nel suo complesso».

Massimo rispetto per chi [illegible] la passa male, dunque, ma anche tanta voglia [illegible] continuare a volare. Non sarà facile, anche perché sabato mancheranno due giocatori fondamentali per questa Atalanta dei miracoli: Doni, squalificato, e Rossini, infortunato al collo del piede sinistro. Ko anche il talentino Pinardi. Per l'attacco la logica fa p[illegible] alla coppia Ganz-Ventola, con Nappi in panchina. Zauri dovrebbe invece sostituire Doni, con l'inserimento di Ballini [illegible] difesa. Intanto la festa è già pronta.

Gli atalantini Carrera e Zauri (a sinistra) nella vittoriosa partita di Bologna: ora li aspetta la sfida all'Inter

Le «paghe» dei calciatori

Stipendi nerd [illegible] casa Lazio 150 miliardi

ROMA. È la Lazio, squadra dello scudetto l'anno scorso, ad aver speso di più in salari: al netto delle imposte e inclusi i non tesserati ha sborsato ben 160 miliardi di lire. La classifi[illegible] è stata stilata dal «Il Sole [illegible] Ore» che ha fatto i conti in tasca alle [illegible] società calcistiche italiane che al 30 giugno 2000 erano [illegible] attivo (quelle di serie A) per 98 miliardi rispetto a una perdita che nel 1999 si [illegible] attestata [illegible] 22 miliardi. Ma - si rileva [illegible] - il risultato è dovuto a plusvalenze per 927 miliardi realizzate attraverso la compravendita dei calciatori. Al secondo posto della classifica della spesa per stipendi si piazza l'Inter con 156,5 miliardi seguita [illegible] [illegible] giro della Juventus [illegible] 152,6 miliardi. Complessivamente - informa il quotidiano - sette squadre di serie A rappresentano da sole il 75% della cifra totale degli stipendi ovvero 912 miliardi su 1.204.

La classifica cambia del tutto però se [illegible] confrontano gli stipendi rispetto al fatturato: in que[illegible] caso la prima posizione spetta al Vicenza con un 93%, segue l'Atalanta con l'83% e il Brescia l'82%. Il rapporto più basso è quello della Reggina (40%) seguita dalla Roma (45%) e dal Milan (52%). In media, nella serie A, gli stipendi rappresentano il [illegible] dei ricavi mentre erano il 73% l'anno precedente.

Serie B: per i granata reduci da tre vittorie il pericolo viene dal Pescara ultimo in classifica

Galeone prova ad affondare il Toro

«E' una corazzata, [illegible] noi abbiamo fame di punti»

Bruno [illegible]

Una vita zingaresca quella di Giovanni Galeone, allenatore quasi sessantenne che ha avuto alti e bassi in carriera ma non ha mai fatto praticare un calcio banale alle [illegible] squadre. Piaceva a Diego Armando Maradona e [illegible] fu [illegible] tempo, sul finire degli Anni 80, che sembrò sul punto di passare a quel Napoli. All'epoca, piaceva anche al Toro e il progetto non [illegible] [illegible] seguito. C'è [illegible] ancora un interessamento, non ufficiale, [illegible] parte di qualcuno vicino al Toro anche qualche mese fa, [illegible] sviluppi. Sabato, Galeone sarà al Delle Alpi come avversario dei granata.

Galeone, lei è [illegible] guida del Pescara per [illegible] quarta volta e forse è [illegible] record. Ora che sta lottando per la salvezza, si sente più un tecnico o una sorta di missionario?

«C'è riconoscenza per [illegible] città, la società [illegible] la squadra che mi hanno regalato le soddisfazioni più belle, [illegible] partire dalla storica doppia promozione dalla C alla A [illegible] un [illegible] Un altra grossa impresa fu [illegible] permanenza nella massima divisione. Con la mia filosofia, ebbi l'opportunità di mettermi in vetrina. Mi corteggiarono club importanti».

Recentemente, quand'era disoccupato, la cercarono Salernitana [illegible] Genoa. Perché non ha accettato?

«Non volevo più saperne della B, un campionato in [illegible] si pratica un calcio "matto". Ho rifiutato offerte clamorose. Il richiamo della foresta, invece, è stato forte. Non ho resistito e guadagno meno di quanto avrei ottenuto da altre parti».

C'è [illegible] clima teso, [illegible] contestazione tra la tifoseria [illegible]po la pesante sconfitta in[illegible] con il Treviso che ha aggr[illegible]ta la crisi. Basterà Galeone o solo un miracolo potrà salvare il Pescara?

«Ci vorrà un miracolo. Siamo ultimi e la situazione di classifica è difficile. L'anno scorso [illegible] una squadra più forte in attacco, come dimostrano i 64 gol segnati e i 30 punti che facemmo nel girone di ritorno, e che potevano essere 32. Il Pescara [illegible] doveva cedere Maurizio Rossi. Resta un gruppo da sesto posto anche se [illegible] [illegible]ca un'ala destra e la cercheremo a gennaio. Sotgiu o [illegible] potrebbero andare bene. E' indispensabile conquistare tre o quattro punti nelle ultime tre gare del girone di andata».

Cominciando al Delle Alpi dove il Pescara ha vinto le ultime tre gare [illegible] il Toro?

«Calma. Il Toro è una corazzata inaffondabile, la più forte della B a pieno organico. [illegible] non lo dico perché è reduce da [illegible] vittorie consecutive e si sta riavvicinando a grandi passi alla zona promozione. Non verrò a Torino per fare le barricate. Non è nel mio stile e [illegible] avrebbe [illegible] Se vedrete il Pescara difendersi sarà perché costretto dal Toro».

Partita scontata, a [illegible] unico?

«Nemmeno per sogno. In B nulla è scontato. Il mio Pescara gioca [illegible] con le grandi antagoniste, perché hanno un gioco che rientra nella logica. Proprio come il Toro».

[illegible] GIOVANILE DI BORGARO

TORINO. Dopo la firma per l'acquisto dei terreni sui quali verrà riedificato il [illegible] stadio Filadelfia, oggi, nella sede granata, «patron» Francesco Cimminelli e Giuseppe Vallone, sindaco di Borgaro, sigleranno l'accordo per il Centro calcistico che ospiterà, in [illegible] prossimo futuro, tutta l'attività del settore giovanile del Torino Calcio, compresa la preparazione della prima squadra. Cimminelli sta centrando tutti [illegible] obiettivi che si era prefisso [illegible] ora sogna, ad occhi aperti, la promozione. «Possiamo farcela, ne [illegible] più convinto di prima», ha detto l'altra sera alla squadra, riunitasi per la cena sociale. Ieri Camolese ha diretto l'allenamento al quale non ha preso parte Ferrante, sofferente per [illegible] indolenzimento muscolare. Il bomber è in dubbio per la sfida con il Pescara e, per la panchina, dove potrebbe sedersi [illegible] Garzya, è in preallarme Calaiò. Punte saranno ancora Schwoch e Colombo, con il rientro di Venturin a centrocampo al posto di Brambilla o Maspero. Da domenica, sino al 2 gennaio 2001, giorno della ripresa dell'attività, il Toro andrà in vacanza. [b. b.]

Galeone, per la quarta volta al Pescara

FLASH

■ [illegible] **A MILITO DURO.** Dopo i 15' di «sciopero» proclamati per il prossimo turno, la posizione intransigente dei calciatori è stata confermata ieri dall'assenza [illegible] Campana alla cena di Lega.

■ **ITALIA QUARTA AL MONDO.** Il 2° posto agli Europei è valso all'Italia un balzo di 10 posti nella classifica Fifa: gli azzurri sono quarti, alla pari con i cechi. Sul podio: Brasile, Francia e Argentina. Germania all'11° posto.

■ **EMERSON GUARITO.** Il centrocampista della Roma Emerson si è sottoposto ieri al controllo definitivo del ginocchio sinistro infortunato ad agosto. Il brasiliano tornerà dal 30 dicembre.

■ [illegible] **KINDER** [illegible] Risultati delle coppe: In Eurolega Kinder Bo-Tau Vitoria 75-73; Barcellona-Muller Vr 90-84. Korac: Near East Aiena-Sport.Montecatini 104-101: Viola Reggio Calabria-Telit Trieste 82-78; Suproleague: Scavolini Ps-Efes Istambul 82-80. Stasera: Paf Bo-Snakes Lugano, debutto del pivot croato Vrankovic.

■ [illegible] **FLORENTIA.** 11ª giornata: Ortigia-Brescia 6-7; Palermo-Pescara 10-5; Bogliasco-Posillipo 8-15; Roma-Bologna 11-7; Napoli-Florentia 7-8; Recco-Savona 10-9. Classifica: Florentia 31, Roma, 27, Posillipo 26, Recco 24, Napoli e Brescia 18; Savona 17; Bologna e Ortigia 12; Bogliasco, Pescara e Palermo 3.

■ **FONDO, [illegible] SESTA.** Sesto posto di Stefania Belmondo nella [illegible] km tc di Davos vinta dalla russa Tchepalova, leader di Coppa, davanti alla norvegese Skari-Martinsen. Altre azzurre: 11ª Paruzzi, 15ª Paluselli, 19ª Valbusa. Il finlandese Myllylae si [illegible] imposto nella 30 km tc, sul russo Ivanov [illegible] i norvegesi Hjelmeseth [illegible] Estil. Giorgio Di Centa 8°.

■ **F1, TRULLI [illegible]**: Chiusura dei [illegible] invernali 2000 [illegible] Barcellona con record della pista di Trulli (Jordan Honda) in 1'19"594. Dietro l'abruzzese Heidfeld e Barrichello.

■ [illegible] **NUOVO RIVALE.** Nel duello tra Francesco Moser e il presidente uscente della Federciclismo Giancarlo Caruti, si è inserito [illegible] piemontese Angelo Francini, consigliere federale che nel suo programma ha messo in primo piano il rilancio del ruolo della Federazione ciclistica.

■ **VOLLEY, SISLEY BENE.** Champions League (3ª g.): Sisley Tv-Tours 3-0 (19,22,13).

schedina

TOTOCALCIO

[illegible] 24/12/2000

1	[illegible]	Inter	1	x	2
2	[illegible]	Lecce	1		
3	Fiorentina	Verona H.	1		
4	Milan	Perugia	1		
5	Napoli	Parma	x	2	
6	Reggina	Vicenza	1	x	2
7	Udinese	Bologna	1	x	
8	Chievo Verona	Venezia	1	2	
9	Ravenna	Ancona	x		
10	Sampdoria	Piacenza	1	x	
11	Torino	Pescara	1		
12	Reggiana	[illegible]	x		
13	Savoia	Messina	1		

RESIDENZE PER ANZIANI ANNI AZZURRI

Specialiati in:
- Reparti Alzheimer
- Degenze riabilitative
- Reparti non autosufficienti
- Soggiorni di sollievo

TORINO - SANTENA
011.9454515

NOVITÀ • NOVITÀ • NUOVA RESIDENZA • NOVITÀ • NOVITÀ

Se vuoi prenota con internet: www.anniazzurri.com

TRA PASSATO E FUTURO

«La nuova Ferrari volerà»

Montezemolo: sarà diversa, ancora più forte

personaggio

Cristiano Chiavegato

INVIATO A MARANELLO

ANCHE se è diventato ingegnere meccanico, Luca Montezemolo non si addentra troppo nei meandri della tecnologia. Dice però - questa è una notizia - che la vettura del 2001 sarà piuttosto diversa dal quella della passata stagione. «Per scelta e per rispettare i nuovi regolamenti della F1».

La nuova monoposto sarà presentata a fine gennaio, forse non proprio negli ultimissimi giorni del mese, per guadagnare tempo nei test prima dell'inizio del Mondiale, fissato per il prossimo 4 marzo in Australia.

Il presidente della Ferrari sogna da tempo un incontro di fine con i media simile a quello avvenuto l'altra a Fiorano. In precedenza aveva dovuto spesso arrampicarsi sui vetri, promettere cose che non sapeva se avrebbe potuto mantenere. Stavolta si parte da una base diversa: «Sono stati anni molto duri - ha detto - da quando tornato a Maranello. Però poco alla volta siamo riusciti a crescere. Sognerei un anno di riposo assoluto, sabbatico per poi ritrovarmi qui allo posto. Invece farò solo qualche giorno di vacanza. Obiettivi per il 2001? Mantenere la base della squadra che abbiamo, grazie a Jean Todt. Ovviamente ci faremo in quattro per vincere ancora. Ho di sicuro voglia di aspettare altri 21 anni per conquistare nuovi titoli mondiali. Eguagliare la passata stagione sarebbe il massimo».

Montezemolo si aspetta (ma forse anche si augura) un campionato più aperto, con altre squadre a battersi per i successi, dando anche la presenza di due fornitori di gomme, cosa che in passato ha mescolato le carte, almeno in qualche occasione. Però ribadisce fiducia nella Bridgestone, che ha dato in due un valido contributo alla Ferrari nell'ottenere due Mondiali costruttori e uno piloti.

Dopo aver esaminato in un lungo e approfondito flash-back il decennio trascorso («Schumacher ci ha aiutati molto, è il migliore, nel 2000 ha trascorso la stagione più bella anche perché ha sempre avuto l'assillo di correre al limite o oltre il limite, tuttavia c'è stato un periodo in cui neppure Nembo Kid ci avrebbe fatti vincere») uno sguardo al futuro.

> «Quando sono arrivato non avrebbe vinto nemmeno Nembo Kid, oggi Schumi guida un gioiello tecnologico»

«Siamo favorevoli - ha spiegato Montezemolo - alle innovazioni tecniche in F1, soprattutto a quelle che possono essere trasferite alle vetture di serie il nostro cambio F1 che abbiamo ceduto anche ad Alfa Romeo, Porsche e Bmw, all'ingresso indiscriminato dell'elettronica. Il pilota deve avere sempre la sua parte nelle corse. L'importante è eliminare i dubbi e i sospetti, fare delle regole chiare e controllabili. Noi abbiamo dimostrato di saper anche perdere, per lungo tempo, lo sappiano fare anche gli altri. Per il resto mi aspetto una concorrenza molto forte e tanta tensione, come al solito. Sono convinto che Barrichello, già ottimo al suo esordio con noi, maturerà ra. La squadra è forte. Poi dobbiamo ricordarci, filo per filo, tutto quello che abbiamo fatto al debutto del per ripetere i riti che ci hanno portato fortuna». Anche la si sa, può dare una mano.

Luca Montezemolo con Jean Todt: un binomio vincente in Formula 1

Una cordata d'affetto per Loi

Pugile grande e povero: chiesta la «Bacchelli»

Duilio Loi, uno dei più grandi pugili italiani, campione mondiale dei pesi welters junior, europeo e italiano dei leggeri, 126 incontri, 115 vittorie, 8 pareggi, 3 sconfitte ai punti, ha il morbo di Alzheimer e vive con la pensione sociale

Gian Paolo Ormezzano

Duilio Loi, dei più grandi pugili italiani di ogni tempo, campione mondiale dei pesi welters junior, campione europeo e italiano dei leggeri, incontri, 115 vittorie, 8 pareggi, sconfitte ai punti, ha il morbo di Alzheimer, vive con la pensione sociale, 670.000 lire al mese, e dunque frequenta la miseria.

Il è stato portato all'attenzione della presidenza del consiglio da due deputati, I quali hanno chiesto che Loi possa usufruire della legge Bacchelli, nata per dare dignità materiale alla vecchiaia del grande scrittore estesa ai «cittadini che abbiamo illustrato il nome dell'Italia e versino in gravi condizioni economiche». Per Loi si sono mossi anche sessanta senatori di un «comitato di promozione del pugilato», nonchè Katia Belillo, ministro delle pari opportunità e praticante della kick-boxing.

Alle sfide mondiali (tre, due a una per l'italiano) fra Loi e il portoricano Ortiz si appassionò l'Italia all'inizio degli anni Sessanta. Il nostro pugile - di origine sarda, di nascita triestina (19 aprile del 1929), di crescita genovese, di residenza milanese - molto tecnico, pur avendo un pugno notevole. La vita gli ha dato più gloria che quattrini. D'altronde Rino Tommasi, giornalista ed organizzatore di incontri di boxe, è duro e preciso quando dice: «Mi stupirebbe sapere di un pugile che invecchia da ricco». Loi ha anche conosciuto un dramma famigliare quando suo figlio venne imprigionato per un'azione terroristica che aveva portato alla morte di un poliziotto.

Nello sport i più celebri ex campioni aiutati dalla legge Bacchelli - circa 3 milioni al mese di pensione - sono stati l'ostacolista degli anni trenta Luigi Facelli, soffiatore di vetro, e il grande dello sci alpino Zeno Colò. Una sorta di pudore ha presieduto ad altre vicende, confinate nel privato. Loi vede esposto a tutti i venti della curiosità il : e sarebbe pazzesco che arrivassero, con la curiosità, anche i soldi. La decadenza fisica ed economica del campione è un tema duro e tenero insieme per lo sport, che soltanto da tempo garantisce ai campioni guadagni tali rendere quasi impossibile la povertà.

Garrincha, dio del calcio, morì poverissimo dopo avere mandato a rete tante volte il giovane Felè: ed è forse il caso più vistoso del dopoguerra. Ma ce ne sono tanti altri, e ce ne stati tantissimi.

Jim Thorpe cioè Sentiero Lucente, il pellerossa americano al quale furono tolte due medaglie d'oro conquistate nel pentathlon e nel decathlon ai Giochi di Stoccolma 1912, per via di sessanta dollari guadagnati giocando a baseball, era un barbone alcolizzato quando il suo mondo olimpico si radunava nel 1932 per l'Olimpiade nella Los Angeles.

Slalom a Sestriere

Kostelic super esclusa la Ertl e azzurre ko

Carlo Coscia

INVIATO A SESTRIERE

Nulla cambia sulle piste, dove ieri, nello speciale Sestriere, ha di nuovo dominato Janica Kostelic, imbattibile quest'anno fra i pali stretti: quattro vittorie su quattro, sei seguito aggiungiamo le due prove dell'anno prima che la giovane croata finisse in ospedale con un ginocchio in frantumi. Le azzurrine hanno fatto cilecca: 21ª Nicole Gius, 22ª Silke Bachmann. Una giornata bella (per il gran sole) e (per il risultato scontato).

Allora intervenire la Fis che attraverso la persona di Freddy Brupbacker, duro cerbero regolamenti, ha squalificato dopo la prima manche la tedesca Martina Ertl, che guida la classifica di Coppa, perchè i suoi erano più stretti di un millimetro rispetto alle norme (6 centimetri). Era capitato nell'ultimo gigante del anche a Deborah Compagnoni: Brupbacker ha misurato tre volte con speciale calibro elettronico ed è stato inflessibile. Martina se n'è andata piangendo.

La Fis, di questi tempi, si dimostrando molto severa con gli atleti, specie se campioni affermati. Il tentativo, forse, è di far tacere sul nascere le polemiche che ogni tanto scoppiano nel circo bianco, come per esempio quella recente fra Isolde Kostner e Renate Goetschl, accusata insieme alle altre austriache di trucchetti assortiti per aggirare i divieti per quanto riguarda l'altezza delle piastre sotto gli scarponi. Domenica scorsa, poi, Hermann Maier è stato squalificato dal gigante di Val d'Isere per essersi trattenuto troppo in pista dopo l'ispezione. L'austriaco, messi al bando per due gare, è stato in parte «perdonato» e oggi correrà il gigante di Bormio, dove fra l'altro Alberto Tomba farà l'apripista armato di telecamera sopra il casco.

BAUME & MERCIER
GENEVE · 1830

ORO ET D ACCIAIO, QUARZO, IMPERMEABILE FINO A 30

L I N E A
AUTHENTIQUEMENT SUISSE

Torino : Lazzari, via Barletta, 47. Signa, Via C. Capelli, 39. Stra, via Monginevro, 229. Rivoli : Artuso, via Fili Piol, 59/A.

www.baume-et-mercier.com

LOUIS VUITTON

Via Roma 320, Torino
Tel. 011 562 06 78

Per la pubblicità
LA STAMPA

20123
Via Carducci, 29 - Tel. 02.244.24.611
10126 TORINO
C.so Massimo d'Azeglio, 60
Tel. 011.666.52.11

PK
publikompass

Analisi del mercato dell'auto dopo i primi undici mesi

La Germania perde colpi e l'Europa viaggia in folle

Renzo Villare

L'Europa dell'auto rallenta la corsa. Secondo gli ultimi dati dell'Acea, l'associazione dei produttori continentali, nei primi 11 mesi sono state immatricolate 13.860.400 vetture, con una flessione dell'1,7% rispetto allo stesso periodo '99. E' pertanto possibile che il 2000, contrariamente alle previsioni positive avanzate all'inizio dell'anno, si chiuda al di sotto degli oltre 15 milioni di unità del 1999, che aveva rappresentato un record. Dicembre, infatti, quasi per tradizione difficile supera il milione di gne, cifra che sarebbe necessaria per arrivare ai livelli di un anno fa (nel '99 sono state poco più di 950.000 e altrettante nel '98).

La ripresa dell'Italia che, al contrario, dovrebbe toccare il record assoluto delle immatricolazioni con 2.420.000 unità un aumento del 3,8% (stime Unrae), non è bastata a portare l'Europa a un nuovo massimo. E' stata, invece, la Germania, che resta sempre e di gran lunga il primo mercato europeo, la maggiore responsabile del rallentamento globale, ma flessione del 10,9% da gennaio a novembre e 3.134.000 gne. Gli esperti settore spiegano il fenomeno, ricordando che il Paese, con il suo parco circolante ormai quasi completamente catalizzato, ha una spinta inferiore all'acquisto di auto nuove.

Si è pertanto assistito alla decisa contrazione mercato interno, compensato però dall'incremento delle esportazioni, più sensibile nelle grandi aree extraeuropee dove la debolezza dall'euro ha giocato un ruolo positivo non indifferente. Si spiega così l'ottimo bilancio della Volkswagen (con grande soddisfazione degli azionisti), che sta viaggiando verso un utile record nonostante anch'essa abbia diminuito le consegne in casa. Altrettanto si può dire per altre due aziende tedesche: la Bmw, che ha segno importanti sui mercati esteri, e la Mercedes, le vendite record non sono state però sufficienti al bilancio della Capogruppo DaimlerChrysler. L'andamento dell'economia tedesca resta comunque positivo, con lo sviluppo forti investimenti.

Anche Francia Spagna, che l'anno scorso avevano sostenuto il mercato cospicui incrementi di vendite, hanno denunciato rallentamenti preoccupanti. La Francia ha ridotto l' a un modesto 1% con 1.982.400 consegne, la Spagna, abituata da anni ad aumenti percentuali a due cifre, è praticamente sui livelli del 1999, con 1.285.000 unità (+0,1%). Il Regno Unito, il quarto mercato continentale dopo Germania, Italia e Francia, sta invece mostrando un opposto andamento. Debole all'inizio dell'anno, è ripreso nella seconda metà, portandosi negli 11 mesi al pareggio rispetto al 1999, con 2.114.000 immatricolazioni e un aumento del 13,4% in novembre.

Del resto, in Gran Bretagna l'economia tira, nonostante la supersterlina renda più problematiche le vendite all'estero. Ed è proprio la forza della moneta a rendere più caute le previsioni a breve e medio termine. Stesso discorso vale per la Francia, che sta vivendo un momento congiunturale favorevole con forte aumento delle esportazioni. Le maggiori vendite all'estero hanno permesso alle due Case automobilistiche d'oltralpe, il Gruppo Psa (Peugeot-Citroën) e la Renault, di registrare buoni bilanci nonostante le flessioni interne.

Per concludere, secondo gli analisti, il 2001 dovrebbe essere un anno non facile per l'industria europea del settore, impegnata in un processo di ristrutturazione che richiede tempo e in una guerra dei prezzi che si fa ogni giorno più spietata, con possibili contraccolpi sui fatturati e sulla redditività delle aziende. Ma non sempre, come dimostra il 2000, le previsioni avanzate all'inizio dell'annata sono valide sino alla fine.

IL MERCATO EUROPEO
Vendite negli 11 mesi

GERMANIA	3.134.400	-10,9%	
ITALIA	2.291.500	+3,4%	
FRANCIA	1.982.400	+1%	
REGNO UNITO	2.113.800	--	
SPAGNA	1.285.000	+0,1%	
TOT EUR OCC	13.860.400	-1,7%	

Variazioni % sul 1999

Ansa

A gonfie vele anche la filiale italiana sia nel campo vetture che nelle 2 ruote

M3 CABRIO, GOGO'. Nella grande famiglia della Serie 3 arriverà in primavera la M3 Cabrio: 343 Cv, da 0 a 100 l'ora in 5"5, 250 km/h

PACT, LA SERIE CORTA. E' pronta anche la Compact, il modello corto della Serie 3 (28 cm in meno): la gamma offre a benzina e

Per la Bmw è un anno record

Oltre 800 mila consegne, aumenta il fatturato

Fasu

inviato a MILANO

Tra Monaco Milano sarà un Natale generoso per la Bmw, finalmente libera dai gravami Rover: l'anno che sta per chiudersi si annuncia ricco di successi sia per la Casa Madre sia per la filiale italiana. E, al solito, più delle parole sono le cifre e i risultati che contano: li espone con orgoglio Fausto Gardoni, presidente della Bmw Italia, ormai riunione di fine dicembre nella bella sede milanese.

«Il Duemila - dice Gardoni - sarà un anno di vendite record per Bmw. Il nostro gruppo consegnerà oltre mila vetture, con un aumento del 9% rispetto al '. Anche in termini economici batteremo ogni primato, superando quello precedente del 1997». Il fatturato toccherà i 34 miliardi di euro. «Le consegne - aggiunge - crescono in ogni area mondiale, con un risultato particolarmente brillante negli Usa, dove verranno immatricolate quasi 190 mila Bmw: più 19%».

E la Bmw Italia? Per le di lusso di Monaco la crescita continua. Pensate: nel le vendite state 34.650, quest'anno si arriverà quota 43.800. Come dire, +26,4% nel quinquennio e +9,3% rispetto al '99. Il fatturato è salito a 2.490 miliardi (contro, rispettivamente, 1.732 e 2.263 miliardi, cioè +43,8% e + 10%). Gli acquisti del gruppo nel nostro Paese si sono mantenuti più o allo stesso livello: 900 miliardi, ma bisogna considerare che è venuto a mancare l'apporto partnership con Aprilia, ormai disciolta.

A proposito di ruote, anche qui affari a gonfie vele, un unico neo: la C1, la motomobile costruita a Grugliasco dalla Bertone. «I risultati - sottolinea Gardoni - hanno superato ogni nostra previsione. Dalle quattromila moto del 1996 siamo passati a 9.200 con straordinario +133%. questo dato dobbiamo aggiungere 1.500 vendite di C1. Pensavamo di farne di più, ma è mancata all'inizio una certa disponibilità di prodotto e poi adottata è apparsa insufficiente. Ora la porteremo a cc, così da permettere l'uso di questo veicolo anche autostrada. In ogni caso, la C1 rappresenta una nuova forma di mobilità che deve ben compresa dal pubblico».

Gardoni spiega i punti chiave della strategia della Bmw Italia: «Continua ricerca della soddisfazione cliente, per facciamo ogni 5-6 indagini mirate; una vasta presenza nel Paese; pubblicità innovativa; la qualità delle nostre motorizzazioni Diesel, che valorizzano la gamma; una gestione attenta e professionale dell'usato». Un complesso di azioni che in questi giorni ha perm alla società di ottenere, prima in Italia, la qualificazione europea Cnia (Quality management) secondo le nuove norme Iso 9001:2000.

Come sempre, però, successo poggia misura rilevante prodotti. annunciano molte novità per il 2001: inedite motorizzazioni, le M3 coupé e Cabrio, la Serie 3 Compact, la nuova ammiraglia Serie 7 e agli inizi di settembre la Mini. Bmw, Mini e dal 2003 la Rolls-Royce: tre colonne che tra lusso e innovazione permetteranno alla Casa tedesca di guardare fiducia futuro.

Un catalogo colori con tutta la produzione

I modellini raccontano cent'anni di storia Fiat

Giocattoli? Macché. Sono autentici gioiellini da culto. Roba da intenditori, pezzi che raccontano storia dell'auto e, in particolare del marchio che ha motorizzato l'Italia: la Fiat. I modellini hanno rallegrato l'infanzia di tanti bambini, divertivamo a neggiarli fantasticando viaggi e avventure. Di plastica o in metallo, più o meno sofisticate, quelle «macchinine» ora sono raggruppate in un divertente libro (edizioni CET, lire 59.000) che con certosina pazienza Bruno Libero co ha riprodotto e catalogato in ordine cronologico legato all'anno di presentazione. Come i francobolli di Bolaffi.

«Automodelli Fiat da collezione e derivati» è un omaggio ai cent'anni di storia dell'azienda torinese e - per molti - un piacevole tuffo nella nostalgia. E' certo, una guida preziosa che racconta anche l'evoluzione tecnica e dei materiali delle automobiline, nate come giocattoli dalle forme approssimative e poi diventate piccoli capolavori di precisione, con una cura particolare sorprendente. Volanti fedeli, sedili invitanti, motori e cerchioni cromati: miniature d'autore. Per ciascun modello esiste oggi una quotazione, alcuni in produzione, altri risultano quasi introvabili o costosissimi sul mercato dei collezionisti. La scala preminente è 1:43, tuttavia non mancano curiose divagazioni sul tema. Boracco non presenta soltanto i modellini delle vetture più popolari, spazia nelle varie serie speciali, anche quelle elaborate carrozzieri o costruite su licenza Fiat Case straniere. In queste varianti si trovano le creazioni più strane.

E si ripassa la storia dell'industria automobilistica, andando a cercare le riproduzioni di «derivate» Fiat prodotte in Spagna, Russia, Polonia, Argentina, perfino in India. In catalogo ci inoltre gioiellini frutto di promozioni speciali. Tra le rarità, segnaliamo la 128 e la 124 Meteboys, la Polski Fiat 125 P, la Fiat 133 dell'argentina Jet-Gillette, la Coupé della MA-CI (sempre argentina), l'edizione Seat della Inter-car e la Premier (una copia indiana della 110 D) realizzata da Maxwell.

Bluetooth: un esperanto elettronico interconnette i sistemi

Dialogo di bordo senza fili

Come armonizzare i vari componenti

Giulio Mangano

PARIGI

Si chiama «Bluetooth» l'esperanto elettronico che fa dialogare, senza fili, le molte diavolerie elettroniche che caratterizzano il modello di vita dell'uomo del ventunesimo secolo e insieme alcuni dei componenti hi-tech che affollano l'«automobile comunicante». Bluetooth è uno standard comunicazione universale, impostato appeno un paio d'anni fa per volontà di cinque colossi dell'industria elettronica di consumo (Ericsson, Ibm, Intel, Nokia e Toshiba) ai quali si successivamente aggiunte Microsoft, 3Com, Lucent Technologies e Motorola. E' nato così il SIG (cioè "Special Interest Group"), con lo scopo di consentire che apparecchi di marca e vocazione diversa possano scambiarsi dati e funzionalità.

Consapevoli che la capillare diffusione di un sistema finisce per imporlo come standard di mercato (è assioma indiscusso sin dagli Anni 80, nato col PC Ibm, mentre la "dissidente" Apple paga ancora oggi lo scotto di una esigua diffusione suoi pur eccellenti computer Mac) ma che per ottenere questo risultato è indispensabile la totale compatibilità tra i vari elementi, gli del protocollo hanno aperto il loro club a 360 gradi. Risultato: sono già 2020 aziende di il mondo che hanno adottato il Bluetooth.

Il deriva da quello del vigoroso re vichingo che nel decimo secolo a unificato Norvegia e Danimarca. E' un che gli ha riservato l'iniziatore del progetto, la svedese Ericsson. viene adottato prima di tutto dai telefoni cellulari, ma anche da moltissima elettronica di consumo per uso domestico e industriale: riproduttori di suoni e immagini, agende elettroniche, computer, telecamere, videogames e via citando.

Così il consumatore può, per pio, comprare un kit avivavoce di marca anche diversa da quella cellulare, purché rispondente al protocollo Bluetooth. Esso, ad esempio, consente allo stesso cellulare di collegarsi - sempre senza fili - anche a un computer portatile per recuperare un gio di posta elettronica da inoltrare sulla rete.

La connessione è assicurata da mini-ricetrasmettitori a elevata frequenza (2,4 GHz, cioè 2400 MHz) limitatissima potenza, un d'azione compreso fra 1 e 100 metri al massimo, che dialogano fra loro a supervelocità: fino a milione di bits al do, buoni per trasmettere dati e digitalizzati, ma non del tutto soddisfacenti per le immagini.

Nelle moderne automobili - sempre più simili a un'astronave o a sala giochi, coloratissimi schermi a cristalli liquidi per il navigatore satellitare, radio e Tv o per visualizzare le indicazioni sulla climatizzazione e il funzionamento complessivo veicolo - il modulo ricevente Bluetooth (circa 2x3 cm e dal costo estremamente contenuto) può venire comodamente «annegato» dietro la plancia di bordo. Così è possibile, ad esempio, visualizzare sullo schermo del computer di bordo messaggio di posta elettronica o una indicazione topografica. Il tutto senza alcun collegamento fisico, ma solo attraverso onde radio di modestissima potenza.

Insomma, l'auto interconnessa avanza a grande velocità. Sono già moltissime le aziende del settore Automotive che hanno aderito alla nuova «lingua comune», destinata a semplificarci la vita in un mondo che appare sempre più frenetico e complicato. del re vichingo ci sono anche, fra gli altri, del calibro di General Motors, Delphi, Visteon, Mitsubishi, Denso, Grundig, Motorola, Johnson Controls, Samsung, Saab, Sagem, Volkswagen Usa, Temic (Gruppo Daimler), Pioneer, Sharp, Siemens, Sony, Texas Instrumen Yazaki, Daewoo, Kenwood, Philips e Bosch. Una vera e propria santa alleanza per dar vita a un'auto ed a un'elettronica di consumo sempre più senza confini. Neppure virtuali.

Un polo in Abruzzo sulla spinta della Honda

Il miracolo di Atessa l'industria è in moto

Cosimo Mancini

ATESSA

La Val di Sangro, in Abruzzo, fondava la sua economia sulla pastorizia, ospita oggi un buon numero di aziende metalmeccaniche che convivono felicemente e il vecchio testo ambientale e sociale. Principale artefice di questo cambiamento è la Honda che negli anni '70 aveva deciso di realizzare Atessa un impianto per la produzione di moto.

«Di solito la nostra azienda - dice Silvio Di Lorenzo, vicepresidente della Honda Italia - spinge i fornitori ad andare nella zona prescelta per la produzione, ma i numeri della fabbrica di Atessa o allora troppo piccoli per indurre i produttori di componenti a spos in Abruzzo. Non rimaneva che acquistare i pezzi necessari nella zona di Bologna».

Il colosso giapponese aveva tentato allora una via innovativa: trasformare le officine e le botteghe artigiane in moderne fabbriche. «Nella nostra zona - racconta Fernando Tonelli, titolare della Metalmeccanica Val Sangro - c'era tanta buona volontà ma mancava tradizione industriale. primi anni '80 la Honda ci aveva assistito con tecnici e consulenti. Per avere un'idea dello sviluppo basti pensare che l'occupazione è passata da 80 a 1500 persone».

I piccoli imprenditori avevano deciso allora di riunirsi in un consorzio costituito da aziende che fatturano oggi 130 miliardi. Consorzio imprese subfornitura Italia (Cisi) produce i pezzi montaggio moto nello stabilimento di Atessa. Attorno a questo nucleo centrale si è creato un indotto che è in continua espansione. Un boom oggetto di trattati e studi..

aziende sono tutte specializzate. La Metalmeccanica Val di Sangro produce telai, serbatoi e silenziatori; la Simar ha impianti di verniciatura e cataforesi; la TA realizza il cablaggio; la Mar stampa le parti in plastica; Comest e Cams realizzano pi; la Paluma trasporta i pezzi da un'azienda all'altra. La Honda Italia acquista componenti per 360 miliardi e di questi provengono Val Sangro. «Ma per i pezzi più sofisticati che richiedono un grosso investimento tecnologico - dice Di Lorenzo - le aziende della Val Sangro dovrebbero compiere un enorme salto di qualità».

«Le cose non stanno esattamente in questi termini - ribatte Mario Lorenzi, presidente del Consorzio -, perché oggi la tecnologia si acquista. Ciò che è la certezza della commessa oggi non è più sicura come in passato. Il rapporto tra la Honda e le aziende del Cisi è cambiato negli ultimi anni. Oggi è il mercato globale impone la legge del prezzo più basso. Noi del Consorzio abbiamo trovato altri sbocchi commerciali e ampliato il giro dei clienti. Ma per rimanere sul mercato dobbiamo essere competitivi con tutti».

TISCALI VOISPRING.
DURANTE LE FESTE USI INTERNET PER TELEFONARE GRATIS IN TUTTA EUROPA.

DAL 24 DICEMBRE AL 6 GENNAIO, CON VOISPRING, PUOI FARE GLI AUGURI GRATIS IN TUTTA EUROPA*.

800 91.80.91 Servizio Clienti

Durante feste, grazie a Tiscali Voispring, potrai telefonare gratis in tutta Europa per fare gli auguri buone feste alle persone che ami. Voispring è servizio telefonia che permette di usare il computer collegato a Internet come un normale telefono per re e telefonate gratuite. Dopo il 6 gennaio, come sempre, Voispring continuerà re attivo sul tuo computer e a offrirti:
1. **Telefonate gratuite in Italia:** mentre sei collegato a Internet qualsiasi provider puoi chiamare gratis qualunque telefono della rete fissa, sia in urbana che in interurbana.
2. **Seconda linea virtuale gratuita:** un numero aggiuntivo sul quale puoi ricevere le telefonate anche mentre tua linea è occupata perché navighi in Internet.
3. **Trasferimento di chiamata gratuito:** permette trasferire, verso qualunque telefono della rete fissa nazionale, le telefonate in arrivo.
4. **Segreteria telefonica gratuita:** consultabile Internet un qualsiasi messaggio posta elettronica.

subito l'attivazione gratuita Voispring all'indirizzo: www.voispring.com
*Verifica sul sito www.voispring.com l'elenco paesi abilitati.

IN NEGOZI VOISPRING LA

TISCALINET.it

DA GIOVEDÍ 21 DICEMBRE

SOLTANTO DA CARREFOUR!

SOLO FINO A DOMENICA 24 DICEMBRE*

*Offerta valida negli ipermercati con insegna Carrefour, Continente, Euromercato, escluso il punto-vendita di San Filippo del Mela (ME). Salvo esaurimento scorte.

L.9.800/kg € 5,06

FILIERA QUALITÀ CARREFOUR

Carrefour impegna per un'alimentazione più sana

DOMENICA 24 DICEMBRE SIAMO APERTI TUTTO IL GIORNO

Euromercato

CONTINENTE

Carrefour è di parola.

Andate alla scoperta di nuovi investimenti. Ma fatevi guidare dai fondi giusti: Oasi Azionario Emergenti e Oasi Obbligazionario Emergenti. I due nuovi fondi della famiglia Oasi che investono nei Paesi Emergenti con i più alti tassi di sviluppo previsto come Cina, India, Brasile, Perù ■ Sud Africa. Partite con noi. Vi si apriranno nuovi orizzonti.

www.dbfondi.it

Banche collocatrici: Deutsche Bank, Banca di Cividale, Bancagricola Kmecke Banka, Banca Cassa di Risparmio di Asti, Cassa di Risparmio di Ferrara, Credito Valtellinese, Credito Artigiano, Banca Popolare di Rho, Cassa San Giacomo, Banca Popolare dell'Alto Adige, Banca Popolare di Aprilia, Banca del Fucino, Banca del Garda.

Deutsche Bank Fondi SGR

Avvertenza: prima dell'adesione leggere il prospetto informativo.

Germania, la polizia filma gli autisti dei Tir

Il Grande Fratello spia i camionisti

Marco Degl'Innocenti
FRANCOFORTE

Un uovo frigge sul tegamino. Una caffettiera gorgoglia, pronta a disporsare il suo aromatico contenuto. Il televisore rimanda le immagini di un talk-show. Scene da una normale cucina, da un tinello di una casa qualsiasi. Invece sono scene da spavento: perché ambientate non tra le quattro mura domestiche, ma tra quelle di un bar, ma nella cabina di un Tir lanciato ad ottanta orari sull'autostrada.

«Mentre guidano a piena andatura, i conducenti degli autotreni fanno di tutto: lasciano [illegible] il caffè, inviano fax, leggono, guardano la televisione, si preparano da mangiare», ha rivelato al settimanale specializzato tedesco Auto Bild il portavoce della polizia di Karlsruhe, Frank Bohlander.

Una rivelazione shock. Secondo la polizia della città tedesca, la cui giurisdizione si estende anche per un tratto di 272 chilometri dell'autostrada A5 - uno dei principali assi europei Nord-Sud, dalla Svizzera all'Olanda - le irresponsabili e incredibili distrazioni in cabina dei camionisti sono un problema serio. «Soltanto nel settore di nostra competenza - precisa il direttore della polizia autostradale di Karlsruhe, Wolfgang Jörg - quest'anno ci sono state già 38 vittime per incidenti stradali: almeno la metà sono morti per colpa di camionisti. Non c'è niente che non riescano a fare in cabina. Uno di loro si tagliava persino le unghie dei piedi, mentre guidava». E qualcuno faceva anche di peggio ha sorvolato, pudicamente, l'ufficiale.

Già, ma come ha fatto la polizia a penetrare quella che sembra l'inviolabile privacy di una cabina di Tir in marcia, se non altro per la sua altezza dal suolo rispetto alle automobili? In un modo sorprendentemente semplice. Ispirandosi, forse, alla [illegible] televisiva che appassiona mezza Europa, gli agenti hanno escogitato una specie di «Grande Fratello» dell'autostrada. Dove i protagonisti, inconsapevoli, sono proprio i camionisti. Che vengono filmati nelle loro poco raccomandabili abitudini di vita quotidiana al volante dei Tir da una telecamera posta all'interno di un pullman.

Niente di segreto, niente camuffamenti alla 007. Un normale, tranquillo bus verde, i colori della polizia tedesca, con tanto di lampeggiatori blu, si affianca, regolarmente in corsia di sorpasso, ai bisonti. Uno dei tre poliziotti all'interno del pesante veicolo, le cui finestrature sono in posizione panoramicamente ideale, punta una minitelecamera verso la cabina del l'autotreno e registra, per qualche secondo, le scene di usuale sconsideratezza che vi si verificano.

«In due mesi abbiamo colto 23 camionisti in atteggiamenti così pericolosi; durante la guida, da meditare, oltre la multa di cento mila lire, tre punti nella [illegible] delle patenti. E almeno altrettanti sono stati ammoniti per distrazioni meno gravi», ha riferito Andreas Kaiser, che da poliziotto si è trasformato in cameraman.

Quello di Karslruhe è, al momento, un progetto di controlli pilota, unico in Germania, effettuato due volte alla settimana. E quando, all'inizio di settembre, il bus del Grande Fratello in divisa è entrato in azione, secondo la polizia non ci sono più stati gravi incidenti con camion coinvolti.

Bilanci del 2000: dal Sud Africa, dove domina il mercato, alla forte crescita nel nostro Paese

DA YARIS A RX 300

In questi ultimi anni la Toyota ha rinnovato in modo massiccio il suo parco-modelli e spinto anche in Europa il marchio di lusso Lexus: nel campo delle compatte ha ottenuto un notevole successo con la Yaris (a destra) e in quello dei veicoli per il tempo libero (Suv) con la Lexus RX 300

Toyota sprint, è leader di Tokyo in Europa

E ora si prepara a varare un nuovo impianto in Francia

Alberto Bellucci
CAPE TOWN

C'è una marca che sta andando a tutto sprint. E' la Toyota: l'ultimo successo in ordine di tempo le arriva dal Sud Africa, e non per nulla proprio qui i dirigenti della Casa giapponese hanno fatto il punto della situazione nel 2000. Questo è uno dei mercati più estremi del mondo e tuttavia uno dei più premianti per Tokyo: quasi un quarto delle vendite totali (86 mila per la precisione) sono infatti quest'anno di Toyota. E per la prima volta la n. 1 del Giappone si è aggiudicata i primi due posti nelle «top ten» del mercato sudafricano, strappandoli all'eterna rivale - in questo paese -, la Volkswagen. La Toyota Tazz, cioè la vecchia Corolla venduta però al prezzo concorrenziale di 55.700 Rand (quasi 17 milioni di lire), nonché la Corolla attuale (che qui va soprattutto con [illegible] a 4 porte) hanno superato nelle vendite le finora bestseller assolute Golf I (qui battezzata Citi: è molto vecchia ma ha anche un prezzo di soli 49.800 Rand, neppure 15 milioni di lire) e Golf IV, richiestissima nonostante un prezzo base di 118 mila Rand, 36 milioni di lire.

IL [illegible] DI [illegible] HA [illegible]

CAPE TOWN. Il Sud Africa è il maggior produttore di [illegible] mila unità «sfornate» quest'anno (cioè quasi il 50% di quelle [illegible] Africa), oltre a rappresentare il [illegible] circa di tutto il mercato africano, con oltre 450 mila consegne sulle 630 mila previste nel 2000 nell'intero continente. E dei [illegible] milioni di [illegible] circolanti, quasi 5 milioni sono concentrati nel Paese di Nelson Mandela.

Anche a causa degli altissimi dazi doganali (100% del valore dell'auto) sono addirittura dieci le marche produttrici sudafricane: quattro nipponiche (Toyota, Mazda, Nissan e Honda in ordine di fatturato), quattro europee (Volkswagen, Bmw, Mercedes e Fiat) e due [illegible] (Opel-General Motors e Ford). Soprattutto per contenerne i costi, molti [illegible] vendono tenuti a lungo in produzione: è il caso della Toyota Tazz, una Corolla di tre generazioni fa, della Golf I [illegible] sulle spalle della [illegible] Uno, che è la price-leader in [illegible] Africa con prezzo base di 41 mila Rand, 12,5 milioni di lire. Palio e Siena sono infine gli altri modelli Fiat prodotti in loco. [a. b.]

In verità già 4 anni che Toyota nel suo complesso aveva battuto sia per vendite che per produzione il colosso tedesco, ma mai con un singolo modello: il primato la marca nipponica se l'era soprattutto guadagnato grazie alla sua pletorica gamma, capace di spaziare dalla piccola Tazz ai grossi fuoristrada, molto richiesti in Sud Africa e assenti, invece, in casa Vw. «Senza poi contare - spiega Kenji Tanabe, direttore generale di Toyota South Africa - il forte impegno produttivo svolto dal nostro stabilimento di Durban che assicura, tra l'altro, l'impianto di catalizzazione per le Toyota prodotte in Europa: non per niente occupiamo ben 7 mila persone in questo Paese». Un Paese che, non avendo ancora reso obbligatoria la marmitta catalitica - lo sarà soltanto dal 2003 - può dunque permettersi di esportare i catalizzatori prodotti proprio dove metalli preziosi e manodopera abbondano e sono a buon prezzo.

«Tuttavia, il Sud Africa non è che una piccola perla - afferma Norio Kitamura, presidente della Toyota Motor Italia - della nostra lunga collana: basti dire che quest'anno arriveremo alla cifra record di 5.150.000 vetture vendute in tutto il mondo, con un incremento del 7,4% sul 1999». Mercato leader per Toyota è ancora una volta il Giappone, ma per poco tuttavia, perché il Nord America è a un soffio: rispettivamente 1.800.000 e 1.766.000 le consegne sui due principali mercati. Al terzo posto l'Europa, a quota 800.000: cioè quasi il doppio rispetto ad appena 5 anni fa, quando Toyota aveva da poco avviato la produzione in Gran Bretagna e poteva vantare solo sul secondo posto in Europa le marche nipponiche (al primo era, da sempre, l'eterna rivale Nissan). «E il prossimo gennaio - dicono in Toyota - battezzeremo le prime Yaris prodotte nel nuovissimo stabilimento di Valenciennes, nel Nord della Francia».

«La produzione in Europa della Yaris - sottolinea Kitamura - ci consentirà di smaltire più rapidamente il nostro portafoglio di ordini, assai ricco oggi in Italia...». Non a caso, proprio grazie al successo della sua «piccola», la Casa nipponica è balzata a 88.000 consegne sul nostro mercato, di cui ben 66.000 Yaris, contro le 53.000 [illegible] un risultato che le ha consentito di far meglio della consorella tedesca. «E se solo ci fossero state più Yaris disponibili...», si rammaricano in Toyota Italia.

Altro motivo di rammarico arriva proprio dal Sud Africa. Qui alla Toyota resta molto da vincere, infatti, un'ultima, cruenta battaglia: sconfiggere sul proprio campo quella che comunemente viene definita la «Regina d'Africa», la mitica Land Rover, il fuoristrada preferito da chi con il [illegible] deve combattere quotidianamente. Ma presto, secondo i dirigenti nipponici, un sonoro «hic sunt Toyota» si sostituirà alla vecchia scritta dove troneggia il [illegible] Land Rover. Ma ci riusciranno? E, intanto, nel mondo spopola il marchio di lusso Lexus con la RX [illegible], un Suv che ha già conquistato gli Usa

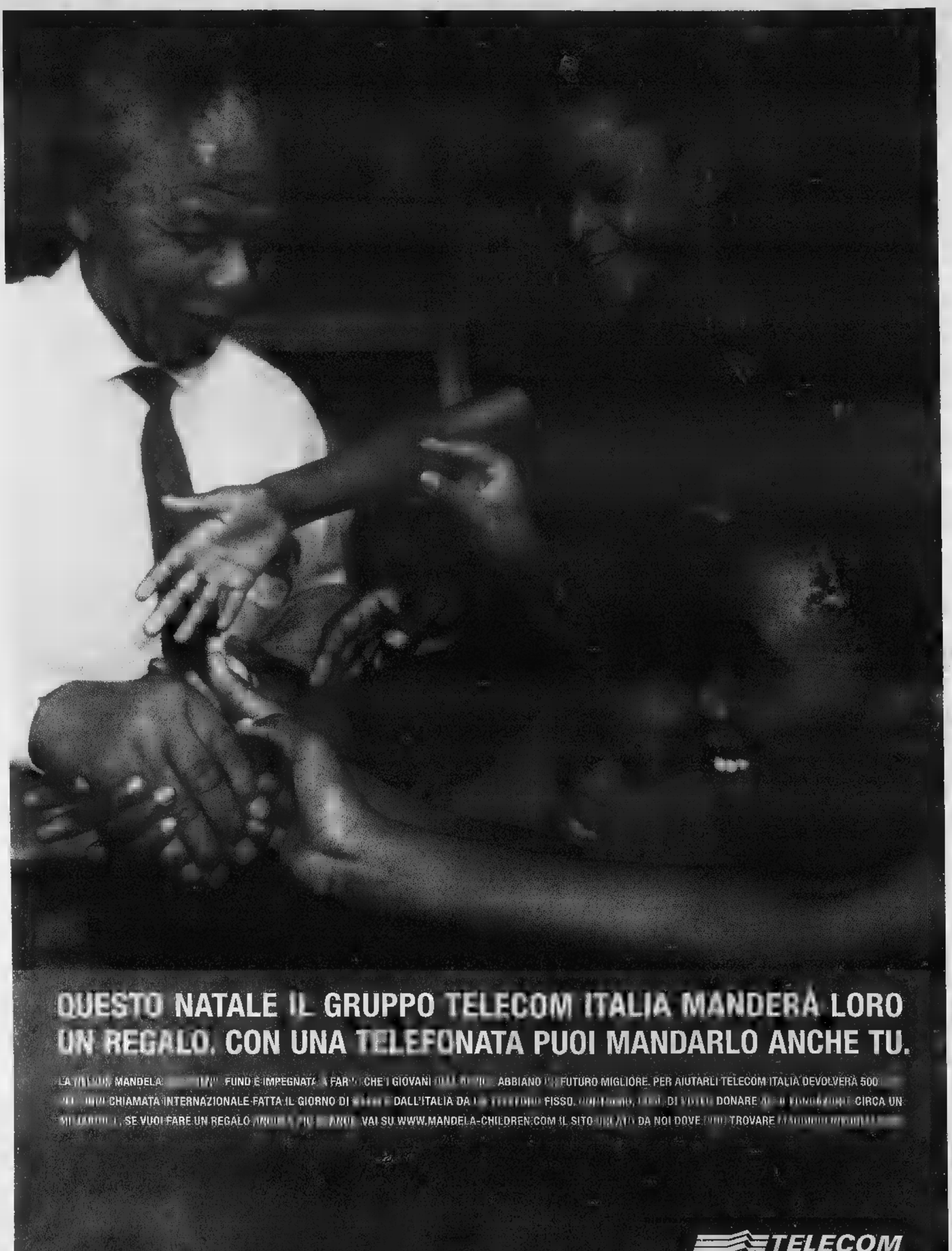
QUESTO NATALE IL GRUPPO TELECOM ITALIA MANDERÀ LORO
UN REGALO. CON UNA TELEFONATA PUOI MANDARLO ANCHE TU.
LA FUND È IMPEGNATA A FAR SÌ CHE I GIOVANI ABBIANO UN FUTURO MIGLIORE. PER AIUTARLI TELECOM ITALIA DEVOLVERÀ 500
CHIAMATA INTERNAZIONALE FATTA IL GIORNO DI DALL'ITALIA DA FISSO. DI DONARE CIRCA UN
, SE VUOI FARE UN REGALO VAI SU WWW.MANDELA-CHILDREN.COM IL SITO DA NOI DOVE TROVARE
Sono da internazionali. L'iniziativa è valida dalle 0.00 del 25 dicembre 2000.
TELECOM ITALIA
www.telecomitalia.it

SPAZIO AFFARI

Gli avvisi si ordinano presso TORINO, via Roma 80 - via Marenco 32, t. 6665211; MILANO, via G. Carducci 29, t. 34424811; ALESSANDRIA, via Cavour 66, t. 445522; AOSTA, piazza Chanoux 28/A, t. 231434; ASTI, corso Dante 80, t. 361011; BARI, via Amendola 166/5, t. 5486111; BIELLA, viale Roma 5, t. 8481212; BOLOGNA, via Amendola 13, t. 2000653 r.a.; CAGLIARI, via Ravenna 24, t. 306250; CASALE MONFERRATO, via Corte d'Appello 4, t. 462154; CATANIA, corso Sicilia 37/43, t. 7306311; CATANZARO, via M. Greco 78, t. 724080-725129; COSENZA, via Monte Santo 39, t. 72527; CUNEO, corso Giolitti 21bis, t. 608122; FIRENZE, via Don Minzoni 48, t. 561192-573669; GENOVA, via G. D'Annunzio 2/108, t. 530701; GORIZIA, via Garibaldi 13, t. 613639; IMPERIA, via Alfieri 10, t. 273371-273373; LECCE, via Trinchese 87, t. 314185; MESSINA, via U. Bonino 15/c, t. 7820605; NOVARA, via Cavour 13, t. 33341; PADOVA, via Gattamelata 108, t. 775224-8073144; PALERMO, via Lincoln 19, t. 6235100; REGGIO CALABRIA, via Tenente Panella 13, t. 24479-24479; ROMA, via Quattro Fontane 16, t. 4620011; SANREMO, via Gioberti 47, t. 501566-501566; SAVONA, p.zza Marconi 3/5, t. 811182; VERCELLI, via Verdi 40, t. 750754, oltreché presso tutti i corrispondenti della Publikompass S.p.A. Coloro che intendono inoltrare la loro richiesta per corrispondenza possono scrivere a Publikompass S.p.A., corso Massimo d'Azeglio 60 - 10126 Torino. Il prezzo delle inserzioni deve essere corrisposto anticipatamente per contanti o vaglia. Esso risulta dal prodotto del numero di parole (minimo 15) per la tariffa della Rubrica, con l'aggiunta delle imposte pari al 20% globale.
In tema di offerte di impiego e lavoro, l'Editore ricorda che la legge 9.12.1977 n° 903 vieta discriminazioni nel sesso e l'inottemperanza è impugnata a rispettare tale legge.

[redacted] 1

A.A. FINANZIAMO dipendenti firma singola senza spese anticipate, anche protestati. Finari spa tel 011.561.8494 (UIC 29171)

A. FINANZIAMENTI immediati a tutti. Anche telefonicamente. A proprietari tutte telefonandoci le larga istruttoria gratuita. Eroghiamo direttamente. Società trentennale (UIC 4365)
PRESTITI
011.561.7521 corso Re Umberto 87

MULTINAZIONALE svizzera propone finanziamenti mutui a tutte categorie con tassi dal 3% Da € 10.000.000 a € 1.000.000.000 Esempio € 100.000.000 = lit. 881.250 x 180 mesi. Tel. 004191.971.9004.

PRESTITI privati € 10.000.000 - € [redacted] Artigiani, commercianti, dipendenti. Firme singole. Bollettini CCIAA 1613741 Milano. Tel.02.801.344.

[redacted] 2

NEGOZI E [redacted]

ACQUISTARE cedere attività? Pagamento contanti. Azienda Italia Spa comparsi fine operazione www.aziendaitalia.com chiamata gratuita 800.[illegible].440.

ACQUISTIAMO conto terzi attività industriali, artigianali, commerciali, turistiche, alberghiere, immobiliari, aziende agricole, bar. Clientela selezionata paga contanti. Tel. 02 266 16014.

CEDESI in Bra via Cavour esercizio commerciale. Per informazioni Tel. 0172/41.39.39 - Ascom Bra.

VUOI aprire un'attività in proprio? Società in Franchising esclusivista di un nuovo progetto seleziona affiliati per apertura nuovi centri Piemonte e Lombardia. [illegible] www.co[illegible]

NEGOZI E AZIENDE VENDITA / CESSIONE

ACTIVA 011.642.756 cede acconciature uomo Pinerolo zona centrale 42 mq ristrutturato anticipo € 20.000.000 Rif 0169

ACTIVA 011.642.756 cede birreria pizzeria zona collinare incasso € 1.000.000 al dì Rif 0170.

ACTIVA 011.642.756 cede bomboniere articoli regalo nel canavese incasso € 300.000.000 annui anticipo € 100.000.000 Rif 0136

ACTIVA 011.642.756 cede dischi zona Nizza Millefonti fatturato € 600.000.000 annui affitto nuovo. Rif 0156.

ACTIVA 011.642.756 cede erboristeria vicinanze Nuovo Palagiustizia locali nuovi 45 mq anticipo € 40.000.000 Rif 0247

ACTIVA 011.642.756 cede latteria formaggi zona Lucento incasso € 600.000.000 annui anticipo € 90.000.000 Rif 0210

ACTIVA 011.642.756 cede orologeria oreficeria Madonna di Campagna incasso annuo € 750.000.000 prezzo affare € 85.000.000 Rif 0200

ACTIVA 011.642.756 cede ristorante pizzeria vicinanze Chieri locali nuovi dehor parcheggio privato Rif 0181

PRESTIGIOSO bar pasticceria. Alta Val Susa cedesi indicato nucleo famigliare, no agenzie Tel 0338.267.1363

PRODOTTI per l'igiene della persona centralissimo nota casa franchising adatto persona sola anticipo € 40.000.000 Frana 011.562.3686

RIVIERA DEI FIORI cedesi centro Tim telefonia mobile avviatissimo incassi dimostrabili prezzo adeguato Immobiliare 0184.44.343

STELLA 011.447.4802 negozio cartoleria con muri zona via Genova 60 mq anche solo avviamento € 36.000.000

STELLA 011.447.6280 negozio edicola vicinanze Alpignano adatto a una persona cede causa malattia richiesta € 70.000.000

ATTIVITA' ARTIGIANALI

ARTIGIANI italiani eseguono manutenzioni ai vostri immobili in Costa Azzurra. Tel 0338.276.3762

[redacted] 3

OPERAI ARTIERI FATTORINI

AZIENDA zona Rivoli cerca operatore/programmatore torni CNC esperto. Tel 011.[illegible] 109 - 011.[illegible]

CERCASI manutentore ascensorista patentato e con esperienza di chiamata retribuzione [illegible] Tel ore ufficio 011.810.1486

CERCASI per villa in collina coniugi lui pensionato o tuttofare pratico giardino, lei per lavori domestici. Referenze controllabili. Tel. 0339.756.6182 ore 14 - 18.

CERCASI responsabile officina con età 30 / 40 max per azienda costruttrice stampi termoplastici e pressofusione con mansioni di coordinamento reparto [redacted] Si richiede [redacted] preparazione tecnica e pratica. Inviare curriculum vitae Publikompass [redacted] - 10100 Torino

DITTA florovivaistica ricerca giardiniere specializzato con esperienza [redacted] zione aree verdi, buon uso attrezzature meccaniche. Tel. 011.[illegible].3018.

DITTA ricerca con urgenza trattorista, personale per facchinaggio presso mercati generali e/o autisti patente C/E prezzi [illegible] [redacted] 5475

[redacted] esperto [redacted] produttrice serramenti in legno. Inviare curriculum: Falegnameria Fratelli Gioga, strada Pensasone, 10080 San Giusto Canavese (TO)

INDUSTRIA assume operai esperti lavorazione molle e spirale. Tel. ore ufficio 0335.524.0136.

INDUSTRIA Moncalieri assume esperti conduzione macchine automatiche lavorazione [illegible] ufficio 0348.336.7970

MEDIA azienda metalmeccanica prima cintura ricerca un addetto max 35 anni da avviare controllo qualità, materiali in accettazione. Telefonare 011.434.2575.

PERSONALE PUBBLICI ESERCIZI

CENTRO fitness cerca barista/e. Telefonare 011.249.2929 ore 9/13

CERCASI tatuatore max 21enne apprendista commessa/o patente, militesente. Presentarsi presso De Canda Piazza 5 Carlo 177 Tel 011.567.8700

CERCASI ragazza/o apprendista barista anni 17 - 22 bella presenza centro Torino. Tel. 011.[illegible].2297.

IMPIEGATI

A.A.A. CENTRO SVILUPPO TURISMO seleziona per conto primari Tour Operators e Villaggi Vacanze ambosessi 18 30enni, anche prima esperienza, per inserimento lavorativo immediato, Italia/estero Tel. 011.304.2530 - fax 011.304.3887

A.AMBOSESSI 18 - 30enni, ricerchiamo per inserimento settore turistico, non indispensabile lingue, possibilità anche prima esperienza. Telefonare 011/[illegible].5362

AFFERMATA casa di spedizioni, presso interporto sito di Orbassano ricerca n° 2 addetti al traffico per via mare e aerea. Si richiede la conoscenza della lingua inglese, ed esperienza nel settore. Si prega inviare curriculum a mezzo telefax numero 011.397.6844.

AGENZIA di primaria compagnia di assicurazione cerca impiegata veramente esperta. Inviare curriculum sergibo@tin.it oppure scrivere Publikompass 2538 - 10100 Torino

AZIENDA commerciale in telecomunicazione ricerca esperto/a contabile per redazione bilanci, gestione banche, clienti, fornitori, uso PC. Tel 011.[illegible].5725.

Azienda leader settore mobili cerca:
IMPIEGATA CENTRALINISTA
offresi inquadramento come da contratto Commercio
sede di lavoro Feletto Canavese
Obbligo di lavoro
sabato e domenica
per informazioni telefonare allo
[illegible]

SOCIETA' di [redacted] assume [redacted] o laureato/i esperto/i tenuta contabilità e redazione dichiarazioni fiscali rapporto di [redacted] full-time sedi di lavoro Torino, Nichelino, Rivoli, Chieri. [redacted] Publikompass 7240 - [redacted]

[redacted]

PROGRAMMATORI ambosessi AS/400, Visual Basic, Java, Oracle, C++ primaria società ricerca. Scrivere Publikompass 2450 - 10100 Torino

SICUREZZA. Impresa cerca tecnico per progetti impianti di sicurezza per case di civile abitazione. Si richiede: competenza e conoscenza del mercato. Scrivere: Publikompass 2526 - 10100 Torino.

STUDIO tecnico cerca topografo per rilievi stradali max 25 anni, gradita conoscenza uso Auto-Cad. Tel. 011.274.9670

AGENTI E RAPPRESENTANTI

Azienda leader settore mobili
con grande afflusso di clientela ricerca
VENDITORE
desideroso di crescere a più
elevate responsabilità
70-90 Milioni annui
per colloquio telefonare allo
0124.460.661.

TECNOCASA affiliato ricerca giovani diplomati da inserire nel proprio organico. Tel 011.382.1364

PROFESSIONI COLLABORAZIONI

SOCIETA' consulenza finanziamenti bancari ricerca ex funzionari bancari per valida collaborazione e sviluppo. Scrivere Publikompass 5609 - 10100 Torino fax 011.440.7149

ASSISTENZA SANITARIA

CASA di riposo per anziani 'Soleato' cerca una adesì. Telefonare 011/661.0204.

[redacted] 4

OPERAI ARTIERI FATTORINI

SIGNORA brava, affidabile, 32enne con permesso di soggiorno e libretto lavoro offresi operaia, assistenza anziani o lavori domestici. Tel 0347.597.0705

PERSONALE PUBBLICI ESERCIZI

CHEF con esperienza offresi. libero subito. Tel 0339.867.4679

IMPIEGATI

OFFRESI ragioniera effettiva esperienza pluriennale contabilità, specializzata legge 407/90, disponibilità immediata. Tel. 0121.702.61 no studi.

TECNICI

DISEGNATORE esecutivista tecnici e cosattori pluriennale esperienza conoscenza Autocad offresi presso aziende Tel 0339.922.0133

LAUREATO 30enne ampia esperienza settore informatico (sviluppo software web) propone anche settori differenti per miglioramento posizione Tel 011.318.2801

PERSONALE DOMESTICO BABY SITTER

COLLABORATRICE domestica referenziata, pluriennale esperienza offresi zona Torino e prima cintura. Telefonare 0335/654.5086

SIGNORA 45enne seria referenziata automunita offresi come colf dal lunedì al venerdì ore 9/15. Tel [redacted].

[redacted] VARIE PART TIME

[redacted] 50enne referenziata offresi in qualità di custodi presso aziende o stabili. Tel. 011.945.2456 - 0339.624.3662.

[redacted] 5

TORINO CITTA'

[redacted] SPA corso Umbria rifinito [redacted] soggiorno camera cucinino servizi [redacted] € 185.000.000 (134000). Tel. 011.661.3050 - www.gruppotosco.it

A. [redacted] 011.562.6601 Crocetta in bella casa d'epoca con portineria libero soggiorno 4 camere cucina servizi.

APPARTAMENTI splendido presso Valentino, salone, tre camere, cucina, due [illegible] ani, due balconi, 4° piano € [redacted] Studio Arch. Tebaldi 011.[illegible].2862

BATTOCCHIO 011.581.9430 corso Grosseto in casetta ingresso 2 camere soggiorno cucinotto mansarda termoautonomo € 355.000.000 dilazioni.

BATTOCCHIO 011.581.9430 corso [redacted] prestigioso appartamento alta rappresentanza [redacted] 300 giardino privato box. Trattative riservate.

BATTOCCHIO 011.581.9630 piazza Pitagora signorile libero piano alto saloncino 3 camere cucina lavanderia biservizi box.

BATTOCCHIO 011.581.9630 [redacted] via Caboto mq 100 ristrutturato in casa d'epoca portineria posto auto

COLLINA strada Revigliasco impresa vende porzione di villa bifamiliare prestigiose in costruzione. Tel. 011.[illegible].

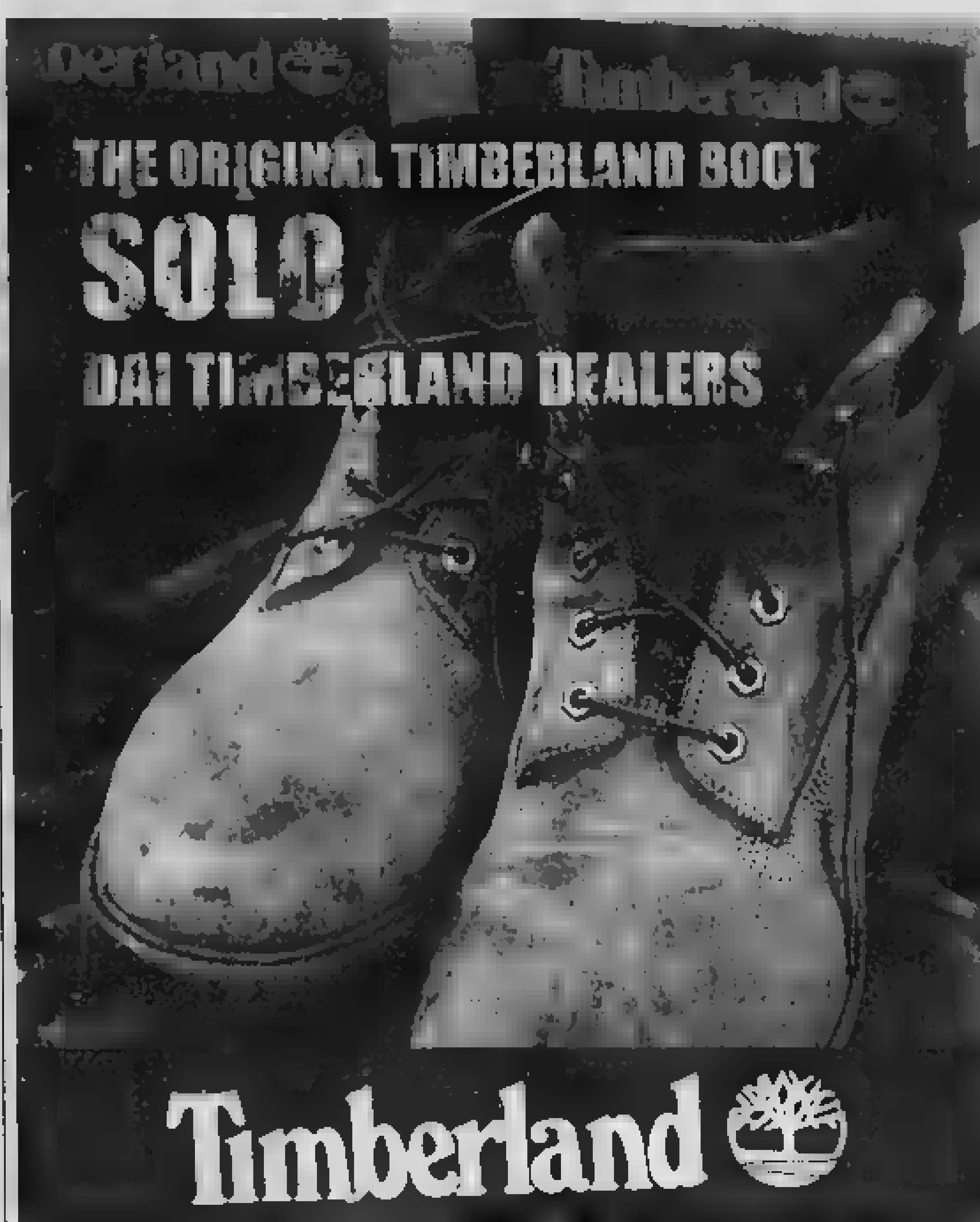

CORSO AGNELLI diretto stabile libero ampio soleggiato 2 camere tinello cucinino servizi. Affare. Montacone 011.317.6632.

CORSO MARCONI presso alloggio stupendo mq 160 salone 3 camere cucina biservizi ottimo stato. Studio Tebaldi 011.[illegible].2962.

CORSO PESCHIERA corso Brunelleschi 7/15 piano 2° bellissimo ingresso 2 camere tinello cucinino [illegible] 011.812.5145.

CORSO REGINA via Capua 14 palazzo epoca ristrutturato bellissimo tranquillo su area interna 2 camere cucina bagno piano 3° ascensore € [redacted] 011.812.5145

CORSO TASSONI presso via Don Bosco libero ristrutturato 4° piano ingresso living lato cottura camera bagno terrazzino prezzo affare € 125.000.000 Geom. Sena 011.382.5072 - 011.385.7004

CORSO TRAPANI adiacente libero signorile [illegible] GR 011.505.009.

CRIMEA in casa d'epoca vendesi alloggio 205 mq composto da: 4 camere letto, pranzo, soggiorno, cucina e servizi. Tel. 011.581.1137 - 0348.410.4336

[redacted] centralissimo presso via Pietro Micca in stabile d'epoca rifinitura di pregio soggiorno camera angolo cottura [redacted] Tel. 011.480.135.

[redacted] Cit Turin stabile d'epoca piano alto soggiorno 3 camere cucina 2 servizi ristrutturato. Tel. 011.480.135.

[redacted] Cit Turin su corso stabile Liberty salone 3 camere cucina biservizi da ristrutturare Tel 011.480.135

[redacted] corso Cosenza signorile piano alto ampio salone 5 camere cucina servizi finemente ristrutturato box Tel 011.480.135

[redacted] corso Tassoni signorile luminoso ampio salone 2 camere cucina 2 servizi ottime rifiniture. Tel. 011.480/135.

[redacted] Crocetta piano alto su corso salone 4 camere 3 servizi box, posto macchina. Tel. 011.480.135.

[redacted] Crocetta presso Unione Industriale in stabile d'epoca salone 5 camere sala pranzo cucina 3 bagni ristrutturato soppalcabile. Tel. 011.480.135.

[redacted] Precollina attico posizione prestigiosa salone 5 camere cucina 2 servizi box 2 auto parco [redacted] Tel 011.480.135.

[redacted] presso Mole Antonelliana [redacted] giorno 2 camere cucina bagno [redacted] possibilità mutuo. [redacted] 1.480.135

[redacted] 2 camere cucinotto bagno, luminoso, 3° piano, bella casa, ottimo investimento € 5 milioni e [redacted]. Tel 011.817.8000

PARCO PELLERINA impresa prenota alloggi varie metrature in prestigiosa palazzina dominante sul parco Tel 011.581.1137 - 0347.451.2859

PIAZZA RIVOLI impresa prenota panoramici e prestigiosi alloggi con affaccio su parco. Finiture di pregio Tel. 011.581.1137 - 0347.451.2859

SAN PAOLO via Lancia ampio salone 3 camere cucina biservizi 8° piano termoautonomo box, casa recente Tel 011.817.8000

STRADA MONGRENO porzione villa bifamiliare panoramica, ampia metratura, rifiniture pregiate, parco, piscina, box. MBM 011.566.480

VIA GENOVA - Molinette soggiorno 2 camere angolo cottura bagno termoautonomo, cortiletto con piccolo magazzino. € 5 milioni e mutuo. Tel 011.817.8000

VILLA 700 corso Moncalieri impresa vende mansardato due camere letto, soggiorno, cucina, servizi e terrazzo. Tel. 011.581.1137 - 0330.840.230

TORINO PROVINCIA

APPARTAMENTO Pino Torinese splendido, immerso nel verde, salone, tre camere, cucina, due bagni, terrazzi, box auto doppio € 550.000.000 Studio Arch. Tebaldi 011.[illegible].2962

APPARTAMENTO San Mauro, posizione tranquilla e luminosa, immerso nel verde, mq 115, ristrutturato, salone, camere, cucina, bagno, 2 terrazzi. Studio Arch. Tebaldi 011.[illegible].2962

BALDISSERO TORINESE porzione di cascinale totalmente ristrutturato, metratura pregiata 3 vani servizi garage su diversi livelli e giardino con piscina. Gas 011.562.[illegible]

BATTOCCHIO 011.581.9430 Caselle Torinese prenotasi signorili ville unifamiliari mansarda e giardino da € 375.000.000 permute

BATTOCCHIO 011.581.9630 Rivalta in villaggio residenziale prenotasi villa singola prestigiosi appartamenti varie metrature permute dilazioni.

BRUINO libero ultimo piano ampio 2 camere tinello cucinino bagno € 250.000.000, volendo [redacted] Tecnocasa 011.903.8587.

BRUINO nuove costruzioni ultimi appartamenti in villa con taverna mansarda giardino box da € 360.000.000 Molto interessante [redacted] 011.304.0981

CANTALUPA ultima villa salone cucina 3 camere bagno soffitta terreno mq 2500. GR 011.505.009 - 0121.302.211.

CHIERI [redacted] stabile [redacted] casa su due piani, box n. 2 auto. € 400.000.000. Tel. 011.580.5780

CHIERI San Silvestro ingresso ampio soggiorno cucinino 2 camere bagno ristrutturato ripostiglio box. Eimer 011.43.581.

[redacted] Precollina Moncalieri panoramicissima alla Palladiano mq 500 divisibile in due porzioni di salone 3 camere cucina [redacted] giardino [redacted] autorimessa. Tel. 011.480.135.

[redacted] villa prestigiosa indipendente su 1500 mq di terreno pianeggiante unico piano 250 mq finemente rifinita alloggio custode tavernetta autorimessa 4 auto. Tel. 011.480.135.

PROSSASCO prestigiosa villa ampia metratura ottimo stato con terreno mq 6400 circa. GR 011.[illegible].039 - 0121.302.210.

[redacted] occasione vendesi villa a schiera in prestigioso complesso immobiliare. Posizione panoramica. Per informazioni. Tel 011.581.1137 - 0347.451.2859.

[redacted] Precollina [illegible] camera soggiorno, [illegible] abitabile bagno libero € 147.000.000 Camera tinello, cucinino Occupato € 105.000.000 2 camere, tinello Occupato € 183.000.000 [illegible] box auto € 32.000.000 Minimo anticipo e mutuo al 4.60%. [illegible] 011.548.[illegible]

MONCALIERI strada Revigliasco, panoramico, salone 3 camere cucina doppi servizi. Possibilità box auto. Tel. 011.582.1676.

ORBASSANO palazzina soggiorno cucina 2 camere biservizi giardino € [redacted] [redacted] box. [redacted] 011.304.0981

SALICE D'ULZIO panoramico, 80 mq, soggiorno 2 camere cucina bagno terrazzo € 280.000.000. MPM 011.566.480

[redacted] signorile ingresso soggiorno angolo [redacted] servizio arredato 4 posti letto. Eimer 011.43.581 - [redacted].

TROFARELLO in collina posizione panoramica, esposizione piano sole, vicino servizi. Impresa prenota villa unifamiliare. Finiture di pregio Tel 011.581.1137 - 0330.840.230

VINOVO (Lauri) appartamento soggiorno salone tre camere [illegible] biservizi giardino privato box doppio Eurocase 011.580.6023

VOLPIANO in [redacted] tranquilla, quadrifamiliare salone, cucina, 2 camere, biservizi, termoautonomo, giardino, box Tel [redacted]

[redacted]

CHERASCO zona panoramica villa indipendente mq 165 più mansarda seminterrato giardino mq 4600. Tel 011.650.4246.

[redacted] D'AOSTA

[redacted] piste Sci Val [redacted] minuti dal più importante comprensorio sciistico, direttamente impresa vende arredati appartamenti solo € 9.000.000 acconto più mutuo personalizzato Tel 030.914.0277

LIGURIA

ALASSIO appartamento 100 mq oltre terrazzo, garage, posizione panoramica vicino Centro e mare Tel 0333.909.9750

ALASSIO prima collina porzione di casa bifamiliare abitabile subito 80 mq con imprendibile vista mare giardino antistante posto auto € 385.000.000 Tel 0182.[illegible]

ALASSIO vendesi bilocale soggiorno angolo cottura camera bagno completamente ristrutturato Immobiliare Marasca 0182.642.645

ARCADE IMMOBILI DI PRESTIGIO Alassio splendida palazzina Liberty centralissima mansarda e torretta adiacente da ristrutturare box auto. Filiale di [redacted] 0182.470.687 - www.arcade.it

[redacted] DI PRESTIGIO [redacted] villa Voronoff nello splendido storico parco villa con giardino belvedere privato sulla Costa Azzurra, per amatori. Filiale di Bordighera 0184.267.030 - www.arcade.it

ARMA DI TAGGIA mare, prenotiamo [redacted] appartamenti in costruzione, prezzi [redacted] € 870.000.000 Nessuna provvigione Italgest 800.274.274.

BORGHETTO SANTO [redacted] affare [redacted] centrale termoautonomo € 185.000.000 Tel 0182.569.640 - 0339.181.7246

BORGHETTO S. [redacted] 150 mt mare ingresso cucina abitabile camera bagno 2 balconi arredato luminoso pagamento dilazionato 2 [redacted] Aurelia 0182.973.021.

CARIALE [redacted] monolocale volendo vendere urgentemente chiedo € 115.000.000 Tel [illegible].055 - 0349.340.4360

FINALE LIGURE località Calvisio [redacted] biloc. cantina termoautonomo ristrutturato € 235.000.000 Affiliato Fondocasa 019.690.710

FINALE LIGURE magnifica villa condizioni perfette vista mare completa giardino piscina € 980.000.000. Gabetti 019.677.307.

FINALE LIGURE perfetto occasione minialloggio ampio terrazzo verandato arredato [redacted] € 170.000.000 Tel. 019.687.930

LIGURIA, Andora costruttore vende appartamenti varie tipologie piscina, tennis, mutuo dilazioni Tel 02.345.2066

LOANO centrale 100 mt mare bilocale ristrutturato nuovo termoautonomo vera occasione € 195.000.000 Gabetti 019.677.307

LOANO prossimità mare impresa vende direttamente trilocale ristrutturato e nuovo possibilità box auto mutuo ottimo investimento Tel 019.675.664 019.671.404 0349.176.5695 Internet www.solocasavendita.it E-mail impresalano@libero.it

NOLI centralissimo ampio monolocale pochi passi mare unico! Solo € 220.000.000 Affiliato Fondocasa 019.499.034

NOLI immediato centro trilocale con finiture di pregio splendida vista mare Affiliato Fondocasa 019.499.034

PIETRA LIGURE 150 mt mare bilocale 5 posti letto balcone € 236.000.000 Affiliato Fondocasa 019.615.951

SANREMO zona Villa Ormond splendido monolocale ristrutturato termoautonomo, terrazzino vista mare comodo servizi Tel 011.650.4246

TOVO SAN GIACOMO (Pietra Ligure) impresa vende direttamente in nuovo complesso residenziale appartamenti bi/trilocali con terrazzi e giardini da € 199.000.000 Tel. 019.675.640.

COSTA AZZURRA

A. AREA CASA 0182.565.627 Cannes in villa vicino mare, spiagge sabbiose nuovi bilocali € 145.000.000. Ampi terrazzi.

A. AREA CASA 0182.565.627 Mentone bordo/vicino mare nuove costruzione. Scegliete [redacted] prima le migliori opportunità.

A. AREA CASA 0182.565.627 [redacted] ripetibile, vicino mare nuovi appartamenti, ampi terrazzi, da € 138.000.000. [redacted]

A. AREA CASA 0182.565.627 Nizza nuovi [redacted] zona residenziale € [redacted] resa netta garantita 11% [redacted] limitata.

[redacted] CASA 0182.565.627 Nizza [redacted] pedonale/Masséna immobile d'epoca nuovi appartamenti finiture pregiate € 130.000.000.

A. AREA CASA 0182.565.627 Nizza zona [redacted] nuovi stupendi bilocali € 135.000.000 ampi terrazzi occasione unica. Affrettatevi

A. AREA CASA 0182.565.627 Roquebrune 50 mt mare in piccola elegante palazzina appartamenti vista mare da € 158.000.000.

A. AREA CASA 0182.565.627 Roquebrune 60 mt mare stupendo trilocale attico grande terrazza mirabile vista incantevole.

AFFARE Cannes Mandelieu sul porto appartamenti pronti all'abitare. Piscina, campo da golf, € 80.000.000. Italgest 800.274.274.

AFFARE Cannes Theoule appartamenti pronti in complesso residenziale costruito [redacted] piscina e [redacted] da vedere! Italgest 800.274.274.

AFFARE Mentone Garavan fronte mare, lussuosi appartamenti in villa, ampie terrazze, contesto esclusivo da € 148.000.000, Italgest 800.274.274

AFFARE Nizza appartamenti nuova costruzione, vista mare incantevole piscina da € 27.000.000 più piccola rata mutuo Italgest 800.274.274

AFFARE Nizza appartamenti nuovi in residenza suggestiva, zona centro, occasione irripetibile prezzi lancio € 80.000.000 Italgest 800.274.274

AFFARE Roquebrune Cap Martin appartamenti nuovi residenza stile Belle Epoque, 100 mt dal mare da € 180.000.000 Italgest 800.274.274

AFFARE Saint Tropez Golfo incantevole paesaggio ville nuove sul mare [redacted] ampie terrazze. € 420.000.000. [redacted] 800.274.274

ARCADE IMMOBILI DI PRESTIGIO Roquebrune Cap Martin elegante trilocale grande terrazzo fronte mare box auto. Bordighera 0184.267.030 - www.arcade.it

BEAUSOLEIL [redacted] casinò in contesto signorile monolocale occupato con rendita 10% € 110.000.000. Tel [redacted]

CHRISTOPHE: [redacted] Università monolocali € 80.000.000, affitto garantito gestito da società, resa netta 8% possibilità mutuo [redacted] 0033.613.609.533

INTERIM 011.569.782 Nizza zona Hotel Negresco 50 mt mare in elegante stabile bi/trilocali da € 157.000.000 Possibile garage

[redacted] Mentone, 200 mt dal mare, nuove costruzioni, ultimi bilocali con terrazzo [redacted] € 285.000.000. Tel 02.583.17180

[redacted] Roquebrune nuove iniziative a 50 mt dal mare bilocali con terrazzi da € 182.000.000. [redacted] 02.583.17180

MONTECARLO confine in residence bilocali da € 204.000.000 Ville da € [redacted] invio documentazione Tel 0347.571.8318 - 0033.612.779.040

NIZZA centro palazzina monolocali da € 87.000.000 e bilocali da € 143.000.000 invio documentazione. Tel 0347.57[redacted]

NIZZA Negresco zona Pedonale immobile prestigioso bilocale, terrazza FF 650.000. Bilocale investimento FF 450.000 Trilocale lusso FF 1.450.000. Trilocale balconi vista colline FF [redacted]

NIZZA Promenade des Anglais bilocale vista mare, cucina ammobiliata attrezzata. Affare FF 680.000 Italfrance 0033.493.824.998

[redacted] grande monolocale terrazza, vista mare imperdibile, lussuoso, arredato, cantina Affare Intermediari [redacted]

NIZZA splendido [redacted] con [redacted] mt 400 mare. Solo FF [redacted] Italfrance 0033.493.824.998

NIZZA vendesi appartamento fronte [redacted] Promenade [redacted] Anglais, mq 75 con ampi terrazzi in elegante palazzina, box e cantina di proprietà. Immobiliare Marasca 0182.642.645

NIZZA vicinanze Bordo mare palazzina appartamenti cucina equipaggiata da € 163.000.000. Vista mare Tel 0347.571.8318 - 0033.612.779.[redacted]

[redacted] vicino Negresco monolocale [redacted] terrazza 5° piano. Residenza lussuosa FF 320.000 Giovanni 0033.612.100.385

[redacted] vicino Promenade grande bilocale, bel palazzo recente. Vista mare FF 360.000. Giovanni 0033.612.103.[illegible]

NIZZA 300 mt mare centralissimi mono/bi/trilocali in costruzione da € 106.000.000 Possibile rendita [redacted] Interim 011.569.782.

LOCALI [redacted]

CHIERI centro vendesi ufficio in prestigioso stabile d'epoca 3 camere servizi Tel 011.942.2000 ufficio

PALAZZINA uffici recente indipendente a Orbassano vendo zona corso Grosseto mq 240 più interrato mq 180 parcheggio cortile. Tel. 011.[illegible] - [redacted]

PIANEZZA in [redacted] capannone mq 1850 [redacted] uffici metratura a richiesta ampio piazzale [redacted]

VIA ROMA locali interno varie metrature [redacted] - [redacted] vendonsi convenientemente Tel 011.544.087

[redacted] 6

TORINO CITTA'

[redacted] per proprio cliente appartamento signorile 130 - 150 mq zona centro Crocetta. Tel. 011.43.581.

[redacted] 7

TORINO CITTA'

ABITAZIONE zona piazza Adriano 2 vani tinello cucinino bagno ingresso lire 1.000.000 mese Tel 011/336.2612 - 011/385.5122.

CORSO TASSONI casa epoca salone 2 camere studio cucina biservizi rifinitissimo [redacted] Meson et Chateaux 011.546.[illegible].

CORSO VITTORIO (piazza Rivoli) signorile ristrutturato camera tinello cucinino servizio arredato € 750.000 Eurocase 011.580.6023

DI SALVATORE 011.581.7145 - 011.566.3457 affitta monolocale ben arredato con angolo cottura, bella casa, corso Taranto

TORINO PROVINCIA

[redacted] arredato soggiorno cucina balcone servizio 4 posti letto € 5.000.000 Eimer 011.43.581 - 0122.831.779

SAN RAFFAELE Cimena in palazzina affittasi 3 camere tinello cucinotto servizi, veranda box posto auto. € 820.000 mese. Tel. 011.436.4481

SAUZE D'OULX Jouvenceaux arredato soggiorno angolo cottura camera servizio terrazza box. Eimer 011.43.581 - 0122.831.779

LIGURIA

[redacted] affittasi alloggio trilocale arredato, signorile, in V.G.Rossi 2. Tel 0174.700.194.

[redacted] affittasi locale planoterra mq 130 Costruzioni signorile, via V. Emanuele angolo V.G. Rossi. Tel. 0174.700.194.

LOCALI UFFICI CAPANNONI

[redacted] capannone 400 mq, [redacted] uffici 150 / 300 mq. Rivoli, tangenziale corso Francia. Tel. 0172.400.[illegible].

AFFITTASI Lingotto locale esposizione uffici, ottime condizioni, piano terra mq 480 più sotterraneo. Tel. 0347.425.[illegible].

AFFITTASI ufficio via Issiglio 2 vani bagno ingresso lire 520.000 mese Tel. 011/336.2612 - 011/385.5122

AFFITTIAMO in Settimo strada Cebrosa capannone industriale mq 670 completo di uffici attrezzati mq 280 impianti e cortile. Disponibile a marzo 2001 Tel 011.541.582

CENTRO uffici, parcheggio privato segreteria, sale riunioni [illegible] www.[illegible].it [redacted] info@[illegible].it Tel 011.316.7111.

CORSO VINZAGLIO affittasi locali uso ufficio 3° piano mq [illegible]. [redacted] Rosati tel. 011.534.560.

[redacted] 8

TORINO CITTA'

A.A.A.A.A. ABBIAMO necessità di vostri alloggi vuoti/arredati per referenziatissimi, nessun costo vostro carico. Kompas 011.533.914

[redacted] 9

A. ACQUISTA autovetture max valutazione contanti ogni vettura. Via Sant'Ottavio [redacted] Torino (zona Mole). Tel. 011.817.7242.

ACQUISTO urgenza auto [redacted] furgoni, massima valutazione, pagamento immediato contanti, permute. Corso Moncalieri 310, Torino. Tel. 011.661.1370 - [redacted]

ACQUISTA auto di ogni tipo con [redacted] massima valutazione. Autosalone D'Elia corso Orbassano 241. Tel 011.361.328

[redacted] camper furgoni camioncini lungo e ribaltabili anche subentro leasing. Specar - strada Torino, 27 Beinasco Tel 011.397.1291

ACQUISTA autovetture usate massima valutazione pagamento contanti. Corso Montegrappa 24 B. Tel. 011.776.1808 Torino

ARAGONAUTO corso Dante 44, tel 011.696.4713 acquistiamo auto usate vetture immediato pagamento in contanti.

AUTOTORTONA [redacted] vetture e fuoristrada ogni tipo max serietà. Corso Tortona 9 Tel 011.817.1643 - 011.[illegible]

PRIVATO vende Mercedes E 320 coupé pelle automatico argento climatizzato perfetto stato. Tel. 011.953.3570

VIAGGI E VACANZE 10

ALBERGHI PENSIONI [redacted]

A Finale Ligure Hotel Santamaria ** offre settimanale Natale e Capodanno Tel 019.692.380.

ALASSIO, Albergo Tina, trattamento familiare, cucina casalinga, centrale, vicino mare. Inverno: € [illegible].000 Tel. 0182.648.650. Interpellateci.

ALASSIO Hotel Augustus 0182.642.823 via Roma 66 fronte mare, pensione completa o pernottamento

ALASSIO, hotel Mignon, 0182.660.040, centrale, 40 mt mare, scelta menù con pesce colazione buffet, sconto bambini

[redacted] Rimini Rivazzurra [redacted] Montecarlo *** Tel 0541/372.307 Moderno vicino mare confortevoli camere Tv. Ricchi menu gran cenone 3 giorni pensione completa 320.000 - 2 giorni 260.000

DIANO [redacted] Gran Hotel [redacted] Majestic 0183.402.727, fronte mare. Festività da 180.000 inverno settimane azzurre € [redacted] [redacted]sima 04 - 18 gennaio settimane azzurre da € 630.000, singola € 130.000. Grandioso cenone Capodanno. Parcheggio compreso, tutte camere vista [redacted] modernissimo

[redacted] MARINA hotel Napoleon *** 0183.406.111, camere servizi tv, telefono, giardino, parcheggio, scelta menù, cucina curata dal proprietario. Dal 07/01 promozione 7 giorni [redacted] 6, 14 paghi 12, bevande incluse

[redacted] MARINA [redacted] *** 0183/406.111 camere servizi Tv, telefono, giardino, parcheggio, scelta menu, cucina curata dal proprietario. Dal 07/01 promozione 7 giorni paghi 6, 14 paghi 12 bevande incluse

DIANO MARINA Hotel Roma 0183.495.474 Lungo passeggiata mare [redacted] servizi Tv Scelta menu [redacted] pesce Prezzi speciali Festività

DIANO MARINA Hotel Teresa *** 0183.407.040, [redacted] mare.€ 725/mille sette giorni pensione [redacted] cenone capodanno con orchestra compreso. Tutte le camere balcone lato mare

[redacted] Hotel Conca fronte mare camere con servizi telefono diretto, Tv color satellitare Colazione a buffet scelta menù. Festività da € 170.000. Inverno 2001 settimane da € 525.000 Tel [redacted]

FINALE [redacted] Hotel Miramare *** sulla celebre passeggiata mare. Festività da € 130.000 inverno da € 60.000 Parcheggio compreso, stile, classe, tradizione. Tel. 019.692.467.

FINALE LIGURE nuovo Gran Hotel Moroni 019.692.222, sulla celebre passeggiata mare: apertura 21 dicembre, Festività da 170.000; offertissima [redacted] - 31 gennaio settimane azzurre da € 630.000, singola € 130.000. Inverno settimane azzurre da € [redacted] Parcheggio [redacted] Grandioso cenone Capodanno

HOTEL in montagna due passi mare organizza un divertentissimo Capodanno, prezzi modici Tel. 019.76.150 E-mail cityhotel@inwind.it

M[redacted] 11

A.A.A. 2.000 persone iscritte. Presentazioni settimanali. Scopo matrimonio. Dal 1986. Istituto Dott. Prof. Bogetti 02/57303751.

A. [redacted] nubile castana occhi chiari assistente infantile molto carina cerca compagno minimo 34enne sano leale onesto scopo matrimonio. Paris 011.513.1315

A. [redacted] libera sentimentalmente bruna occhi verdi capelli lunghi liscio femminile sportiva solare dinamica cerca compagno amante famiglia e valori scopo matrimonio. Paris 011.580.115.

A. [redacted] libera sentimentalmente autonoma molto carina femminile sensuale molto dolce e sincera cerca compagno curato semplice con lavoro scopo matrimonio [redacted] Paris 011.580.1974

A. [redacted] vedova sepolta giovanile longilinea indipendente economicamente ottimista positiva allegra dolce cerca compagno maturo dinamico scopo matrimonio. Paris 011.513.1294.

ALTO livello dirigente 50enne, celibe, brillante, conoscerebbe signora distinta, laureata, nubile max 52enne, scopo matrimonio. Eliana Mont Questioni di Cuore 011.518.5163

CENTRO [redacted] AS-SOCIATE & AUTORIZZATE la certezza del giusto incontro nell'assoluta serietà. [illegible], matrimoni Via Giusti 3 angolo [redacted] Vinzaglio - Torino Tel 011.561.1055.

[redacted] boutique centrale [redacted] divorziata, aspetto curatissimo e femminile conoscerebbe compagno intelligente e vivace, scopo matrimonio. Eliana Mont Questioni di Cuore 011.518.5163

SIGNORINA 28enne nubile infermiera, comprensiva [redacted] compagna mia 46enne, simpatico, affettuoso scopo matrimonio. Eliana Mont Questioni di Cuore 011.518.5163

[redacted] 69enne vivace educato [redacted] signora fine non pantofolaia, scopo matrimonio [redacted] Mont Questioni di Cuore 011.518.5163

[redacted] 13

A.A. GIOIELLERIA M.C 011.334.832 acquista oro, argenteria, monete, gioielli al contante. Corso Peschiera 163 Torino

A. ALBA GIOIELLI 011.325.002 compra oro, argento, preziosi francobolli. Autentica. Max valutazione Via Tripoli 68, Torino

A. OREFICERIA GILMA. 011.660.2712 acquista oro argenteria monete preziosi alle valutazioni Via Madama Cristina 42

OROLOGI Rolex, Patek Philippe collezionista acquista. Pagamento contanti. Serietà e riservatezza Tel 0337.246.917

ORO, monete medaglie preziosi, contanti contanti al prezzo. Via Bertola 22/A - Torino. Tel 011.541.308.

URGENTE lunedì 18 al mercato di Porta Palazzo è stata regalata da un extracomunitario a persone anziane una cagnolina piccola taglia, colore bianco/beige. Prego questa persona o chiunque abbia sue notizie. Telefonare 011.318.1137 - 011.447.1180.

La buona novella arriva da Cascella

BLOCCA I PREZZI E GODITI I ·BUONI PER I REGALI·

*Buoni, cumulativi nel prezzo, rispettivamente per acquisti (effettuati) di L. 5, 10, 15 milioni

Vieni da Cascella:
con un piccolo acconto
blocchi i prezzi super convenienti
di mobili e cucine e avrai subito BUONI
DA L. 50.000, L. 100.000, L. 150.000*
per scegliere e portarti a casa
GIOCATTOLI e CASALINGHI.
Puoi scegliere tra centinaia di articoli e...
il problema-regali è risolto!

NUOVO GRANDE
CENTRO CUCINE
BERLONI
Veneta Cucine
e tutte le altre migliori marche

FINANZIAMENTI PERSONALIZZATI Findomestic
Offerte finanziarie del Gruppo Deutsche Bank

... e in più, le offerte strepitose continuano!

SOLO PORTANDO QUESTA PAGINA
L. 2.490.000

Stupenda composizione in arte povera composta da cristalliera, credenza, tavolo rettangolare allungabile e quattro sedie.

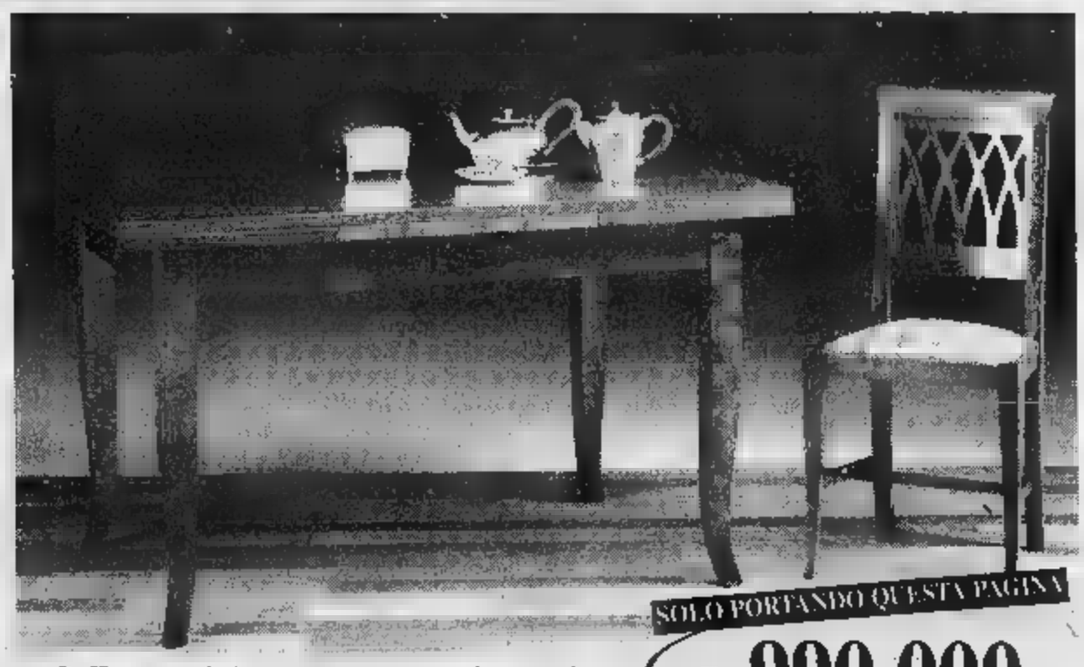

SOLO PORTANDO QUESTA PAGINA
L. 990.000

Raffinato tavolo in arte povera, rettangolare, quadrato o rotondo e quattro sedie a rombi tappezzate.

CAVALLINO SERVICE - TO

Orario: 9-12,30 - 15-19,30 (LU 15-19,30)
SABATO [illegible] CONTINUATO

CASCELLA

il mobiliere di famiglia

* PER RINNOVO COLLEZIONI SCONTI DAL 35% AL 70% SU [illegible] ESPOSTI. * RITIRIAMO E SUPERVALUTIAMO I TUOI MOBILI USATI. * SALA RELAX, TV, BAR.

Pronta consegna

via PAVIA 18 - Tel. 011.28.40.70 - c.so BRESCIA 35 INTERNO CORTILE Tel. 011.248.89.95 c.so VIGEVANO 43 - Tel. 011.248.74.60

Dock'931
IL [illegible]
scarpe, borse ed accessori di qualità
grande Fiera di Natale
PREZZI STREPITOSI

TORINO
VIA MARENCO 32, TELEFONO 011 6568111, FAX 6639003 SEGRETERIA TELEFONICA «LA MIA CITTÀ» 011 6568531 / 252 / 205

CRONACA

Dock'931
IL PALASCARPA
[illegible] - [illegible] Toscana, 1 (davanti Auchan)
MIRAFIORI - Via Farinelli, 38/9
OMAGGIO
COMPRESO NEL PREZZO
Per spese superiori a €. [illegible]

Accadde ieri

Il 21 dicembre 1968 muore Vittorio Pozzo. Aveva guidato come commissario unico la Nazionale italiana alla conquista di due titoli Mondiali: il primo nel 1934 a Roma, finale contro la Cecoslovacchia, vinta per 2 a 1 ai supplementari; il secondo a Parigi, nel 1938, dopo la finale con l'Ungheria vinta per 4 a due. L'ossatura della squadra era la Juve del quinquennio d'oro con un goleador come Giuseppe Meazza.

Il tempo

L'anticiclone di origine siberiana continua a predominare sul bacino del Mediterraneo convogliando correnti molto fredde che, trovando un moderato contrasto termico, provocano deboli precipitazioni. Nubi basse e stratificate su Piemonte e Valle d'Aosta con isolati piovaschi e nevischio sui rilievi. Su basso Piemonte, Cuneese ed Appennino Ligure, precipitazioni diffuse anche a carattere nevoso.

Quanto manca a...

Entro il 15 gennaio (fra 25 giorni) cominceranno i lavori per il mega-parcheggio di piazzale Valdo Fusi. I lavori sono slittati in vista del Natale, per non eliminare un così grande parcheggio in questo periodo. L'opera costerà 23 miliardi e potrà ospitare fino a 690 auto. La piazza si arricchirà di un grande giardino, fontane e panchine. Durante la realizzazione, circa [illegible] anno, le auto parcheggiano in via Roma.

L'assessore Corsico e il vicesindaco Carpanini: «La migliore scelta possibile»

La [illegible] soluzione prospettata è un compromesso che dovrebbe accontentare tutti ed ha l'ok informale della Soprintendenza Così si restituirà la grande piazza all'antico splendore con i suoi spazi senza più veicoli «Non diventerà punto di attrazione del traffico cittadino»

Seicento auto sotto piazza Vittorio

Pronto il progetto del parcheggio interrato

Emanuela Minucci

L'assessore ai Trasporti Franco Corsico ha concluso in questi [illegible] il progetto del parcheggio interrato di piazza Vittorio. Seicento posti - per intenderci il doppio di quelli appena inaugurati in piazza Madama Cristina - sistemati all'altezza della seconda coppia di esedre: 300 da una parte e 300 dall'altra. Qualcuno, a questo punto, si stupirà. Ma come? Ma non era tutto fermo? Non era stata approvata soltanto la costosa (4 miliardi) ripavimentazione in porfido della piazza? E poi [illegible] era già pronto il progetto per [illegible] grande autorimessa nelle viscere di [illegible] Cairoli?

Ebbene [illegible]. Dopo la sfuriata dell'estate scorsa da parte di alcuni componenti della maggioranza (Ds in testa a volere a tutti i costi che si facesse il parcheggio proprio sotto la piazza e neppure un metro più lontano), [illegible] anche dopo l'insurrezione dei commercianti della piazza (vogliamo il parcheggio sotto [illegible] altrimenti chiudiamo per protesta!) gli uffici tecnici dell'assessorato alla Viabilità si [illegible] messi al lavoro. E ora pare proprio giunta la volta buona: il famoso progetto del parcheggio di piazza Vittorio - secondo soltanto a quello del metrò per numero di annunci - si farà. L'ipotesi infatti che [illegible] maggioranza lo approvi, dopo l'informale okay ricevuto [illegible] Sovrintendenza, è sempre più vicina. «Credo che ormai possiamo dirci in dirittura d'arrivo - ha spiegato ieri l'assessore - anche perché la nuova soluzione rappresenta un compromesso tale da poter soddisfare le esigenze di tutti». Superato l'inconveniente tecnico del grande collettore che spezza in due la piazza (si realizzerà il parcheggio a partire dalla sua metà, come spiegato nel grafico) e quella delle uscite troppo lontane (costelleranno l'asse [illegible] mento automobilistico, in corrispondenza delle vie Bonafous, Vanchiglia e Bava) pare che di scogli, ormai, ne restino pochini.Ad eccezione delle tradizionali perplessità dei Verdi cui di recente si sono aggiunte quelle dei Comunisti Italiani. «Forse l'assessore Corsico ora è molto si[illegible] di [illegible] perchè la maggioranza può contare su 29 voti - ha commentato ieri Silvio Viale [illegible] Verdi - [illegible] per quanto ci riguarda noi vogliamo, prima di pronunciarci in qualunque senso, esaminare il documento attraverso [illegible] quale la Sovrintendenza ha già approvato o approverà il progetto». Scettica anche Mariangela Rosolen capogruppo dei Comunisti Italiani: «Piazza Vittorio va riqualificata non manomessa. E anche se non abbiamo ancora visto il nuovo progetto del parcheggio possiamo dire già subito che preferivamo la soluzione di piazzale Aldo Moro». Saluta invece il progetto proposto da Corsico «come il miglior compromesso possibile», invece, il vicesindaco Domenico Carpanini: «L'arrivo di questo parcheggio non trasformerà piazza Vittorio in [illegible] grande [illegible] di traffico, ma in compenso consentirà di fare sparire le auto che ora si trovano in superficie sotto terra restituendo la piazza al suo antico splendore».

E gli annunciati lavori di ripavimentazione che fine faranno? «Procederanno come prestabilito - conclude Corsico - già a gennaio cominceremo a posare il porfido e quando sarà il momento daremo il via per scavare per il parcheggio».

CONTRO LO SMOG

«I livelli di inquinamento da micropolveri sono stati molto alti in questi ultimi giorni. E anche sabato scorso, nonostante la giornata festiva, la concentrazione è stata superiore all'obiettivo di qualità: 70 microgrammi sabato e 77 domenica». L'assessore all'Ambiente Paolo Hutter ha ribadito ieri la gravità della situazione-smog a Torino, a poche ore da un altro «giovedì del polmone»: «Raccomandiamo a tutti di attenersi scrupolosamente all'ordinanza - ha proseguito l'assessore - anche perchè domani (oggi per chi legge, ndr) - i controlli [illegible]no molto più severi». Fra le novità repressive, [illegible] segnaliamo una piuttosto singolare: i vigili urbani hanno avuto disposizione di multare coloro che sono stati coinvolti in incidenti a bordo di auto [illegible] catalizzate durante le [illegible]re del blocco (ciò significa che questo signore oltre a rischiare di incorrere negli abituali controlli può pure aggiudicarsi una multa come coronamento di un sinistro in cui magari aveva ragione). Le ore dello stop comunque, sono [illegible]elle di sempre: ferme le auto non catalizzate adibite al trasporto delle persone dalle 9 [illegible] 13 e [illegible] 16 alle 19, mentre i mezzi considerati inquinanti utilizzati per le merci dovranno fermarsi dalle 7,30 alle 10 e dalle 17 alle 19.

NEL TUNNEL DI CORSO MASSIMO D'AZEGLIO

Maxitamponamento, [illegible] in [illegible]

Traffico bloccato per circa un'ora e mezzo ieri mattina al fondo di corso Massimo D'Azeglio, nei pressi del sottopasso Lanza, in seguito ad un maxitamponamento avvenuto all'altezza di corso Dogliotti, nel quale sono state coinvolte cinque automobili che procedevano verso Moncalieri. Fortunatamente, nessuno degli occupanti delle auto (Uno, Punto, Palio, Tempra e Peugeot 205), ha riportato ferite gravi. Pochi minuti dopo l'incidente decine di automobili hanno cominciato ad incolonnarsi [illegible] il tunnel, [illegible] ad ostruire l'imbocco all'incrocio tra corso Massimo D'Azeglio e corso Dante. Impossibile procedere per chi aveva cominciato a percorrere il sottopasso e, ovviamente, [illegible] la retromarcia. Difficoltà anche per i pullman dei Trasporti Torinesi, costretti a districarsi fra automobilisti decisamente arrabbiati per l'imprevisto. Ci sono voluti i vigili urbani, e circa [illegible] minuti, per far tornare la normalità.

Il tamponamento multiplo nei pressi [illegible] sottopasso ha riaperto anche la questione - oltre che delle conseguenze sulla circolazione in aree ad alto passaggio di veicoli -, delle [illegible]ie di emergenza per i mezzi [illegible] soccorso, che già aveva sollevato polemiche quando si inaugurò quello di Porta Palazzo, anch'esso sprovvisto «La doppia corsia nel tunnel di corso Massimo D'Azeglio - sostiene l'assessore ai Trasporti e Viabilità, Franco Corsico -, permette il passaggio [illegible] mezzi di soccorso. In quello di Porta palazzo, in caso di bisogno si può utilizzare il marciapiede allargato».

In mattinata, sempre in tema viabilità, erano arrivate al centralino de La Stampa altre proteste, in tempo reale, da automobilisti in coda: sotto accusa, la decisione di ridipingere le linee di mezzeria e le strisce pedonali in [illegible] Vittorio Emanuele in [illegible] orario «critico»: «Era proprio impossibile - questa la domanda dei più -, fare svolgere questo tipo di intervento, in un corso già congestionato, in [illegible] diverso momento della giornata?».

CALL ME SAS
omnitel
RIVENDITORE AUTORIZZATO
Regal[illegible]
un Bu[illegible] Natale
NOKIA 3310
£ 369.000
+
CARTA OMNITEL RICARICABILE
£ 50.000
con 50.000 di traffico incluso
ACQUISTO ABBINATO FINO ESAURIMENTO SCORTE
Via V[illegible]

FINANZIATO IL PROGETTO DI RESTAURO [illegible] [illegible] BORGHI CHE LE CIRCONDANO

Miliardi per le Regge sabaude

Maurizio Lupo

S[illegible] stanziati altri 700 miliardi per restau[illegible]e e rendere fruibili come prodotto turistico tutte le regge sabaude del Piemonte e per riarredare i complessi urbanistici a loro prossimi, in un circuito che interesserà [illegible]5 comuni.

E' quanto prevede un protocollo d'intesa che sarà sottoscritto entro gennaio dal Ministero ai Beni culturali, dalla Regione e dalle Fondazioni bancarie attive in Piemonte.

L'annuncio [illegible] stato dato ieri a Palazzo [illegible] dal presidente della Regione Enzo Ghigo, in occasione dell'insediamento della «Commissione regionale per le Residenze Sabaude», istituita per pilotare l'intervento e gestire il complesso delle dimore sabaude come prodotto turistico unitario. Ne fanno parte Ghigo quale presidente, gli assessori regionali al Turismo Ettore Racheli e alla Cultura Giampiero Leo come vicepresidenti, più gli assessori regionali ai Beni ambientali e ai Trasporti, il Rettore del Politecnico, i presidenti delle province di Torino e Cuneo, i sindaci dei comuni sedi delle residenze, il presidente dell'Ordine Mauriziano e quelli delle A.t.r e A.t.l. di Ivrea, Torino e Cuneo.

«L'accordo che firmeremo - ha spiegato Ghigo - prevede di finanziare opere che si concluderanno entro le Olimpiadi del 2006. Regione, Stato e Fondazioni [illegible] a disposizione 200 miliardi ciascuno, mentre i comuni che ospitano le dimore sabaude provvederanno ai 100 miliardi rimanenti».

E' un progetto ambizioso, al quale ha partecipato con ruolo fondamentale l'avvocato Bepi Dondona, deceduto pochi giorni [illegible] no. Con l'architetto Germano Tagliasacchi è riuscito ancora a rendere un'ultimo servigio al Piemonte, condotto con lo zelo, l'amore e il gusto dei particolari di pregio che nel recente passato hanno distinto gli interventi di Dondona quale indimenticabile assessore all'Arredo urbano di Torino.

Su incarico della Regione, Dondona e Tagliasacchi hanno analizzato tutto il territorio subalpino e l'opera condottavi nei secoli dai Savoia, per definire le linee stilistiche che guideranno gli interventi di valorizzazione delle residenze [illegible] e dei bacini urbanistici a loro vicini.

E' un lavoro che si è concretizzato in 70 tavole grafiche, con [illegible] metri quadri di disegni e [illegible] mila fotografie. Ha [illegible] a fuoco due circuiti turistici, [illegible] maggiore [illegible] 430 chilometri e uno minore di 290, che toccano 95 comuni, in cui sarà possibile organizzare percorsi a tema: [illegible] quello archeologico [illegible] gli scavi di Pollenzo, Industria e Bene Vagienna agli itinerari dell'architettura romanica, dei cicli pittorici medisvali, delle castellanie pre-sabaude, ma anche del gusto, fra Langhe Roero e Monferrato, delle erbe officinali, dell'ortofloricultura e dei parchi naturali.

Per tutto questo patrimonio Tagliasacchi e Dondona hanno studiato un organico quanto raffinato sistema d'arredo urbano, d'elevato valore documentario. Verrà prossimamente pubblicato in una sorta di grande «abaco», che le amministrazioni locali potranno consultare per dotare le loro città di particolari pregiati, legati [illegible] comune retaggio storico.

ZENITH
SWISS WATCHMAKERS SINCE 1865

REITA
GIOIELLERIA
Strada Mongreno, 13 - Tel. 011 899 28 81
10132 Torino (Sassi)

REGIONE | LA BATTAGLIA DELLE CIFRE

NUOVI [illegible] IN OSPEDALE

I medici specializzandi iscritti agli ultimi due anni del [illegible] specialità potranno avere incarichi a tempo determinato negli ospedali. Lo ha deciso l'assessore regionale alla Sanità, per far fronte alla [illegible] cronica di anestesisti [illegible] rianimatori. Allo specializzando non sarà [illegible] più corrisposta la borsa di studio (circa un milione e mezzo [illegible] mese), [illegible] gli sarà riconosciuto il trattamento economico corrispondente [illegible] ruolo ricoperto

[illegible] PER LA CARNE [illegible]

Un finanziamento straordinario di 400 milioni [illegible] stato predisposto dalla Regione Piemonte per promuovere la [illegible] bovina di qualità a fronte di [illegible] crollo [illegible] consumi che ha toccato punte del 50% sull'onda dell'allarme mucca pazza. Gli interventi di promozione sono stati voluti dagli assessori all'Agricoltura, Scanderebech, e alla Sanità, D'Ambrosio, per rafforzare nell'opinione pubblica il marchio «Carni Bovine Certificate»

Sanità, il bilancio alla resa dei conti

In aula lo scontro tra Ulivo e Polo sulla spesa

Maurizio Tropeano

«Il bilancio di previsione per [illegible] 2001 della Regione Piemonte non è veritiero. In particolare la voce relativa alla spesa sanitaria è sottostimata. Se il Consiglio regionale approverà entro fine anno questo bilancio trasmetteremo un esposto alla Corte dei Conti». Alla vigilia del dibattito all'Assemblea subalpina per la concessione o meno dell'esercizio provvisorio alla Giunta guidata da Enzo Ghigo i capigruppo dell'Ulivo lanciano la sfida al Polo.

A scatenare Antonio Saitta (Ppi), Pietro Marcenaro (Ds), Costantino Giordano (Democratici), Giuseppe Caracciolo (Sdi), Enrico Moriconi (Verdi) e Fino Chiezzi (Comunisti Italiani) la differenza tra le cifre iscritte nel bilancio di previsione, cioè 8910 miliardi [illegible] lire di trasferimenti dallo Stato e i [illegible] effettivi della sanità piemontese. Secondo le minoranze: 9.609 miliardi a consuntivo del 1999; 10.283 preventivati nel 2000 e 10.595 in previsione per l'anno prossimo. Dunque se i dati [illegible] confermati c'è una differenza tra entrate effettive [illegible] spese di aziende sanitarie locali e [illegible] ospedali pari a 1373 miliardi di lire per il 2000 [illegible] 1685 per il 2001. Secondo l'Ulivo [illegible] «per la legge sulla contabilità le spese debbono essere previste nella dimensione reale per consentire lo svolgimento delle attività».

Saitta va oltre: «Questa sottostima della spesa è dettata dalla volontà della Giunta di non affrontare il problema del contenimento della spesa sanitaria e della copertura dei costi. La Giunta attraverso questo bilancio non solo continua ad ingannare i cittadini, dando l'illusione di poter mantenere le recenti promesse elettorali ma costringe il Consiglio regionale ad esaminare ed approvare un documento palesemente falso».

[illegible] è veramente così? Angelo Burzi, [illegible] regionale al Bilancio, commenta: «Oggi si svolgerà un dibattito in aula. E' quella la se[illegible] giusta per dare una risposta. Non ci interessano le polemiche sterili». Una posizione concordata ieri pomeriggio con i capigruppo di maggioranza durante l'esame del documento da parte della prima Commissione. Burzi, Agostino Ghiglia, capogruppo di An, Valerio Cattaneo, capogruppo di Forza Italia hanno attentamente valutato le parole del comunicato stampa delle minoranze, poi la scelta di replicare

Gli [illegible] regionali al Bilancio, **Angelo Burzi** (da sin.) e alla Sanità, **Antonio D'Ambrosio**. Nella foto grande l'ingresso [illegible] Molinette

in aula. Oggi, quando inizia la discussione sull'esercizio provvisorio, oppure domani quando si dovrebbe svolgere una seduta ad hoc, come richiesto dalle opposizioni, sulla spesa sanitaria. Il centro-destra, infatti, ha deciso di andare [illegible] vedere [illegible] i numeri presentati da Saitta corrispondano o meno alla verità. Il capogruppo del Ppi, ostenta sicurezza: «I dati sono veri e sono contenuti nelle tabelle elaborate dalla Direzione Programmazione sanitaria dell'Assessorato guidato da Antonio D'Ambrosio, che [illegible] state distribuite all'interno della maggioranza».

[illegible] la risposta immediata del Polo agli attacchi arriva dal voto della Commissione Bilancio, presieduta da Pierluigi Gallarini (Forza Italia), che ha dato il via libera all'esercizio provvisorio anche [illegible] la durata [illegible] stata limitata a tre mesi e non a quattro come richiesto da Burzi.

La Giunta, intanto, ha approvato nuove regole per l'organizz[illegible] e il funzionamento delle Aziende sanitarie regionali secondo criteri imprenditoriali, sia in termini di qualità dei servizi, [illegible] in termini economici. La delibera, proposta dall'assessore D'Ambrosio, punta al rafforzamento [illegible] ruolo dei distretti sanitari, che serviranno una popolazione di almeno 60.000 abitanti (fatta eccezione per le zone montane e [illegible] bassa densità abitativa) e costruiranno il punto di riferimento sanitario dell'Asl più vicino [illegible] cittadino. Spiega D'Ambrosio: «Il nostro progetto mira a realizzare nel distretto la sede [illegible] [illegible] il cittadino viene garantito nelle sue esigenze di salute, ed accompagnato nel suo percorso curativo e riabilitativo».

TELERISCALDAMENTO PER [illegible] DUBBI SULLA TRATTATIVA PRIVATA

Molinette-Aem, sospeso contratto da 126 miliardi

il caso

Gianni Bisio

Il direttore generale del San Giovanni Battista, **Luigi Odasso**, che ha firmato la delibera [illegible] «provvisoria sospensione» della convenzione con l'Azienda energetica metropolitana

[illegible] certo [illegible] un record negli affidamenti a trattativa privata quello che l'Azienda ospedaliera delle Molinette ha stipulato [illegible] 7 novembre [illegible] con l'Aem, l'Azienda energetica metropolitana, matricola [illegible] Piazz[illegible] Affari: per [illegible] miliardo 170 milioni al mese per nove anni, vale a dire 126 miliardi 360 milioni, indicizzazioni e Iva a parte, si [illegible] assicurata il riscaldamento e la conversione delle centrali e degli impianti termici per l'utilizzo del teleriscaldamento in tutti gli edifici del gruppo ospedaliero San Giovanni Battista. Ma è altrettanto da record la tempestività della «provvisoria sospensione» della convenzione, deliberata il 7 dicembre, esattamente un mese dopo la firma, e adottata perché «sono insorti problemi circa l'interpretazione e l'applicazione» degli accordi.

Se il sistema della «trattativa privata» viene giustificato, in questo [illegible] specifico, in primo luogo dall'esistenza di una precedente convenzione [illegible] del 1993 fra l'allora Usl [illegible] e l'Aem, e quindi come naturale prosecuzione di essa, e secondariamente dall'«esclusiva» che l'Azienda energetica ha su Torino per la fornitura di calore con il sistema del teleriscaldamento, sembra che qualche dubbio venga sull'inserimento nel contratto anche di consistenti lavori di adeguamento degli impianti, oltre all'organizzazione di tutto il servizio con personale apposito. Tutte attività queste che, come afferma un parere legale richiesto dall'Azienda ospedaliera, «rientrano nella competenza di qualsivoglia operatore del settore, fornito delle opportune caratteristiche, attrezzature ed esperienze».

Peraltro l'Aem, per una rilevante quantità di miliardi, avrebbe già preaffidato i lavori di adeguamento al teleriscaldamento degli impianti del gruppo ospedaliero ad una nota azienda milanese, [illegible] espletare alcuna gara. Insomma l'Aem [illegible] sarebbe comportata da una parte [illegible] un «general contractor» [illegible] dall'altra [illegible] un privato qualsiasi. Per questo motivo si sono fatte avanti alcune associazioni [illegible] artigiane (Cna, Api, Confartigianato, Assistal [illegible] Assopetroli) che, ritenendosi penalizzate da una scelta univoca, hanno chiesto, [illegible] ottenuto, la documentazione completa sulla convenzione Molinette-Aem. Ciò è avvenuto nel corso di una lunga riunione svoltasi il 5 dicembre scorso, presenti il direttore generale dell'Azienda ospedaliera San Giovanni Battista, Luigi Odasso, [illegible] il direttore generale dell'Azienda energetica, Roberto Garbati.

Di certo in quell'occasione qualche dubbio sulla maxi-trattativa privata deve essere sorto, [illegible] appena 48 ore dopo la riunione, il 7 dicembre, Luigi Odasso firmava [illegible] deliberazione di «provvisoria sospensione» delle convenzione miliardaria e decideva [illegible] sentire l'Aem per «chiarire» i problemi applicativi del documento. Evidentemente si sono voluti approfondire ulteriormente sia il parere legale già richiesto preliminarmente, [illegible] settembre, al professor Carlo Emanuele Gallo, sia la consulenza tecnica sulla convenzione richiesta successivamente, anche su indicazione dello stesso professor Gallo, [illegible] [illegible] studio d'ingegneria (Prodim degli ingegneri Bo [illegible] Rapetti) per conoscere [illegible] in un contratto «misto», [illegible] quello Aem-Azienda ospedaliera San Giovanni Battista - fornitura di energia, lavori di adeguamento e gestione pluriennale - siano attività «separabili» oppure, al contrario, «fra loro [illegible]ente connesse e ben difficilmente scindibili». Su questo punto si giocherà la maxitrattativa privata: in ogni caso si dovrà precisare bene il ruolo del «general contractor» senza che vi sia il rischio evidente [illegible] subappalti.

Progetto dell'Asl 1

Palazzina della salute a S. Salvario

Marco Accossato

Nascerà in via Petitti 22 il nuovo Poliambulatorio dell'Asl 1. L'edificio, a [illegible] passi da via Madama Cristina, nel cuore di San Salvario, [illegible] stato acquistato al prezzo di 4 miliardi [illegible] 200 milioni: ospitava una scuola gestita dalle suore, diventerà una palazzina sanitaria dove saranno concentrati e unificati [illegible] i servizi al momento dislocati in più sedi del territorio.

Il progetto è stato annunciato dal direttore generale dell'Asl 1, professor Dario Cravero, durante l'ultima Conferenza dei servizi: l'investimento rientra nel pacchetto di spesa miliardaria che prevede anche la ristrutturazione dell'ospedale Valletta nel vicino distretto numero 10, il raddoppio del poliambulatorio di via Alassio nel distretto 9 [illegible] la ristrutturazione [illegible] presidio di [illegible] San Secondo. «La nuova struttura di via Petitti - spiega il direttore generale dell'Asl 1 - sarà più facilmente accessibile [illegible] risponderà al meglio alle esigenze di ricollocazione dei servizi sanitari».

L'acquisto dell[illegible] palazzina consentirà [illegible] solo di riunificare [illegible] le sedi del distretto [illegible] oggi disperse sul territorio, [illegible] soprattutto di razionalizzare la spesa per gli approvvigionamenti del magazzino, facilitare la diagnosi e le terapie. [illegible] via Petitti 22 saranno inoltre attivati [illegible] i servizi sanitari: [illegible] un centro prelievi ad accesso diretto, la cardiologia di primo e secondo livello, la diabetologia, un consultorio pediatrico e familiare, un centro di eco-diagnosi. Sarà potenziato il servizio di assistenza domiciliare rivolto agli anziani e verrà creato un centro madre-bambino (con 19 sale) dedicato alle famiglie extracomunitarie che abitano nel quartiere. Tutta l'attività della medicina legale sarà accorpata in un unico spazio.

Il progetto è alla fase definitiv[illegible] I lavori di ristrutturazione da scuola a poliambulatorio partiranno il prossimo anno. «[illegible] due piani interrati - spiega il direttore di distretto, dottor Maurizio Dell'Acqua - saranno ricavati 33 posti auto, depositi e magazzini. Al piano terra gli sportelli per l'accettazione del pubblico con il centro di prenotazione unico; gli uffici amministrativi per le autorizzazioni sanitarie, per l'esenzione dei ticket, per l'assistenza all'estero, per quelle integrativa e protesica; poi l'area prelievi, che saranno effettuati [illegible] bisogno di prenotazione. Al primo piano il poliambulatorio specialistico di chirurgia, cardiologia, dermatologia, oculistica, otorino, odontoiatria, neurologia, urologia, ginecologia ed ecografia; al secondo piano il consultorio pediatrico e familiare, la logopedia e la neuropsichiatria infantile; al ter[illegible] [illegible] ultimo piano la medicina legale, gli uffici di direzione e di segreteria [illegible] una sala riunioni». Tutta la palazzina sarà dotata di impianto di condizionamento [illegible] videosorveglianza per la sicurezza del personale sanitario e dei pazienti.

FILOFAX CAMPER A.G. SPALDING & BROS. 520 Fifth Avenue NEW YORK

BERTOLINI & BORSE

PIAZZA VITTORIO VENETO 8, TEL. 011/8127273
VIA TEOFILO ROSSI 3, TEL. 011/5185510 - TORINO
[illegible] 9 dicembre orario continuato

Specchio dei tempi

«Finisce in Procura il dubbio sul ticket pagato per gli esami» - «Troppi mercanti intorno alla Cresima di mio nipote» - «Sette mesi per registrare [illegible] contratto d'affitto» - «Rabbia [illegible] bus per Orbassano

Una lettrice [illegible] scrive:

«All'incirca due anni fa dopo aver effettuato una serie di esami in un ospedale cittadino, al ritiro mi viene richiesto [illegible] pagamento [illegible] un ticket che giudico estremamente [illegible] (ben oltre le 100.000 lire) e dubitando [illegible] un errore chiedo la specifica documentazione.

«Non sto a [illegible] le traver[illegible] [illegible] l'arroganza subite per averla (cosa che a [illegible] parere [illegible] era dovuta). Ho constatato [illegible] l'importo totale degli esami corrispondeva all'esatta richiesta pago.

«Solo in un controllo successivo scopro che su quel foglio che conteneva la descrizione [illegible] miei [illegible] stampati a macchina l'unica [illegible] esatta era il mio nome mentre la mia data di nascita e il mio domicilio [illegible] altri, premurosamente corretti a mano in un secondo tempo, da chi [illegible] [illegible] so, ma colmo dei colmi stampato ma non corretto portava la dicitura "esente da ticket per patologia 22".

«Premetto che non ho esenzioni per patologie e il ticket l'ho sempre pagato. Il dubbio di sapere dov'erano finiti i miei soldi mi ha convinta un anno fa [illegible] fare un esposto al procuratore chiedendo [illegible] essere messa [illegible] conoscenza [illegible] sul procedimento sia sull'archiviazione [illegible] a tuttora non mi [illegible] pervenuto nulla».

Segue la firma

Un lettore ci scrive:

«L'altra domenica mio nipote ha ricevuto la Cresima in una parrocchia del Canavese e [illegible] rimasto allibito dall'aspetto più commerciale che religioso della cerimonia. Già sulla soglia della chiesa una donna pretendeva diecimila lire per una spilla che aveva appuntato sul cappotto del bambino, poi appena entrati due persone mettendoci fretta c'invitano ad andare verso l'altare per fare le foto (chiedevano 50.000 lire per due sole copie che ci avrebbero poi mandato [illegible] casa) mentre il sacerdote annunciava che amici e parenti non avrebbero potuto fare foto [illegible] [illegible] alla fine della funzione religiosa. Inoltre il prete aveva già chiesto 20.000 lire a famiglia per i fiori (erano circa [illegible] i cresimandi ed abbiamo visto [illegible] [illegible] fiori), più un'offerta di 50.000 lire da dare al vescovo in una busta. Queste buste andavano depositate in una cesta davanti all'altare.

«Per [illegible] fare la Cresima non dovrebbe avere un simile costo. Inoltre i sacerdoti stessi dovrebbero evitare tutto questo mercanteggiare fuori e dentro la Chiesa, le offerte dovrebbero [illegible] libere e non caldeggiate con troppa insistenza almeno per non mettere [illegible] imbarazzo chi ha pochi soldi».

Segue la firma

Un lettore ci scrive:

«Il 1° luglio ho stipulato un contratto di affitto [illegible] una piccola abitazione. Ho compilato va[illegible] moduli per il pagamento della tassa [illegible] registro in banca, ed il foglio per la richiesta della [illegible]strazione, i moduli per la ricevuta ed il tutto consegnato all'ufficio della Finanza, [illegible] non ho [illegible] potuto ritirare la copia [illegible] [illegible] spettante. Ciò in quanto l'ufficio relativo è appena arrivato a registrare [illegible] contratti di affitto di aprile. Mi chiedo: [illegible] tempo non lontanissimo compilavo i moduli [illegible] contratto, mi presentavo all'ufficio affitti, pagavo quanto dovuto e ritornavo a casa con la mia copia registra[illegible].

«Ora il ministero impone tutto il lavoro [illegible] cittadino e guarda caso gli uffici pubblici per la sola registrazione impiegano 6/7 [illegible] [illegible] anche più».

Segue la firma

Un gruppo di lettori ci scrive:

«A partire dal gennaio 2000 si [illegible] intensificati i disservizi sulla linea 5 Atm Orbassano-Torino: attese lunghissime alle fermate (a volte anche 1 ora); passaggio di due o tre [illegible] sbarrati uno dietro l'altro, [illegible] [illegible] 5 normale. La scusa [illegible] quella del traffico: impossibile, [illegible] passerebbero nemmeno i 5 sbarrati:

«L'altra mattina siamo stati "scaricati" alla fermata di [illegible] Stati Uniti (sotto la pioggia) su ordine, crediamo, del coordinatore del servizio, perché [illegible] [illegible] zo doveva ritornare verso Orbassano (e qui vorremmo almeno una convincente spiegazione).

«Poteva arrivare almeno in c.so Re Umberto dove ci sarebbero stati altri mezzi. Succede spesso il cambio di 5 normale a 5 sbarrato (senza preavviso da parte del conducente); automezzi [illegible] guasti, raramente sono disponibili mezzi sostitutivi.

«Nei giorni di chiusura delle scuole [illegible] drasticamente ridotto il [illegible] dei mezzi, senza pensare che comunque la gente va [illegible] lavorare; in ultimo vorremmo sapere l'utilità del 5 sbarrato che [illegible] capolinea davanti al Cimitero Nord, anche oltre la chiusura dello stesso (ultima corsa dal capolinea 18,30)».

Seguono le firme

specchiotempi@lastampa.it

IL PROGRAMMA DEL 2001

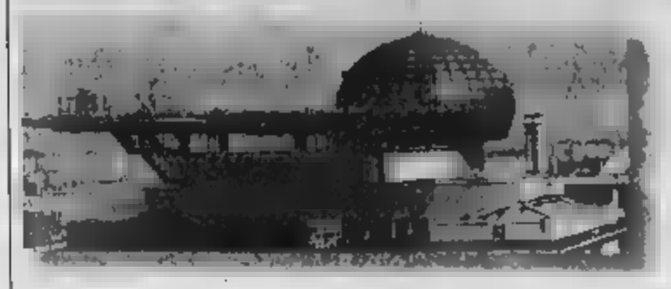

IL CALENDARIO

Otto le «new entry» 2001: Italia lavora (Salone delle professioni), 23-26 febbraio; Autoleather (rassegna pelli, sintetici e tessuti per interni d'auto), marzo-1 aprile; Travel Trade Italia (prodotti per il turismo), 9-11 aprile; Jetop (incontri fra aziende e neolaureati), 1-2 giugno; Proseg Italia (Salone per la gestione dei generali), 12-14 settembre; Salone dell'arte dolciaria del cioccolato, 20-23 ottobre; 2000 Parchi, 1-4 novembre; Salone del vino, 15-18 novembre. Top secret le tre manifestazioni in di definizione: una riguarderà l'«e-commerce», un'altra i videogiochi. Fra i cavalli di battaglia, ancora una volta, la Fiera libro (17-21 maggio) e Restructura (29 novembre-2 dicembre).

Fiere, il Lingotto reclama più spazi

Appello del presidente Alfredo Cazzola «Senza investimenti primato a rischio»

Il presidente di Lingotto fiere Alfredo Cazzola alla presentazione del calendario delle attività 2001

Alessandro

Più manifestazioni, più espositori più visitatori fronte di una superficie che ormai fatica a tenere il passo con una crescita oltre le aspettative. Il Lingotto Fiere è a corto di spazio - come ha annunciato ieri Alfredo Cazzola, il presidente, durante la presentazione calendario 2001 - e lo sarà sempre più nei prossimi anni: i circa 75 mila metri quadri di superficie allestibile stridono con la disponibilità della concorrenza (dai 130 mila di Bologna ai 100 mila di Verona) e con lo sviluppo registrato nell'ultimo triennio: se il numero delle manifestazioni è salito dalle 13 del '99 alle 23 del prossimo anno (+76,9%), gli espositori sono passati da 3.475 ('99) ai 3.666 del Duemila (+5,5%). Bilancio positivo anche sul fronte dei visitatori: 6 mila 700 nel '99, oltre un milione quest'anno.

Da qui l'appello di Cazzola, preoccupato che l'ottima salute della società possa risentire un «corpo» sempre più inadeguato. «L'ampliamento del quartiere fieristico è ormai una necessità indifferibile - ha spiegato il presidente -, a medio termine ci servono almeno altri 45-50 mila quadri di spazio». La soluzione - già individuata oggetto di trattative con le istituzioni cittadine - consiste nell'utilizzo del grande contenitore da realizzare nei prossimi anni vicino al centro : una pista indoor di pattinaggio sul ghiaccio ad uso olimpico mila metri quadri, sfruttata prima dopo l'appuntamento del 2006 da Lingotto Fiere. Come si diceva, il dialogo è già avviato. «Siamo disponibili ad un ampio coinvolgimento sin dalla fase realizzativa, per quanto questa vada finanziata con denaro pubblico, anche all'affitto o persino all'acquisto della struttura», dichiara Cazzola. Tutte le porta aperta, insomma, pur di poter contare su valvola di sfogo per i prossimi anni. Questione fondamentale, considerato sempre più ricco «carnet» manifestazioni il confronto con città che - al contrario Torino, «non abituata allo sviluppo fieristico quello legato al settore auto» - vantano una consolidata tradizione nel pianeta-fiere. Paradossalmente, proprio quello delle quattro uno dei fronti che risentono maggiormente della carenza di spazio espositivo: il Salone parigino o il Motorshow di Bologna - ricorda Cazzola - offrono superficie doppia rispetto a quella torinese. In queste condizioni, come rispondere alle esigenze delle aziende automobilistiche, ciascuna delle quali si candida mediamente a mila metri quadri di superficie espositiva?

Più spazio, quindi. Ma anche collegamenti potenziati: il discorso riguarda tanto la metropolitana quanto le infrastrutture stradali e ferroviarie. La posta in palio è quelle che Torino può lasciarsi sfuggire: diventare un centro fieristico d'eccellenza, affiancando e possibilmente scalzando le affollate regine del settore. In questo il primo paletto è rappresentato dal «Salone del vino» organizzato al Lingotto Fiere 15 al 18 novembre (riservato agli operatori del settore), destinato a concorrere con il «Vinitaly» veronese: una scommessa calibrata sulla tradizione vinicola piemontese, tale da ottenere fin dalla prima edizione l'adesione di numerosi produttori.

Neanche l'intervento della polizia sblocca la situazione. «Quei soldi ci appartengono, devono pagare»

Incassare un assegno? Più difficile di una rapina

La Popolare di Novara respinge una coppia: temiamo le truffe

Ludovico

Il direttore non s'è accontentato della carta d'identità che quei due hanno mostrato agli impiegati «Oggi come oggi è un gioco da ragazzi trovare un falso documento a Porta Palazzo»

Immaginatevi un ragazzone grande e grosso, con i capelli lunghi, giubbottino e jeans sdruciti. Pensatelo con la sua compagna nella hall della sede centrale di una grande banca, tutta marmi e cristalli, che urla e sbraita perchè non vogliono pagargli l'assegno che stringe tra le mani. Che penserese se foste clienti in coda ad uno sportello? Certamente qualcosa di poco piacevole, nei suoi confronti in quelli della ragazza che lo accompagna.

Attenti, però. Questo signore - che esiste davvero e si chiama Davide Nicolotti - ha la fedina penale immacolata, un lavoro ed è parente di poliziotti. Dall'inizio della settimana, Nicolotti e signora - al secolo Concetta Liberti - stanno cercando di trasformare in contanti un assegno 4 milioni e 300 mila che l'assicurazione, la Sai, ha emesso a nome della sua compagna per risarcirla di un incidente. Cercano, perchè fino ad oggi non ci sono ancora riusciti. Motivo? Alla Banca Popolare di Novara, sede piazza San Carlo, dicono che sono certi loro identità. in tanti truffatori...». Eppure loro hanno fatto vedere i documenti, forse po' maltrattati ma considerati validi a tutti gli effetti, tornati per tre giorni di seguito in quell'istituto di credito. E ogni volta hanno parlato con direttore, con il suo vice e i cassieri. Alla fine, è comprensibile, Davide Nicolotti si è infuriato, ha urlato, minacciato, fatto tanto chiasso che è arrivata pure volante della polizia. L'assegno, però, gli è stato cambiato e di quei 4 milioni e rotti che avrebbe dovuto mettersi in tasca non ha visto neppure una lira.

«E' vergogna» urla adesso lui. «Che figura davanti a tutta quella gente; ci sentiamo trattati come dei ladri» spiega lei. «Non possiamo fare altrimenti» sentenzia il direttore della sede Bpn, Silvano Ercole. «Temiamo le truffe».

Ma andiamo ordine. La storia inizia lunedì. Davide e Concetta vanno a ritirare quietanza e cheque dall'avvocato dell'assicurazione: c'era un contenzioso per un e, alla fine, gli avevano dato ragione. Dallo studio legale corre al primo sportello della Popolare di Novara (che lo aveva emesso) per incassarlo. «Non abbiamo conto di corrente, non possiamo versarlo. E poi ci servivano i contanti: è quasi Natale, volevamo comperare dei regali...» raccontano. Alla prima filiale Bpn quale entrati gli impiegati, gentili ma fermi, hanno spiegato che non potevano accontentarli: «Andate alla sede centrale, provvederanno loro. Non abbiatene a male, è la prassi».

Da quel momento è stato un calvario. Martedì anche arrivata la polizia che ha controllato i documenti e ha detto che validi. Lui ha litigato con direttore, vice, mandato a quel paese l'addetto alla sicurezza. «I soldi ce li devono dare e basta. E' tutto in regola, per quale ragione me li devono far penare così? lo devono spiegare. E in modo vincente».

Silvano Ercole e il suo vice, Capitini, ritengono di avere ragione. «Se lei può garantire per loro faccia e noi lo paghiamo...». Lo davanti ai poliziotti. spiega che in giro ci tanti truffatori: «Guardi, l'altra settihanno pagato assegno di 860 mila ad che andava giro con carta d'identità falsa. Il responsabile sono io. E adesso io voglio maggiori sicurezze». Ma la carta d'identità? «Ha visto com'era conciata?» Ha ragione, ma la polizia dice che è valida! «Garantisce lei?» «Lo sa - spiega il direttore - com'è recuperare una carta d'identità Porta Palazzo? Costa 5 mila lire». E poi c'è il problema dei raggiri ti. In banca mostrano copie di documenti falsi, di assegni incassati illegittimamente. «Questo assegno lo pagheremo, la Sai deve emetterne un altro nel quale non può falsificato il Davide e Concetta tornati in assicurazione. Oggi, forse, avranno finalmente i loro 4 milioni.

Davide Nicolotti e Concetta Liberti mostrano l'assegno contestato

Le banche: una tutela per i clienti

«Al cassiere il compito di valutare caso per caso»

Ha ragione la Banca popolare Novara, o il signore che sbraita allo sportello sventolando l'assegno? Come si comporterebbero, in un caso analogo, gli altri istituti di credito? E che cosa prevede la legge? I maggiori gruppi bancari del Paese rispondono, a questa domanda, in modo non conoscono, fiè giudicano, questo singolo caso, ma sottolineano alcuni punti fermi. La banca che emette un titolo di credito ha il dovere di corrispondere i quattrini a chi ne ha diritto, mentre il beneficiario ha quello di farsi identificare con sicurezza. Ma attenzione: esibire la carta d'identità può non essere sufficiente. Anzi. In alcuni casi, specialmente se l'importo non è piccolo, le banche hanno il dovere di non accontentarsi di questo documento. Hanno l'obbligo di chiedere di più.

Sergio Bianconi è il segretario tecnico dell'Ombudsman, mpianismo (che ha sede in via delle Botteghe Oscure 46 a Roma) creato dall'Abi per dirimere le controversie tra consumatori e istituti bancari di valore inferiore 10 milioni. Spiega che «La Corte di Cassazione s'è pronunciata più volte, condannando le banche che non sono state diligenti nell'identificare chi si è presentato allo sportello, senza essere correntista, per incassare un assegno». Che s'intende per «diligenti?» «Bisogna garantire la massima tutela alla della persona dai cui risparmi vengono prelevati i quattrini, sia di quella che è legittimata a riceverli». Visto che non è così difficile munirsi di un documento falso, la Cassazione ha giudicato "diligente", ad esempio, chi, per superiori ai due milioni, ha domandato almeno due documenti, a ha chiesto addirittura l'intervento di un notaio. Ma è la banca a decidere il tipo di identificazione che reputa opportuna, caso per caso. Chi non ha nulla da nascondere, del resto, non dovrebbe temere di fornire altri elementi, oltre alla carta d'identità».

Può non essere sufficiente neppure l'autentica della firma all'anagrafe: in città è successo più volte che, per incassare assegni rubati o scoperti, qualcuno abbia presentato falsi certificati di questa o quella Circoscrizione. «Si tratta di casi rarissimi - spiegano al SanPaolo -: tutti, ormai, hanno un conto corrente presso il quale farsi accreditare gli assegni. Se così non è, abbiamo il dovere di raggiungere la certezza dell'identità di chi si presenta allo sportello, a beneficio di chi ha realmente diritto di avere i soldi, e di chi s'aspetta che non gli vengano prelevati per errore». «La prudenza non è mai troppa - aggiungono alla Crt -. Purtroppo è frequente la contraffazione degli assegni, anche con laser, o dei documenti, e la legge ci invita alla massima attenzione». E un portavoce della Comit: «Abbiamo l'obbligo di non respingere chi esibisce un titolo di credito, anche di tutelare il vero beneficiario. c'è un comportamento standard: la professionalità e l'esperienza dei cassieri consentono di valutare, caso per caso, di quali garanzie ci si debba accontentare». [g.fav.]

LA RUBRICA SAPER SPENDERE È SOSPESA PER ASSOLUTA MANCANZA DI SPAZIO

GIOVEDI' 21 DICEMBRE 2000 DALLE ORE 14,30
ALL'IPPODROMO DI VINOVO
CORSE DI TROTTO
PREMIO EUSEBIA
ore 18,30 - m. 1.600 - 10ª Corsa - Euro 22.724,10 - Corsa Tris
SARÀ ANCHE IL DELLA TRIS?
1 A. Gocciadoro
2 G. Fulci
3 ABBY LINE M. Donuru
4 M. Smargon
5 AGRO DOLCE M. Giordani
6 A MAGIC WISE G. Schirillo
7 A. Simoli
8 L. Scalella
9 DI CARLA P. D'Angelo
10 ASSIURACENTURIX E. Colombino
11 ALCADE GAMÉ R. Ciara
12 A. Ricciardino
13 ZERO BIANCO ORA O. Nobili
14 W. Lagorio
15 ZARAMBEC
16 ATTILA DI MAR M. Lovero
17 A. Cozzaresi
18 ZODIACO D'AURA F. Pavesi
19 ZEFIRO D'AURA F. Di Nanni
ZULIANOFF A. Pol
21 M. Cavaldo
Il nostro tecnico consiglia: 21 - 16 - 4
Prossima riunione di martedì dicembre
INGRESSO GRATUITO - PER INFORMAZIONI TEL. 011.962.39.05
IPPODROMI DI TORINO - TANG. SUD USCITA BEROUCHÉ

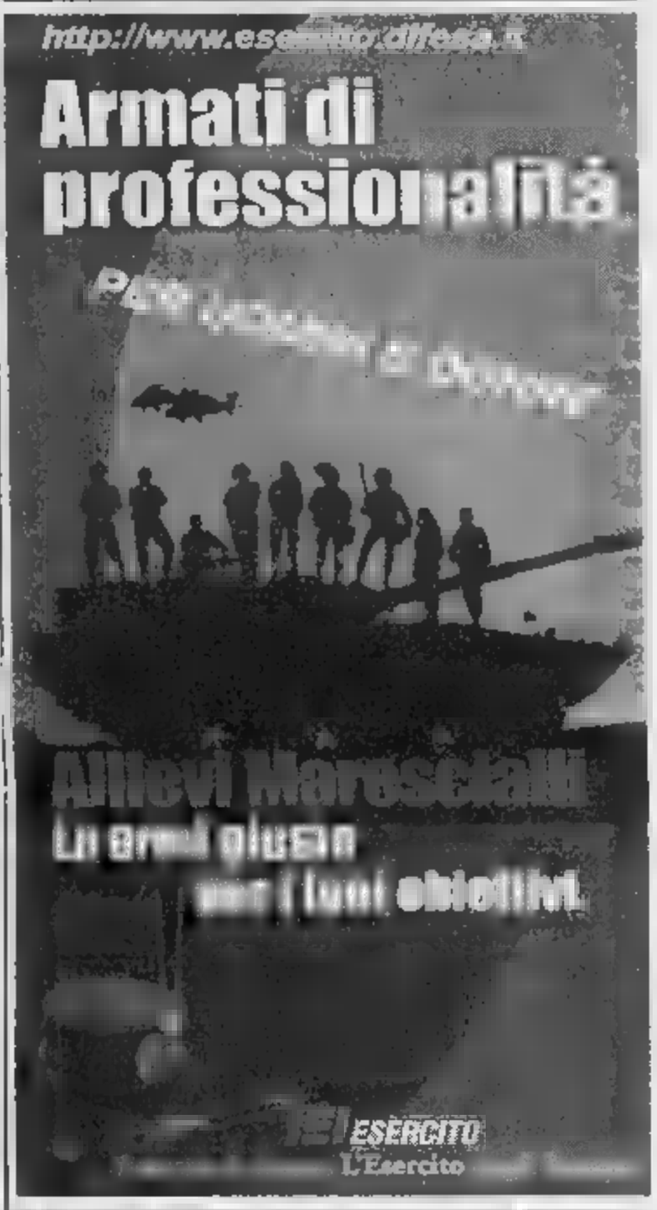

FUNERALE CLASSICO
a 2 milioni 500 mila
L'impresa "Il Giubileo" offre dal funerale classico a 2.500.000 lire al funerale di lusso a lire 3.900.000. I prezzi comprendono: tutte le pratiche (Chiesa, Comune, Cimitero), bara accessoriata, trasporto con autofunebre Mercedes (esclusi eventuali diritti comunali, necrologi).
Paga caro il Funerale solo chi non si informa!
C'è anche chi non si informa e così paga cinque, sei, addirittura otto milioni per un funerale. Sono invece molte le persone che, interpellando IL GIUBILEO, dichiarano: «Ho chiesto altri preventivi, mi sono sentito proporre cifre ingenti, molto superiori a quella che ho pagato a voi per avere lo stesso servizio».
Decesso in Ospedale: ecco cos'è successo.
«... Purtroppo ho accettato l'impresa funebre che mi hanno consigliato in Ospedale senza informarmi altrove. Il risultato è che ho speso questi il doppio per il funerale ...» (Dichiarazione di una Cliente).
La Federazione Imprese Funebri consiglia di telefonare da chiunque, in ospedale, consiglia una impresa funebre». Solo allo fine si scopre quanto può risultare caro il funerale!
ONORANZE FUNEBRI
IL GIUBILEO
800.251645
Tel. 011 683.30 05

CITTÀ DI TORINO
IL SINDACO
Tel. 011 4422262 - 4422926
Torino, 18/12/00
IL SINDACO
Valentino Castellani

Decisione della Procura per i rischi di cancro, denunciati titolare e medico

«L'azienda è pericolosa, chiudetela»

Moncalieri, sigilli alla Belloni

Alberto Gaino

Di fronte al cancello chiuso, i sigilli alla serratura, dell'Industria Galvanica Belloni, a Moncalieri, si prova la strana sensazione di trovarsi a passo da un fazzoletto di Bangladesh o di un qualsiasi altro paese del Terzo Mondo dove siano state trasferite le lavorazioni più pericolose per la salute degli operai e i relativi cadenti impianti di produzione. Oltre quel cancello, che l'altro ieri la magistratura ha posto sequestro «preventivo» insieme con il resto della piccola azienda, i dipendenti hanno lavorato per decenni in condizioni disastrose. Quando vi «entrato» il sindacato e ha raccolto le «lamentele» della decina di dipendenti rimastivi, si promosse di lavoro (nel 1995 e '97), parse; l'azienda ha sottoposto i lavoratori a «monitoraggio biologico» rispetto ai valori di assorbiti, ripetuto dopo esiti che avrebbero dovuto far l'allarme per salute generale sin dai primi referti; e nulla è accaduto. Anzi, il medico dell'azienda li dichiarò tutti «idonei al servizio specifico».

1998. Ora quel medico risponderà anche di un reato, anch'esso «specifico», relativo alla responsabilità professionale, oltre che della violazione dell'articolo 437 del codice penale: «omissione dolosa di cautele contro gli infortuni del lavoro».

Il procuratore aggiunto Raffaele Guariniello il titolare «Belloni», Antonio Esposito, il medico di fabbrica e il responsabile della sul lavoro di aver consapevolmente esposto i lavoratori al rischio di ammalarsi di cancro. A causa del contatto continuo in particolare con il cromo esavalente, «noto agente cancerogeno». Non solo perché il terzetto ha ai dipendenti i referti sulla presenza di cromo nelle loro urine «ben oltre la soglia di tollerabilità». Non solo per non aver comunicato a chi di dovere che due operai stati colpiti dall'«ulcera di Hajeck» (il naso che si trasforma in un cratere bucherellato a causa delle inalazioni di cromo), primo grave segnale di un'allarmante esposizione al pericoloso metallo. Ma pure per tutto il resto.

A marzo l'Asl di Moncalieri si presenta in via Moncenisio e, alla fine di quel primo sopralluogo, impone al titolare 21 prescrizioni: per «i locali degradati» e «gli impianti privi di manutenzione e al limite di rottura». Pulizia zero, igiene che meno: «scaldavivande, frigorifero, deposito dell'acqua potabile in bottiglie conservati nello stesso locale dei bagni galvanici... perdita liquami dal soffitto e dal pavimento degli spogliatoi». Per non parlare dei modi di produzione: fazzolettini di carta per l'asciugatura a mano dei prodotti cromati, «inefficace ricambio dell'aria», a causa dell'assenza di aspirapolveri, in un ambiente in cui per la smerigliatura delle superfici cromate si concentra «una notevole quantità di polveri»... A ottobre, sopralluogo di verifica dell'Asl: quasi nulla era stato fatto per rimediare. Nel frattempo la Fiom-Cgil si era rivolta alla magistratura del lavoro per ottenere provvedimento urgente «che consenta ai lavoratori di restare a casa, pagati, per pregiudizio della sal». L'ha preceduto il sequestro della fabbrica. Che almeno arrivi lo stipendio di dicembre.

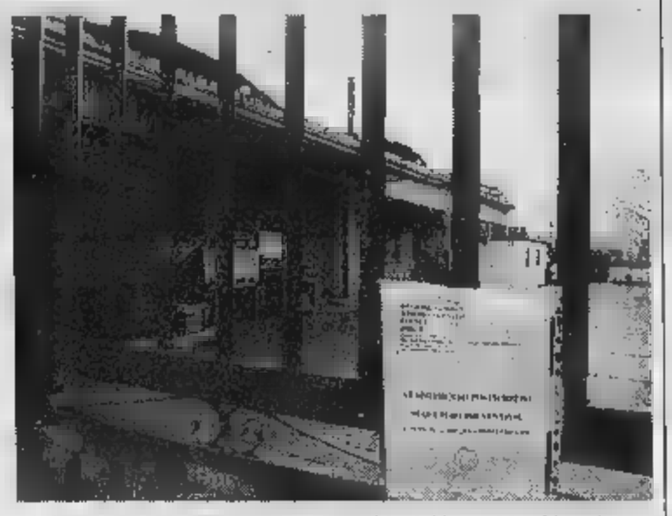
L'industria galvanica Belloni sotto sequestro è in via Moncenisio a Moncalieri

L'indagine per tentata truffa ai danni del Comune

E' archiviata l'inchiesta sul «caso Giambologna»

Il presidente sezioni Costanzo Malchiodi, ha archiviato l'indagine penale per tentata truffa al Comune con la vendita (revocata) del Crocifisso del Giambologna (4 miliardi e 200 milioni la stima e il prezzo) da parte del gallerista Giancarlo Gallino. L'aveva chiesto la stessa accusa, sostenuta pm Cristina Bianconi. Il provvedimento del giudice è piuttosto stringato: una quindicina di righe. E, comunque, non lo si conosce per intero. La Procura conferma soltanto che ricalca le argomentazioni del pm. Prende atto, nella premessa, dell'«autenticità dell'opera, pur tutte le doverose puntualizzazioni emerse nel corso delle indagini sulla collaborazione fra Giambologna e l'argentiere Susini». E si chiude con l'affermazione che stati raccolti elementi idonei per sostenere con in giudizio l'accusa di una tentata truffa ai danni del Comune».

Nella richiesta di archiviazione, il Bianconi aveva stigmatizzato la «superficialità» dell'amministrazione comunale. Non è ancora chiaro se il gip, archiviando, abbia fatto altrettanto per i consulenti del Comune, il professor Giovanni Romano che già collaborato per altro con Gallino.

Era annegata nello Stura

Funerali rom per la piccola Manuela Seferovic

Funerali per Manuela Seferovic, la nomade di 9 anni che il 15 ottobre è stata strappata dal campo dalla furia della Stura. Il corpicino era stato ritrovato una decina di giorni fa nei pressi di un orto, in via Germagnano: la si cercato anche molto più a Est, sino in Polesino. Il corteo funebre ha lasciato l'Istituto di Medicina Legale con un corteo di centinaia di rom ed ha poi raggiunto il cimitero monumentale di corso Novara, dove la piccola è stata inumata. Poi la tradizionale riunione tutti i parenti al campo di strada Aeroporto.

Ieri in corso Tazzoli

Principio di incendio nel centro Telecom di

Attimi di paura, ieri pomeriggio, nella palazzina a vetri del centro di formazione Telecom, in corso Tazzoli. In seguito a un principio di incendio nei magazzini sotterranei, si è propagato un fumo nero in tutto l'edificio. E' immediatamente scattato l'impianto allarme, quello antincendio. Sono state fatte uscire persone (circa cento) che si trovavano in quel momento ai corsi. Non è ancora stata chiarita l'origine dell'accaduto: nel magazzino interessato dall'incendio c'era materiale da imballaggio. Sono alcune squadre dei vigili del fuoco: esclusa l'origine dolosa.

Albanesi arrestati

Obbligavano sei ragazze a prostituirsi

Tre cittadini albanesi sono finiti in carcere con l'accusa di associazione a delinquere finalizzata alla riduzione in schiavitù, sfruttamento e favoreggiamento della prostituzione. La «banda», ormai da diversi mesi, aveva conquistato il predominio assoluto nella zona sud della città, nell'area compresa tra Traiano, corso Caio Plinio e via Sette Comuni, dove obbligavano sei giovani ragazze di origini albanesi a prostituirsi.

gang forte, spietata che a qualche occasione anche respinto con forza altri clan correnti che cercavano di lavorare in. Ora la banda è dietro le sbarre. Li hanno arrestati qualche sera fa gli investigati della Squadra Mobile. Sono Miftar Treshnjaku, 34 anni, Artan Xhaferri, 21 e Shehu, ventitreenne, tutti clandestini pregiudicati. gruppo faceva parte anche un quarto clandestino, Flamur Plaku, 22 anni, finito pure lui in manette. Sarebbe stato lui a sparare colpi di pistola contro l'auto di un italiano, F.O. 36 anni, cliente e di giovane prostituta di origini romene, non apparteneva al gruppo di giovani «schiavizzate» dagli arrestati. Per puro caso quella volta non ci furono vittime, ormai la strada della violenza di qual clan era chiara anche ai poliziotti. Risalire alla loro identità, però, è stato più complicato: la criminalità straniera Mobile lavorato per settimane, ma alla fine fine riuscita a incastrali.

A margine dell'operazione che il fermo - in un primo tempo solo per sfruttamento - di un quinto albanese, Altin, 19 anni, pregiudicato e clandestino. Contro lui c'era mandato di cattura internazionale: nel novembre dello scorso anno, in Svizzera, Zurigo, ammazzato un connazionale.

Sorpreso in

In manette per molestie sulla figlia

Torna a casa in anticipo dallo shopping natalizio e sorprende il marito mentre molesta figlia di appena 7 anni. Dopo aver sentito il racconto della bimba, sconvolta, la donna si rivolge ai carabinieri, che arrestano il marito per violenza sessuale. E' la triste storia accaduta pochi giorni fa ad Elisa (tutti i nomi sono di fantasia), una donna di 32 anni che in pochi istanti è vista crollare il mondo addosso. Lei, che quasi ogni giorno sentiva al telegiornale e commentava proprio marito, Edoardo, un operaio trentaseienne, i fatti di cronaca che coinvolgono troppo spesso i minorenni, ha scoperto che in tanti anni avrebbe dovuto temere più il compagno di estranei: il «pedofilo» non era in un giardino pubblico o in strada, ma tra le mura di casa, nel loro alloggio a d passi da Rivoli.

Elisa, quella mattina, esce per le compere Natale. appuntamento con la sorella. Saluta le due figlie, Giulia, di 7 anni, Roberta, di . «Ci vediamo verso l'ora di pranzo» e si chiude dietro porta. La sorella, però, tarda all'appuntamento e lei, Elisa, decide di passare da casa posare la spesa già fatta. Infila chiavi nella serratura, entra saluta, le risponde. Lascia le borse cucina, poi, stupita tanto silenzio, apre la porta della da letto. La scena è allucinante, in un attimo intuisce. Edoardo è in piedi, svestito, intento rimettersi frettolosamente Giulia anche lei seminuda. Quando lei chiede spiegazioni, lui arrossisce un'imbarazzata difesa: «Stavamo solo cercando di dormire». Poco dopo, Giulia confessa tra le lacrime ha toccata, l'ha fatto anche altre volte, avevo paura di dirtelo». Dieci minuti dopo, ma figlie in caserma, dai carabinieri di Rivoli. Edoardo viene arrestato in casa per violenza sessuale. [g. bra.]

UN'IDEA REGALO? REGALATI UN'IDEA DA

AMANTE CASELLA
HI-FI CAR ACCESSORI AUTO TELEFONIA
CENTRO
SNOWBOARD SHOP
ATTREZZATURE FITNESS

IL REGALO GIUSTO
PER OGNI TIPO DI... PERSONA!

Da mercoledì 20 orario continuato /

UNICA SEDE: C.so Matteotti, 61 (ang. c.so Bolzano) - Torino - Tel. 54.06.12 / 54.06.41 - Fax 54.05.56
www.amantecasella.it aamant@tin.it

FINANZIAMENTI - CARTE DI CREDITO - BANCOMAT - CARTA AURA

«Dimenticati i Comuni». E sul Delle Alpi fumata nera al vertice di maggioranza

Nei saluti del sindaco un attacco al governo

Giuseppe Sangiorgio

Un fascicolo dalla copertina bianca: settantadue pagine per [illegible] commiato, quello del sindaco Valentino Castellani dalla città, perché nel 2001, dopo due mandati, per legge, non potrà ricandidarsi. E, con l'occasione di porgere gli auguri dell'amministrazione ai torinesi, il professore, [illegible] tutta la sua giunta, tira le [illegible], delle [illegible] fatte, [illegible] uno sguardo rivolto al futuro e non senza lanciare strali al dicastero Amato anche se si tra[illegible] del centro-sinistra. Dice: «Nella finanziaria sono stati trovati miliardi per tutti, non per i Comuni. Sono deluso per l'incapacità di governo [illegible] parlamento [illegible] formulare una [illegible] riforma della finanza locale».

Castellani parla delle difficoltà a chiudere il bilancio di previsio[illegible] del prossimo anno, dopo gli «escamotage» adottati nei precedenti (acquisizione [illegible]gli utili Aem e via di seguito) che h[illegible] prosciugato le fonti e aggiunge: «Si sono tagliati i ticket sanitari, [illegible] è dato il bonus fiscale [illegible] famiglie, si è tolta l'Irpef sulla prima casa. [illegible] governo dovrà spiegare ai cittadini [illegible] [illegible] Stato allenta la pressione fiscale [illegible] i Comuni aumentano le tasse».

[illegible] sindaco assicura che questo, con la sua amministrazione, [illegible] accadrà. «Ma altre - precisa - [illegible] costrette a farlo. [illegible] si aumentano le entrate o si tagliano i servizi». «Per il 2002 - afferma (lui che guida dal '93 una giunta di centro-sinistra) - abbiamo ottenuto un risultato importante. Con la compartecipazione all'Irpef l'uno per cento entrerà nelle casse comunali, ma il 2001 [illegible] stato dimenticato. Il prossimo sarà [illegible] anno di transizione molto complesso [illegible] [illegible] si capisca perchè lo Stato restituisca ai Comuni soltanto l'80 per cento delle spese elettorali. Va bene per le elezioni comunali, ma non per quelle regionali o nazionali. Il parlamento non ha preso sul serio la riforma della finanza locale. È irresponsabilità istituzionale».

Sul [illegible] fiscale, secondo il primo cittadino, «tutti fanno orecchie da [illegible]. Poi vanta: «Rispetto al '93 quanto trovammo un debito [illegible] [illegible] miliardi, la situazione [illegible] risanata, [illegible] prossima gestione troverà un avanzo [illegible] alcune decine di miliardi [illegible] una macchina amministrativa più snella con 3 mila dipendenti in meno, «senza che [illegible] [illegible] [illegible] licenziato, tranne pochissimi casi isolati, [illegible] senza aver eliminato servizi». Soddisfatto dei risultati raggiunti (dall'avvio del metrò all'arrivo di aziende come Motorola), si mostra fiducioso sul futuro. «I prossimi anni - osserva - saranno decisivi». Altrettanto ottimista sul futuro [illegible] «Mi prenderò un po' di respiro, gestirò i lavori del Comitato per Torino 2006 e, forse tornerò per qualche anno all'insegnamento al Politecnico». E adesso - dice - al lavoro, subito per cercare di risolvere il problema stadi (ieri [illegible] stato un vertice di maggioranza sul Delle Alpi ha preso atto del «no» bianconero a continuare trattativa, inoltre si è riunita la commissione urbanistica per il Filadelfia) e, [illegible] Natale e Capodanno, per [illegible] consultazioni sul suo successore, al fine di completare un puzzle tutt'altro che semplice.

VERSO IL VOTO UN SONDAGGIO DI AN

Il coordinatore di Forza Italia, Roberto Rosso annuncia il programma per Torino e nel centro-destra è polemica: il segretario di An, Agostino Ghiglia, e il capogruppo [illegible] Ccd in Regione, Antonello Angeleri, precisano all'alleato che [illegible] progetto per Torino è sì in fase [illegible] formulazione, [illegible] da parte di u[illegible] équipe di saggi concordata all'interno della Casa per le Libertà. An promuove, inoltre, un sondaggio. «Come molti torinesi - scrive Ghiglia - cominciamo ad [illegible] un po' adirati [illegible] confusi [illegible] le continue autopromozioni [illegible] questo o quel personaggio. Perciò, in sintonia con il segretario regionale Ugo Martinat ci rivolgiamo ai cittadini per capire quale sia il loro gradimento rispetto a una rosa di candidati sindaco».

Il sindaco Valentino Castellani: dopo due mandati, [illegible] può [illegible] candidarsi

AL REGINA MARGHERITA

Sorrisi di clown [illegible] piccoli ricoverati

Tre clown del circo Darix Togni «Florilegio», alla Pellerina sino [illegible] prossimo 7 gennaio, hanno portato ieri mattina [illegible] sorriso fra i bambini ricoverati al Regina Margherita. Devis Vassallo e i fratelli Henry e Francisco Ayala si sono esibiti per circa un'ora davanti [illegible] un pubblico «speciale», che ha particolarmente apprezzato il classico repertorio di gag e numeri da giocolieri.

Ai confederali il 75%

La Cgil [illegible] primo sindacato tra gli insegnanti

Con il 36 per cento dei consensi, la Cgil [illegible] il sindacato che ha raccolto il maggior [illegible] [illegible] voti nelle elezioni per rinnovare le rappresentanze sindacali delle scuole del Piemonte. Seguono la Uil con il 20, la Cisl con il 19 [illegible] nel complesso i confederali hanno il 75% dei voti complessivi. Lo Snals ha il 13, il Cb il 7, Gilda il 6,5, i Cobas il 2,5.

I segretari generali della Cgil Piemonte Titti Di Salvo e della Camera del Lavoro Vicenzo Scudiere polemizzano [illegible] la Regione: [illegible] ha deciso di inserire nella commissione tripartita per l'impiego anche autonomi, Ugl, Sinpa: «Il voto nella scuola è la conferma della oggettiva della maggiore rappresentatività di Cgil-Cisl-Uil».

Vinto [illegible] Torino il «5+1»

[illegible] Superenalotto regala [illegible]

Il Superenalotto porta [illegible] miliardi e [illegible] milioni sotto la Mole. Nessun 6 è stato conquistato ieri sera [illegible] la schedina della fortuna, [illegible] nella tabaccheria Dinisi, in [illegible] Teodoreto 1/p, è stato realizzato il 5+1. L'ultimo Superenalotto fortunato [illegible] Torino risale al 5 luglio scorso, quando un 5+1 da quasi due miliardi era piovuto sulla città: quella [illegible] na era stata giocata nella tabaccheria De Paolis, in [illegible] Foglizzo 1, una combinazione vincente probabilmente frutto di un sistema riprodotto da [illegible] da un gruppo [illegible] scommettitori della zona.

Nel concorso di sabato prossimo [illegible] [illegible] andranno 24 miliardi [illegible] 400 milioni circa, mentre il 5+1 riparte da [illegible] miliardi [illegible] mezzo.

Internet «filtrato»

Impianti Colt per il portale anti-pedofili

Sarà la Colt Telecom, leader europeo delle telecomunicazioni e nei servizi in fibra ottica, a fornire la struttura tecnica e i collegamenti per www.davide.it, il primo portale italiano che offre ai suoi utenti un «filtro» gratuito per eliminare i siti internet violenti e pornografici. L'ha annunciato il direttore generale torinese Roberto Contin, che si è detto «contagiato dall'entusiasmo e della professionalità di don Ilario Rolle e dei suoi collaboratori».

[illegible] com'è ovvio l'interessamento [illegible] [illegible] colosso [illegible] Colt è dovuto anche all'attenzione per un potenziale affare: «Oltre alle famiglie che intendono tenere sotto controllo i siti frequentati dai propri figli - ha detto Contin - anche molte aziende sono interessate [illegible] limitare l'uso indiscriminato della Rete da parte dei loro dipendenti». Di qui la decisione di partecipare a un progetto innovativo che costerà poco [illegible] di un miliardo.

Davide.it sarà in funzione a partire dal 6 gennaio a Torino, Roma, Milano [illegible] Monza; poi nei mesi successivi si estenderà all'intero territorio nazionale. A gestire l'iniziativa è [illegible] Cometa Comunicazioni, una società [illegible] profit con sede a Venaria fondata [illegible] don Rolle - parroco di Vallongo di Carmagnola - [illegible] da alcuni suoi collaboratori. Per le famiglie l'uso del «filtro informatico» di Davide.it sarà gratuito, mentre ad aziende, scuole e comunità verrà richiesto un contributo.

«La nostra [illegible] vuole essere una crociata - ha spiegato Italo Losero, insegnante e collaboratore [illegible] di don Rolle - e tanto meno il tentativo di mettere le mutande al web. Internet ormai è come l'energia elettrica, nessuno può farne a [illegible]. Però è normale che nelle nostre [illegible] adottino sistemi per impedire che [illegible] bambino infili [illegible] dita nella presa della corrente... Davide.it vuol [illegible] l'equivalente di un salvavita».

Grazie a un complicato software americano, [illegible] portale di don Ilario sarà in grado di «filtrare» a monte gli accessi evitando la connessione [illegible] le pagine - pornografiche o di argomento violento - inserite in [illegible] speciale lista nera. [g. bal.]

[illegible]

■ **RIFONDAZIONE.** Il gruppo consiliare di Rifondazione sostiene che la decisione della Fiat di non partecipare all'ipotizzato consiglio comunale è un «atto arrogante»; sostiene anche che la decisione dei capigruppo di non tenere il consiglio «è grave quanto l'arroganza della Fiat».

■ **PININFARINA.** Con [illegible] [illegible] di «sì» è stato approvato negli stabilimenti Pininfarina l'accordo sul contratto integrativo raggiunto la scorsa settimana tra sindacato e azienda.

■ **INFLAZIONE.** In dicembre i prezzi al consumo sono aumentati a Torino dello 0,2% rispetto al mese precedente; il tasso annuo di inflazione è 3,3% [illegible] [illegible] novembre. A [illegible] maggiormente nel mese [illegible] stati alimentari e bevande, e alberghi [illegible] ristoranti.

■ [illegible] [illegible] Sono in sciopero a livello nazionale per [illegible] contratto quelle adrenti alla Cisas-Fisaivp [illegible] domani [illegible] 1° gennaio 2001.

■ **TORINO ON-LINE.** «Scopri tutto [illegible] della tua città»: con questo slogan Italia On Line (Infostrada) ha messo [illegible] rete i portali di dieci città italiane, fra [illegible] Torino. La struttura dei portali locali che fanno capo a www.iol.it, il portale co-leader del web italia[illegible], permette di individuare alla prima occhiata servizi e informazioni.

■ **NUOVI BOC.** E' stata presenta[illegible] ieri in C[illegible] la terza [illegible] sione di Buoni Obbligazionari Comunali per il 2000. L'importo totale ammonta [illegible] circa 236 miliardi, che portano il totale [illegible] [illegible] di quest'anno a 430 miliardi (con tasso di interesse al 6,10%): i fondi raccolti [illegible] no destinati [illegible] coprire spese per investimenti.

■ [illegible] [illegible] Piemonte continua a collocarsi [illegible] primi posti a livello nazionale per le esportazioni, grazie anche al contributo delle piccole imprese artigiane. Una ricerca, curata dall'Osservatorio regionale dell'Artigianato, da Unioncamere e Ires Piemonte ha analizzato le difficoltà delle piccole e medie imprese nell'affrontare la realtà internazionale. L'assessore all'Artigianato, Giovanni Carlo Laratore, sottolinea: «In [illegible] mondo globalizzato è forte la richiesta di prodotti fatti a mano, nati dalla capacità creativa dell'artigiano, pezzi unici ed irripetibili. È fondamentale che anche le piccole imprese [illegible] aprano verso i mercati esteri».

*PREZZO SPECIALE GIÀ SCONTATO DI ECOINCENTIVO. I.P.T. Esclusa. Chiavi in mano

VIENI A PROVARLA DAI CONCESSIONARI OPEL

Vedelago
CARMAGNOLA
Via Polrino 40
Tel. 011/9723113
PINEROLO
San Secondo (To)
Via Val Pellice 71
Tel. [illegible]

FASANO AUTOMOBILI
[illegible]
Via Pagane Inf. 18
Tel. 011/9422875

AUTOCLUB
CHIVASSO
St. Torino 111 - Tel. 011/9102748
VOLPIANO
C.so Regina Margherita 67
Tel. 011/9952299
ifas
Dal 1951, auto e servizi

Svara
CIRIÈ
Via Torino, 123
[illegible] 011/9222147

[illegible]
IVREA
BUROLO D'IVREA (To)
s.s. Lago di Viverone, 41
Tel. 0125/676002

OINCAR
COLLEGNO
C.so Francia, 340 - Tel. 011/4051791
MONCALIERI
C.so Savona, 34 - Tel. 011/6402066
ifas
Dal 1951, auto e servizi

TORINO
Via Nizza, 185 - Tel. 011/6961755
C.so Siracusa, 33 - Tel. 011/352531
P.zza Derna, 229 - Tel. 011/2422354
C.[illegible] Casale, 158 - Tel. 011/8196056

OPEL

Sciagura a Balangero: un operaio albanese è morto, in ospedale la fidanzata

Auto travolta dal treno al passaggio a livello

La vittima dell'incidente **Aleksander Peshquefa** e accanto l'immagine della Fiat Uno trascinata e distrutta dal convoglio lungo la linea Torino-Ceres

INVESTITO IN VALLE DI SUSA

SALBERTRAND. Muore sotto il treno sulla linea ferroviaria Torino-Modane, nel territorio di Salbertrand, in una località anche difficile da raggiungere. Filippo Giacomo Presti [illegible] a Caltanissetta 28 anni fa, ma [illegible] residente a Collegno in corso Kennedy 37. [illegible] giovane [illegible] travolto sui binari della linea ferroviaria intorno alle 16,30 [illegible] ieri dal Tgv che proveniva dalla Francia ed era diretto a Torino. Ancora da accertarsi le cause [illegible] grave incidenta, che [illegible] dalla disgrazia al suicidio. Sono intervenuti i vigili del fuoco di Susa [illegible] la Polfer di Bussoleno. La linea ferroviaria è stata interrotta per circa un'ora.

Gianni [illegible]

BALANGERO

La morte torna lungo i binari [illegible] linea ferroviaria Torino-Ceres. Anche stavolta la tragedia è avvenuta all'altezza di un passaggio a livello incustodito e [illegible] barriere, tra Balangero [illegible] Lanzo. Un treno ha travolto ieri [illegible] la Fiat Uno sulla quale viaggiavano Aleksander Peshquefa, operaio albanese di 42 anni, e la compagna (della quale al momento [illegible] si [illegible] il nome), entrambi residenti [illegible] Lanzo, in [illegible] Matteotti 16. L'uomo, immediatamente [illegible] dai volontari e dai medici del «118», è morto poco dopo l'incidente. La donna, trasportata all'ospedale di Ciriè, non è in pericolo di vita nonostante le gravi ferite riportate.

La sciagura pochi minuti do[illegible] le 20. A quell'ora la Uno guidata da Peshquefa, dalla strada provinciale numero 2, svolta in direzione dell'azienda agricola Bergagna. In quel tratto, nonostante [illegible] buio [illegible] sottile pioggia, stradale Lanzo è illuminata e i binari sono ben visibili. L'arrivo dei convogli è segnalato da una [illegible] Sant'Andrea e da [illegible] luce rossa lampeggiante. Aleksander Peshquefa, forse, [illegible] accorge del sopraggiungere [illegible] treno, o f[illegible] pensa di riuscire ad attraversare prima dei vagoni. Questione di secondi: l'utilitaria, proprio in mezzo [illegible] strada ferrata, viene travolta [illegible] pieno dal locomotore e trascinata sulle rotaie per una cinquantina di metri. L'urto è tremendo. I residenti lungo la Torino-Ceres, udito il violento colpo, escono [illegible] abitazioni, si fermano anche decine di automobilisti che percorrono la provinciale, rettilineo di asfalto che in quel punto [illegible] parallelo ai binari. Dal treno, sconvolto, scende il macchinista, Lorenzo Giacomelli: «Non ho potuto far nulla per evitare l'auto: non l'ho proprio vista - racconterà più tardi [illegible] carabinieri della compagnia di Venaria -. Dopo l'urto ho frenato immediatamente, non [illegible] cos'altro potevo fare».

I vigili del fuoco di Lanzo e quelli di Torino estraggono i due corpi dalle lamiere accartocciate. Il cuore del muratore [illegible] albanese [illegible] di battere quasi subito. La donna viene trasportata al pronto soccorso di Ciriè.

Sarà la magistratura, adesso, a indagare per stabilire le cause esatte della tragedia. Di certo, per ora, si sa che l'operaio Aleksander Peshquefa - che abitava [illegible] Lanzo insieme alla [illegible] compagna e a tre bambini - è l'ennesima vittima di un passaggio a livello senza sbarr[illegible], uno degli ultimi che la Satti, proprio [illegible] Balangero, ha deciso [illegible] eliminare con la costruzione di un sottopasso co[illegible] diversi miliardi.

Il dipinto del Cinquecento vale [illegible] miliardo

Recuperato quadro rubato dalla chiesa di Pralormo

PRALORMO

Dopo tre [illegible] è tornata al suo posto la preziosa pala d'altare cinquecentesca di Jacopino Longo rubata dalla chiesa parrocchiale di Pralormo. I carabinieri del nucleo operativo di Savigliano, in provincia di C[illegible] ieri l'hanno restituita ufficialmente al sindaco Mario Moschietto e al parroco don Mattia Fogliato. Sotto gli occhi emozionati di don Mattia è stata ricollocata dietro l'altare dove dal giorno del furto campeggia il muro vuoto. Questa volta, però, il quadro [illegible] Jacopino che ritrae [illegible] Madonna con i santi patroni [illegible] paese Giacomo e Donato, valore un miliardo, sarà ben controllato da telecamere e allarmi. Dell'opera di questo pittore, attivo nel pinerolese, si erano perse le tracce dall'epoca del furto nel marzo del 1997. Un gruppo di ladri ben [illegible] [illegible] era fatto chiudere [illegible] chiesa per asportare [illegible] tutto comodo la grande tela di tre metri per due, destinata probabilmente al mercato statunitense. Ma i carabinieri di Savigliano, che da tempo hanno in corso una vasta operazione contro le bande e i ricettatori specializzati in furto di oggetti antichi [illegible] arredi sacri, sono riusciti a rintracciarlo a Villastellone. [illegible] quadro era stato nascosto [illegible] nelle campagne [illegible] periferia del paese durante un passaggio di consegne prima di essere avviato al mercato estero. Le indagini dei carabinieri di Savigliano hanno già portato all'arresto di qu[illegible] persone e alla denuncia di altre quaranta per ricettazione, mentre finora sono stati recuperati più di duemila oggetti sacri e cinquecento arredi antichi. [a. per.]

Ancora gravissimo, malgrado le operazioni, il ferito

Ciriè, aveva [illegible] il cuore l'accoltellatore dell'autista

CIRIE'

Rimangono ancora molto gravi le condizioni di Giuseppe Ruocco, l'operaio di Ciriè, di 51 anni, rimasto vittima di un accoltellamento martedì sera a San Carlo Canavese.

I medici dell'ospedale Civile [illegible] Ciriè, la scorsa notte, con un intervento durato diverse ore, hanno cercato di ricucire e tamponare le lesioni interne provocate [illegible] lama lunga dodici centimetri e sono stati costretti ad asportare la milza.

Peggiora invece la posizione dell'accoltellatore, Roberto Bergamini, quarantenne, anche lui di Ciriè, che dopo il fatto aveva tentato di fuggire a bordo di una Seat Ibiza lungo le strade che [illegible] le campagne delle Vaude. Nel corso di una perquisizione nel suo appartamento i carabinieri del nucleo operativo e radiomobile di Venaria hanno rinvenuto una trentina di armi. Una vera e propria collezione, soprattutto di pistole anche d'epoca e qualche fucile, nessuno denunciato. I militari, però, [illegible] hanno ritrovato [illegible] proiettile. Così all'accusa di tentato omicidio si è aggiunta anche quella per detenzione illegale di armi.

Nelle ore successive al ferimento di Giuseppe Ruocco i carabinieri comandati dal capitano Michelangelo Ciliberti hanno velocemente ricostruito anche il passato di Roberto Bergamini. E proprio negli anni ottanta l'uomo era già finito dietro alle sbarre con la medesima accusa: tentato omicidio.

[g. gia.]

Tragedia sfiorata

Elicottero urta un ramo in atterraggio

SAN CARLO CANAVESE

Poteva avere conseguenze peggiori l'imprevisto che si è verificato durante la [illegible] di atterraggio di un elicottero del 118. Il mezzo con una pala dell'elica ha tranciato il ramo di un albero. L'incidente è avvenuto ieri poco dopo le 9 nel cortile della casa di riposo parrocchiale Villa Cantù di San Carlo Canavese dove un'equipe del 118 era stata chiamata per soccorrere una donna. Nonostante l'impatto con il ramo del melo, avvenuto per fortuna a pochi metri dal suolo, il pilota ha effettuato ugualmente l'atterraggio [illegible] ha permesso a medici e infermieri di raggiungere Teresina Visentin, commerciante di Ciriè, di 63 anni, che, come faceva quasi ogni mattina, si era recata alla casa di riposo per trovare la mamma che oggi avrebbe [illegible] piuto b[illegible] [illegible] anni. I sanitari h[illegible] tentato in ogni modo di rianimare la donna (molto probabilmente colpita da un'emorragia cerebrale), ma il suo cuore ha cessato di battere dopo qualche minuto.

Teresina Visontin [illegible] molto conosciuta a Ciriè, dove, insieme alla figlia Paola, da diversi anni gestiva il negozio di articoli sportivi Jolly Sport, in via San Ciriaco, nell'isola pedonale al centro della città. Dopo, al momento di rialzarsi in volo con l'elicottero, il pilota ha preferito rinunciare. Così il mezzo è rimasto parcheggiato all'interno della casa di [illegible] di strada Vauda e solo stamane, se tutti i controlli dei tecnici di volo saranno positivi, potrà rientrare in servizio. «Sono imprevisti che succedono e non è la prima volta - ci [illegible] a sottolineare il dottor Gianluca Ghiselli, responsabile della centrale operativa del 118 -. La donna, che purtroppo è morta, è stata comunque raggiunta dai sanitari e sul posto c'era anche l'ambulanza». Continua: «Quella dei piloti è una responsabilità grossa, rischiosa anche, e spesso l'elicottero deve scendere nel posto più idoneo, più vicino per raggiungere il ferito nel tempo più rapido». [g. gia.]

■ **PICCOLI COMUNI.** Con la Finanziaria del 2001 i piccoli comuni al di sotto dei tremila abitanti avranno un contributo da parte dello stato di quaranta milioni. La disposizione è stata approvata in questi giorni con un emendamento del senato. «L'organo competente - spiega il sindaco di Giaveno e vicepresidente dell'ANCI, Osvaldo Napoli - ha recepito anche quanto ho proposto in conferenza unificata, in [illegible]rito all'esigenza di differenziare l'applicazione della normativa [illegible]nale nei piccoli comuni, in particolare per quanto riguarda la legge Bassanini».

■ **PINEROLO,** [illegible] Oggi viene inaugurato il guado sul torrente Chisone di via Saluzzo, a Pinerolo. Potranno così tirare un sospiro di sollievo i numerosi automobilisti che dalla Val Pellice, ormai da due mesi, sono costretti a un lungo giro in tangenziale prima di poter entrare in città da stradale Poirino o da corso Torino. Il guado, a doppio [illegible]o di marcia, è lungo una quarantina di metri ed è costato 400 milioni.

■ **CHIVASSO,** [illegible] Stasera alle 21 nella sala danze Portafortuna di Chivasso, corso Galileo Ferraris 169, la locale Pro Loco «L'Agricola» in collaborazione con Alea's Model aleggerà Miss Carnevale di Chivasso 2001. Le aspiranti al titolo sono una trentina.

■ **BUSSOLENO, NATALE.** «Finalmente è N[illegible] è la manifestazione che si svolge domani [illegible] a Bussoleno con via Traforo chiusa al traffico. Arriverà Babbo Natale [illegible] slitta trainata da un cavallo e nelle vie si esibiranno: La Filarmonica di Bussoleno, il Coro Alpino Valsusa, le Majorettes. I commercianti distribuiranno vin brulè e dolci.

■ **NICHELINO,** [illegible] Un'ora e mezza di sciopero [illegible] ogni turno martedì alla Trw Italia a Nichelino, l'azienda specializzata nella sicurezza per auto. Mentre da ieri Uilm [illegible] Fiom hanno deciso il blocco degli straordinari e delle ore supplementari fino a quando la multinazionale [illegible] non aprirà un tavolo di trattativa con i sindacati. Sul tavolo delle richieste: l'aumento di 90 mila lire lorde al mese per i quattrocentocinquanta dipendenti, che andranno a sostituire il cottimo collettivo, e obiettivi certi sul piano industriale.

■ **LA [illegible], CONSIGLIERE.** [illegible] ufficialmente dalla maggioranza del sindaco Antonella Griffa, Franco Olivero, consigliere comunale eletto nelle file dell'Ulivo a La Loggia. «Non ho intenzione di lasciare il Consiglio comunale, ma non mi riconosco più in questa amministrazione - ha commentato Olivero -. Resto a titolo personale, ma non passo con l'opposizione».

LA STAMPA
GIOVEDÌ 21 DICEMBRE 2000

GIORNO E NOTTE

Lettere e comunicati a: Redazione Giorno e Notte, via Marenco 32, 10126 Torino
FAX: Giorno e Notte 011 65.68.439 e 011 66.39.036
E-Mail: giornonotte@lastampa.it

IL COMMISSARIO [illegible] INDAGA

Due misteriosi [illegible] per il commissario Martini nel nuovo romanzo di Gianna Baltaro (foto) «Mentre scendeva il buio» (edizioni Angelo Manzoni, prezzo 25 mila lire). [illegible] giallista torinese («Mi piace soprattutto quando mi paragonano alla "Signora in giallo" di Rai uno») ha ambientato il suo racconto fra Acqui Terme e Torino. Il commissario Martini deve indagare sulla morte di uno dei giurati di un premio letterario; l'inchiesta si sposta quindi sotto la [illegible] dove avviene un secondo [illegible]. Avvincente il racconto, [illegible] intrecci misteriosi e suggestioni particolari.

RINASCE THEATRUM SABAUDIE

Oggi alle [illegible] 16,30, presso la Sala del Consiglio comunale, viene presentato il [illegible] Theatrum [illegible]: due volumi di oltre 800 pagine e un cd-rom con [illegible] tavole a colori, [illegible] raccolgono i testi e le immagini della grande opera voluta da Carlo Emanuele II (foto) alla fine del XVII secolo per presentare [illegible] al resto d'Europa. Sedicesima pubblicazione della prestigiosa collana [illegible] la [illegible] edizione [illegible] Theatrum Sabaudiae è curata da Rosanna Roccia, fino allo scorso anno direttrice dell'Archivio Storico comunale.

L'ALBERO DEI DESIDERI

IL SINDACO

«Sono un uomo dai gusti semplici. Mi piacciono libri e dischi. Spero di ricevere l'ultimo romanzo di Umberto Eco»

IL SARTO

«In questo Natale vorrei davvero poter essere vicino alle persone in difficoltà per offrir loro un giorno diverso, speciale»

«Caro Gesù Bambino»

Svelati i sogni di alcuni torinesi doc: da Marco Boglione a Cristina Tardito all'attore di «Incantesimo» Corbellini

[illegible]
SULLA DEL TAPPETO

«Caro Gesù Bambino, ti scrivo...». Perché, ammettiamolo, sotto l'albero tutti vorremmo veder realizzati i nostri desideri. Quali? Abbiamo chiesto a qualche torinese doc di svelarceli in anteprima. [illegible] molti [illegible] stati [illegible] gioco, a [illegible]re dal sindaco Valentino Castellani. «Sono un uomo dai gusti semplici. Ghiotto di dolci, libri e dischi - dice - in casa abbiamo un quaderno su cui ogni anno scriviamo cosa ci piacerebbe ricevere, così i nostri regali sono sorprese a metà. Mi aspetto, e [illegible] non sbagliarmi, il nuovo disco di Paolo Conte e l'ultimo libro di Umberto Eco, autore che mi incuriosisce da sempre». D'obbligo, un pensiero alla città: «Sotto l'albero, Torino troverà i cantieri della metropolitana: il primo lo abbiamo appena aperto a Collegno, e metà gennaio verrà avviato quello di Rivoli».

Cosa c'è nel cassetto di Marco Boglione, presidente della società Basic-Net-Kappa e Jesus Jeans? «Ho un debole per gli elettrodomestici, soprattutto super tecnologici. Quest'anno mi piacerebbe ricevere un marchingegno che [illegible] gli hot-dog e [illegible] bel frullatore. In verità... vorrei che qualcuno mi regalasse l'"Unità". Cravatte, invece, basta, per quanto le uso, ne ho già fin troppe», scherza Boglione, da mesi in cordata con altri partner per acquistare il mitico giornale fondato da Gramsci. Parola d'ordine per la stilista Kristina Ti, alias Cristina Tardito: via dalla pazza folla. «Il mio sogno sarebbe un viaggio a sorpr[illegible]-[illegible]mente -. E sarei felice se fosse il mio fidanzato ad architettare la fuga per [illegible] settimana. Senza dirmi dove, magari preparandomi anche la valigia. Io dovrei soltanto [illegible] a Caselle il giorno e l'ora prestabiliti, destinazione segretissima...».

«Post-it mi salva dal rischio-riciclo»

«Bisogna avere molta memoria, cosa che peraltro io non ho, perché poi rischi di riciclare alla stessa persona ciò che lei ti aveva regalato. Meglio andar di post-it» scherza tra il serio e il comic-girl Ludovica Lattizzetto sottolineando di non essere indenne ai musei degli orrori: «Mi succede sempre: mi aspetto un regalo e me ne arriva un altro. Penso ad un anello e trovo un tostapane, sogno un viaggio e scarto una pentola a pressione». Smascherare i riciclatori ad oltranza? «Li noti subito. Ci mettono duecento anni per sparecchiare il regalo, chi strappa la carta con foga non appartiene alla categoria» dice la «Littizzetto». «La carta è la cosa che si ricicla più facilmente però. I pezzi che hai recuperato sono sempre più piccoli di quanto ti servono. E quando rimangono segni di strappature di scotch pericolosi, o si va di pennarello o si fanno piccole toppe». «Io non riciclo, compro dei doni destinati a una persona ma poi il regalo ad un altra perché mi ritrovo con l'acqua alla gola, faccio insomma degli scambi di destinatario», confida la Littizzetto in attesa di incontrare le amiche del cuore per un rito tutto al femminile. «A turno ci rintaniamo in casa di una di noi dove traslochiamo tutte le cose che non ci piacciono per barattarle, vestiti compresi».

«BABBO NATALE al lavoro [illegible] di piazza San Carlo

Silvia Damiani, che ha appena aperto la sua prima boutique italiana di gioielli a Torino, esprime il [illegible] desiderio natalizio: «Adorerei [illegible] bel tappeto orientale. [illegible] inaugurare con un gruppo di amici per un'allegra cenetta alla turca, seduti per terra mangiando [illegible] le mani prelibatezze etniche. E poi musica, dolcetti, e fiumi di champagne». Ma c'è anche chi [illegible] lezioni di altruismo, come il sarto Carlo Pignatelli: «Chi mi conosce sa che non sono tipo da ostentare "buonismo", anche se sembre[illegible] banale vorrei [illegible] io questo Natale a farmi un dono, quello di poter [illegible] vicino alle persone in difficoltà per offrir loro un giorno diverso, davvero speciale. Infine, un pensiero più materiale, un orologio prezioso da aggiungere alla mia collezione». Poetica e filosofica, la riflessione dell'attore teatrale Vanni Corbellini diventato famoso al grande pubblico per il ruolo di protagonista nella fiction «Incantesimo»: «Vorrei tempo e parole. Vorrei rendere agli altri il bene che "presente" ricevo, ed averne per tutti già pronto [illegible] dare» dice con le valigie quasi pronte per volare «da turista» in Sud Africa a trovare un gruppo [illegible] amici. Fiori obsoleti? Macché, Giorgia Fiorio fotografa-documentarista [illegible] remoti angoli del globo, apprezzerebbe bouquet di gardenie «Rigorosamente sfuse tanto da sembrare appena raccolte. Sono il mio f[illegible] preferito: [illegible] adoro il profu[illegible]».

Non [illegible] speri [illegible] è stato cattivo... riceverà solo carbone.

Quando i regali non servono (e neppure piacciono) [illegible] ammassateli in cantina: potrebbero [illegible] riciclati a stretto giro di data. L'operazione amichevole, fino a ieri messa al bando, diventa oggi un trend modaiolo persino per le signo[illegible] [illegible] buone maniere.

dove

E' tempo di Te Deum

Musica in clima natalizio, a partire dall'Orchestra Sinfonica nazionale Rai che, negli ultimi appuntamenti del 2000 al Lingotto, stasera alle 20,30 e domani alle 21, propone il «Te Deum» di Charpentier (classico brano di ringraziamento al Signore per fine anno) e il «Magnificat BWV.243» [illegible] Bach, che ricrea [illegible] sublime pagina evangelica dell'Annunciazione. Con David Lloyd-Jones sul podio e l'Athestis Chorus diretto da Filippo Maria Bressan, un quartetto di ottimi cantanti solisti: Teresa Ringholz e Jeanne Piland soprani, Lani Poulson contralto, oltre a Thomas Sunnegardh tenore e Ronnie Johansen basso. [illegible] c'è altra musica dal sapore natalizio, stasera. Alle 21, nella chiesa Madonna degli Angeli di via Carlo Alberto 39, per Mythos, il Collegium Musicum Alpazur si esibisce in pagine del '700 per organo, spinetta, flauto traversiere e tiorba. Alla stessa ora, nell'Aula Magna del Rettorato di via Verdi 8, canta [illegible] Coro dell'Università diretto [illegible] Sergio Pasteris, mentre al Piccolo Regio si esibisce il Coro femminile della Bottega Musicale diretta da Giovanni Cucci. Un anticipo della festa musicale «mondotelevisiva» del Capodanno all'insegna [illegible] valzer si ha questa sera alle 20,45 all'Alfa Teatro di via Casalborgone 16: Antonello Gotta dirige l'Ensemble Vecchia Vienna in un «Omaggio a Johann Strauss» [illegible] alcune tra le sue pagine più note. Invece alla Tesoriera, in corso Francia 192, prende il via alle 21 una rassegna [illegible] pagine natalizie con il soprano Alexandra Zabala ed [illegible] tenore Emilio Alloero accompagnati [illegible] pianoforte da Luigi Donorà; completa la serata una [illegible] virtuosistica [illegible] «parafrasi di brani lirici» [illegible] parte del flautista Luciano Condina. Da segnalare anche un appuntamento fuori Torino, precisamente a Settimo. Qui alle 21, nel Cinema Teatro Petrarca, si tiene il Gran Concerto di Natale «Dolce Notte... Tante Stelle» diretto da Leonardo Nicassio.

Leonardo Osella

gli appuntamenti

GIORNO E NOTTE

[illegible] Mille idee per un dono

Prosegue sino al 23 dicembre la fiera commerciale dedicata ai regali di Natale, vetrina [illegible] [illegible] e suggerimenti da mettere sotto l'albero: dall'oggettistica alle proposte gastronomiche, dalla bigiotteria all'abbigliamento sulla neve. E c'è anche un settore multietnico che ospita i prodotti tipici dei Paesi di tutto il mondo. Gli orari: feriali 17-23,30; sabato e festivi 15-23,30. Dal lunedì al venerdì l'ingresso è gratuito, sabato 3 mila lire; festivi 6 mila lire.
■ Torino Esposizioni, corso Massimo d'Azeglio [illegible]

[illegible]rti di Natale

Alle 21 al Piccolo Regio (piazza Castello 215) musiche gregoriane, polifoniche e canti natalizi eseguite dal Coro «La Bottega Musicale». Alle 20,45 nella cappella dell'Ospedale Cto (via Zuretti 29) coro dei Polifonici di Saluzzo. Concerto di violoncelli stamane alle 11,30 alla libreria Campus (via Rattazzi 4). Domani alle 21 al Teatro Allamano (corso Ferrucci 12) concerto degli Umani a cura del Cisv.

LA FACCIATA DEL REGIO [illegible]lluminat[illegible] da Roland Jeol

[illegible] Nuova luce al T[illegible]

Ieri sera, prima del debutto del Ballo Excelsior con Carla Fracci, è stata inaugurata la nuova illuminazione sperimentale della facciata del Regio, ideata dall'architetto francese Roland Jeol, e realizzata dall'Aem. Particolarmente suggestiva la luce che illumina la cancellata bronzea [illegible] Umberto Mastroianni.
■ Teatro Regio, [illegible] Castello.

[illegible] Vecchie dinastie

Conferenza dell'Unitre su «Storia delle dinastie europee».
■ Teatro Alfieri, piazza Solferino 2, ore 15,30

Riflessioni spirituali

Incontro con [illegible] gruppo Nuova Luce e riflessione [illegible] Can. Benvenuto Amedeo. A cura di Ca Nostra.
■ Chiesa [illegible]n Lorenzo, piazza Castello angolo via Palazzo di Città, ore 17

L'arte di [illegible] Gogh

Conferenza su «Van Gogh, [illegible] povero pittore valutato 100 miliardi a quadro», con diapositive. Relatore Giuseppe Campra. Organizza la sezione Falchera dell'Unitre.
■ Biblioteca Civica Falchera, piazza Falchera 9/10, ore 16.

Coltiviamo la città

Walter Bianco parla [illegible] piante aromatiche e medicinali, coltivazione e riproduzione.
■ Circoscrizione 8, corso Mancalieri 18, ore 20-22

Bioenergie

[illegible] dedicata più precisamente alla «Sensualità e all'incontro degli opposti», organizzata dall'Associazione Culturale «La [illegible] cosmica». Informazioni 0338/22.15.234.
■ Accademia Miraludo, via Genola 194, ore 21.

[illegible] Musica aborigena

Su quel ritmo, in particolare sul suono del didgeridoo, strume[illegible] a fiato suonato dagli aborigeni australiani, è nato il libro di Papi Moreno «Didgeridoo». Ne parla oggi l'autore con Patrizia Besantini impegnata in una performance di milmodanza.
■ Libreria Area a Rivoli, via F.lli Piol 11, ore 18,30.

[illegible] Creatività natalizia

Laboratorio per imparare e sperimentare tecniche diverse, dallo stancil al collage, utili al decoro, in questo caso legati alle forme della natura. Ingresso 5 mila lire bambini, 10 mila adulti.
■ Fondazione Accorsi, via Po 55, ore 16.

la vetrina

Borsalino [illegible]rna in vetrina

I cappelli che fanno il giro del mondo da oggi nel nuovo negozio di via Roma

[illegible]

Se qualcuno sottoponesse alla nostra attenzione e curiosità parole quali «Cecrifalo», «Cucullo», [illegible], «Tutulo», «Pileo», «Almuzio» oppure «Mazzocchio» stenteremmo ad orientarci e consultando [illegible] dizionario, ma di quali seri e non un qualunque tascabile, scopriremmo che si tratta di definizioni di copricapo o di cappelli: dai più antichi fino al Medioevo ed anche oltre. Perché l'uso di coprirsi il capo o per un tocco di civetteria, o in segno di distinzione o semplicemente per ripararsi dal freddo o dal maltempo procede, di pari passo la storia dell'uomo civile. Se però qualcuno pronuncia il nome «Borsalino» tutto diventa più facile. Immediata l'associazione del nome con il cappello, addirittura sinonimo da oltre un secolo del copricapo, non importa [illegible] classico, da viaggio, da sera, [illegible] passeggio, estivo od invernale (ce n'è per ogni gusto e per ogni esigenza nel campionario che ha fatto e continua a fare il giro del mondo). Borsalino è [illegible] cappello per antonomasia, un «topos» dell'abbigliamento maschile. [illegible] parola per evocare una sequenza di mode, luoghi, personaggi. Persino due film sono dedicati al cappello dei cappelli: «Borsalino» tout-court, anno 1970 con due star famose ancora oggi, Jean-Paul Belmondo e Alain Delon; e «Borsalino and Co.», quattro anni dopo, seguito del primo, sempre ambientato nella Marsiglia torbida degli Anni Trenta negli anni cioè che segnano l'apice della fortuna [illegible]zionale [illegible] cappello italiano, l'avanguardia [illegible] futuro «made in Italy». Cappello indossato, ancora in quel periodo (giusto per dare un'idea del suo fascino), da Al Capone ma anche [illegible] capi di [illegible], dal tenebroso Amedeo Nazzari e dal finanziere Riccardo Gualino.

Borsalino richiama pure alla mente anche la patria d'origine dell'omonima industria: Alessandria. Dal 1857 quando Giuseppe Borsalino dopo esperienze di lavoro a Parigi rientra nella città natale e avvia un laboratorio di cappellaio, Alessandria e Borsalino diventano la stessa cosa. Perché in breve il signor Giuseppe si mette in grande ed a fine secolo l'azienda conta già mille dipendenti. Un imprenditore audace e attento che fornisce la Real Casa ma contemporaneamente cerca di alleviare le molte piaghe sociali. Sarà il figlio Teresio a dare un'impronta di modernità alle struttura aziendale e commerciale ed il nipote Teresio Usuelli ad allargare la conoscenza del marchio in tutto il mondo. Dopo vicende varie l'azienda passa (1992) agli imprenditori Gallo-Monticone che hanno diversificato il prodotto presentando la gamma in ogni capitale mondiale.

Borsalino torna in vetrina. Tre negozi nuovi in Italia ed uno di questi [illegible] inaugura oggi (dalle 16 alle 20,30) in via Roma 13. Sono esposti i prodotti di un'azienda che ha saputo aggiornarsi in prodotti anche femminili.

Un'ultima raccomandazione tra lo storico ed il facoltoso: se vi sentite dare a bruciapelo [illegible] pomiciatore prendetela per [illegible] verso giusto perché la pomiciatura era una particolare lisciatura del feltro di cui è composto il cappello.

Persino 2 film sono dedicati al Borsalino: «Borsalino» tout-court, con Jean-Paul Belmondo e Delon e «Borsalino and Co.»

GLI APPUNTAMENTI

Un maestro del '900

S'inaugura alle 18,30 la personale dedicata al pittore Giulio Turcato, con opere realizzate fra il [illegible] e il 1995. [illegible] a Mantova nel 1912 e morto a Roma nel 1995, ha fondato il «Gruppo degli Otto» e partecipato alle Biennali di Venezia.

■ Telemarket, Galleria Subalpina 9, orario: 10-13/15-19,30,, sabato 10-19,30, tel.011/5187484. Sino al [illegible].

Giornata a Palazzo Cavour

■ apre alle 10 con la lettura di Guido Onarzo della sua favola «Storie di pietra e d'altro», per l'iniziativa «La favola dell'Arte». Stasera si chiude invece il ciclo di proiezioni realizzato per la mostra «Da Wahrol al 2000», allestita sino al 14 gennaio. [illegible] schermi 4 film di Luigi Ontani. Ingresso 12 mila lire.

■ Palazzo Cavour, via Cavour 8, ore 20,30.

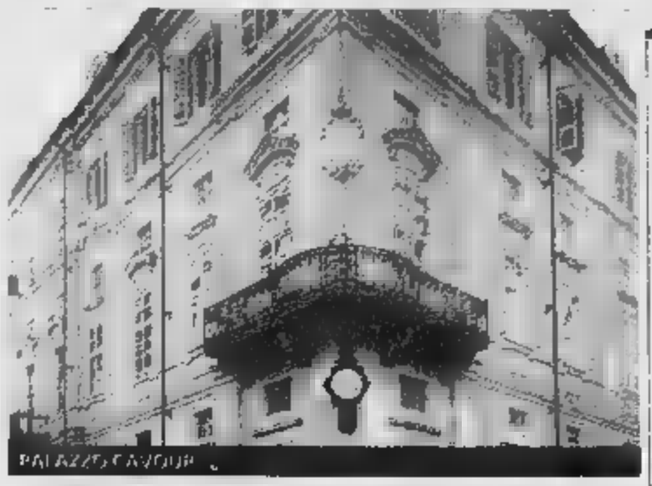

PALAZZO CAVOUR

Decorare la natura

Alle ore 18, inizia la visita alla mostra «La seduzione della Natura» e al laboratorio didattico.

■ Palazzo Accorsi, via Po 55,prenotazione tel.011/8129116.

[illegible] The White Gospel Group

Stasera concerto del «The White Gospel Group» organizzato dall'Associazione Icona a favore del Collettivo Azione Pace.

■ Teatro Cardinal Massaia, via Massaia 104, [illegible] 21.

Musica antica

L'Associazione Oasi organizza il concerto [illegible] Sagegreen, che hanno in repertorio musica antica e tradizionale dall'Europa.

■ Chiesa di S. Ambrogio, corso Cincinnato 225, ore 21, ingresso libero.

In-Canto Armonico

«Il [illegible] spirito danzante» è [illegible] titolo dello spettacolo di Giorgio Lombardi e dell'ensemble vocale In-canto Armonico (oltre a Giorgio Lombardi, Massimo Lombardi, Marina Michieletti, Antonella Palumbo, Massimo Bitossi e Oliviero Cappellini) che si tiene all'Auditorium della Consolata.

■ Auditorium della Consolata, [illegible] Ferrucci 14, ore 21.

[illegible] sotto [illegible]

Il dehor del ristorante «Bacaro» stasera sarà attrezzato [illegible] stufe e coperto di lane per una cena, tipicamente veneta come di consueto, «sotto la neve». [illegible] musica jazz dal vivo.

■ Bacaro, piazza della Consolata, [illegible] 20. Prenotazioni allo 011/436.90.64

MUSICA DOVE

RIMOZIONE KOATTA. E' all'insegna dello «ska» il giovedì «live» dello «Zoo Bar» (corso Casale 127): sul palco, alle 22, i Rimozione Koatta.

IN CITTA'. Tributo a Carlos Santana (nella foto) questa sera alla «Divina Commedia» (via San Donato 47, ore 22) con i Jungle Fever, il rock dei Malija al «Didgeridoo» (via Massari 240/36, ore 22). [illegible] rock dei Bablands è di scena a «La Sacra Birra» di Sant'Ambrogio (corso Monc[illegible]isio 18) la new age dei Soundcheck al «Glam» di Rivoli (piazza Principe Eugenio 12, ore 22), il rock degli Emergenza caratterizza la serata musicale del «Mc Ryan's» di Moncalieri (strada Carignano 62, ore 22). [illegible] Festa degli scambi internazionali questa sera all'«Hiroshima Mon Amour» (via Bossoli 83, ore 22), «Lazy Jazz Night» al «Metrò» (via Gioberti 33, ore 22), «The Groove» al «Cover Cafe» (via San Quintino 2, ore 22), «Global House» al «Lexxx» (via Volta 6, ore 22), il sound del dj. Gianluca Pandullo al «[illegible]» (piazza Savoia 4, ore 22), «The Time Warp Night» al «Take 5» (via Burzio 8, ore 22), «Erasmus Party» all'«XO» (via Po 46, ore 22).

NOTES

LINGUAGGI JAZZ, GLI ABBONAMENTI

Puntuale arriva la rassegna «Linguaggi jazz» curata dal Centro Jazz, dal 20 gennaio al 31 marzo sul palco del Piccolo Regio. Per la soirée inaugurale esibizione dell'Italian Instabile Orchestra che [illegible] come ospiti il sax contralto di Willem Breuker, la tromba di Enrico Rava e il contrabbasso di Bruno Tommaso, a cui seguirà il Tin Hat Trio di San Francisco il 27. Le prevendite partono oggi: abbonamento a 10 concerti con posto numerato 160 mila; singolo numerato 25 mila; ingresso 20 mila (non la prima serata). La vendita, senza maggiorazione di prezzo, è possibile al Centro Jazz (via Pomba 4, 011.884477) ore 14-20 (sab. 14-18) al Lubin's Box (via Lagrange 15) il lunedì 15,30-19,30, mar/sab. 13,30-19,30.

AL PALASTAMPA STASERA

Africa e National Ticket Natale al ritmo di reggae

Aria da 25 dicembre anche al Folk Club con un concerto di beneficenza mentre la Marini dà forfait

PAOLO FERRARI

Tra spiritualità, shopping e crapula, anche la musica dal vivo cerca un proprio spazio nella vita natalizia cittadina. Ma organizzare [illegible] il 24 o il 25 sarebbe avventura scellerata: meglio stasera, con le vacanze dietro l'angolo. Ecco allora che alle 21 al Palastampa si [illegible]de il «Reggae Xmas», festa di Natale al suono della musica giamaicana proposta in [illegible] dai torinesi Africa [illegible] e dai bergamaschi Reggae [illegible] Tickets. L'idea è di [illegible] Mon Amour [illegible] lire è il costo del biglietto d'ingresso), e si basa sull'ec[illegible]ste stato di forma di due formazioni da tempo uscite dalla nicchia del pubblico specializzato. Canzoni come «Sceglia», «Tu» e la cover di «Baby Jane» di Rod Stewart hanno infatti imposto gli Afric[illegible] all'attenzione del pubblico e dei media nazionali, ed analogo servizio ha [illegible] il successo de «Il mondo» (scritta con Jovanotti) e «La [illegible] ai Tickets. Del resto, [illegible] e Stena, i rispettivi cantanti, possiedono voci direttamente ispirate ai maestri giamaicani, ma pure attente all'eredità della melodia [illegible] ed [illegible] scuola del soul americano. Mito comune Bob Marley, voglia di saltare e ballare in platea, consenso per la foglia di marijuana stampata [illegible] manifesti del concerto, agilità nel passare dalle [illegible] autogestite allo sch[illegible] di MTV: ecco in sintesi l'identikit [illegible] ragazze e ragazzi che promettono di affi[illegible] lo show in programma nel Palastampa «piccolo», [illegible] si accede direttamente da corso Ferrara.

Un nome meno noto, ma un nobile intento: anche [illegible] Folk Club [illegible] aria di Natale, [illegible] questa [illegible] si [illegible] alla Cooperativa Borgo Po e Decoratori per proporre il concerto di beneficenza dei Black Velvet, in programma alle [illegible] sul palco di via Perrone 3bis. Lo show è gratuito, e rappresenta una buona opportunità per conoscere una [illegible] italiana capace di manipolare con disinvoltura blues, rock e country; ma reca con sé soprattutto l'occasione per offerte libere che saranno interamente devolute [illegible] progetto Nutripa, impegnato [illegible] combattere [illegible] malnutrizione dei bambini in Ruanda. Nell'annunciare il rinvio al [illegible] febbraio dello show di Giovanna Marini previsto domani sera, il circolo torinese [illegible] [illegible] supplemento [illegible] di strenna natalizia la sera di sabato 23, con il gospel di B. Chase Williams & Company.

EMANUELE CISI (in alto) con Jazzinaria

[illegible] AL [illegible]

Dopo «Grazie dei fior» arriva «Camminando» la via italiana agli standard

MARCO BASSO

Gli americani li chiamano standard: sono quelle composizioni che tutti i jazzisti conoscono e sanno suonare interpretandole poi a modo loro. Molto spesso si tratta di canzoni che [illegible] state scritte per raggiungere un vasto pubblico: come i temi dai musical che hanno sbancato Broadway o addirittura le colonne sonore dei cartoni animati di Disney. «Someday My Prince Will Come» di Biancaneve e i Sette Nani che addirittura è stato scritto a tempo di valzer, è stata resa immortale dai jazzisti che se ne sono impossessati trasformandola con la loro lettura in una girandola di interpretazioni diventate leggendarie. Perché allora non dimostrare che tante canzoni italiane hanno caratteristiche melodiche tali da diventare delle affascinanti ballad o pezzi capaci di esprimersi con vigoroso swing [illegible]do si musicisti straordinarie aperture per fantasiose improvvisazioni? Questa è l'idea che è alla base del progetto dei Jazzinaria che stasera al Magazzino di Gilgamesh alle 22 presentano il loro secondo disco «Camminando», canzoni tutte rigorosamente anni '40-'50 rilette in jazz. L'idea è nata a Laura Cavallero, la cantante, che ha immediatamente coinvolto Luigi Martinale per curare gli arrangiamenti. Il suo stile pianistico effettivamente si adattava alla perfezione al progetto per la spiccata propensione ad un intenso lirismo. Con Stefano Risso al contrabbasso e Paolo Franciscone alla batteria, il quartetto ha così iniziato a lavorare partendo dalla struttura originale delle canzoni che ha suggerito tali spunti di rielaborazione armonica da permetterne la traduzione jazzistica. Un autentico processo creativo che ha portato ad un arricchimento dell'originale che acquisisce indubbiamente maggior modernità e freschezza. E' nato così il primo disco «Grazie dei Fior» che conta su arrangiamenti mai fine a se stessi, ma studiati su misura per i musicisti di Jazzinaria. E proprio con questa filosofia di lavoro ha partecipato a «Camminando» Emanuele Cisi che ha seguito tutta la genesi del lavoro facendo parte a pieno titolo dell'organico e arricchendo i brani di affascinante poesia grazie all'inconfondibile voce dei suoi sassofoni.

INIZIATIVA PER I SOCI DELL'AUTOMOBILE CLUB TORINO A SEGUITO DELL'ALLUVIONE

Ai soci la cui autovettura sia stata demolita a seguito dell'alluvione che ha recentemente investito il Piemonte, l'Automobile Club Torino offre la possibilità di rinnovare gratuitamente, per un anno, la tessera associativa relativa al veicolo in questione.

Per beneficiare dell'iniziativa, i soci dovranno esibire agli Uffici della sede dell'Automobile Club, in **Via Giolitti 15, entro e non oltre il 31 gennaio 2001**, la documentazione comprovante il danneggiamento del veicolo a causa dell'alluvione e la successiva demolizione.

AUTOMOBILE CLUB TORINO

Via Giolitti, 15 - TO[illegible]

Anche nell'ultimo appuntamento del 2000 (la prossima settimana la pagina non uscirà) centinaia di occasioni

Lavoro in affitto, occasione d'impiego

Ecco le principali proposte delle società interinali

Sono centinaia le proposte delle società interinali a chi cerca lavoro. L'appuntamento odierno con le aziende è l'ultimo del 2000 perchè la prossima settimana la pagina non uscirà. L'appuntamento comunque, riprenderà giovedì 4 gennaio.

ADECCO (area nord)
N. [redacted] Contabili (esp. partita doppia, prima nota). Zona: Torino. Rif. 011/5634060.
N. 3 Add. logistica (25-30, inglese, gestione fornitori esteri, magazzino). Zona: Caselette. Rif. 011/9665895.
N. 10 Commessi/e-cassieri/e (esp settore, capacità relazionali). Zona: Alta Val Susa. [redacted] 011/9342953.
N. 5. Carrellisti (max 40, esp. settore). Zona: Rivarolo. Rif. 0124/25575.
N. 3 Disegnatori autocad (24/35 [redacted]ni; esp. modellazione carpenteria metallica). Zona: Settimo. Rif. 011/8002785.

ADECCO (area sud)
N. 5 Periti meccanici: esp. officina; durata: 2 mesi + pox proroga; [redacted]: Bruino; rif. 011/[redacted]
N. 10 Carrellisti (21/45 anni, esp.). Zona: Carmagnola e limitrofe. Rif. 011/9713703.
N. [redacted] 3 Sistemisti NT (conosc. lan, intranet, [redacted] reti NT, pref. visual basic, Unix). Zona: Torino. Rif. 011/530895.
N. 2 Imp. amministrativi/e (contab. generale, inglese): Zo[redacted] Volpiano. Rif. 011/9101975.
N. 1 Stagista resp. amministrativo (25/30 anni, laurea ind. economico o equipollente). Zona: Pinerolo. Rif. 0121/393561.

ALI
N. 100 Diplomati/e settore turistico (25-30 anni, trasferte, per attività di animazione villaggi estivi-invernali). Zona: Torino[redacted]
N. 3 Autisti patente C (libretto di idoneità sanitaria). Zona: Torino.
N. 10 Operai addetti confezionamento (turni). Zona: Torino.
N. [redacted] Carrellisti [redacted] patentino (turni, 21-35 anni). Zona: Torino.
N. [redacted] Operai grafici per lavoro di legatoria (per azienda grafica non editoriale). Zona: Torino.

[redacted]
N. 1 Impiegato commerciale (ottimo tedesco, trasferte in Germania, 25/40 anni). Zona: Alpignano.
N. 30 Operai (addetto al montaggio anche prima esperienza max. 30 anni, turni). Zona: Alpignano.
[redacted] 2 Periti meccanici (conoscenza macchine trafilatrici e raddrizzatrici, 25/30 [redacted]i). Zona: Bruino.
N. [redacted] Operai (addetti macchina trafilatrice e smaltatrice, turni). Zona: Trofarello.
N. 1 Operaio (addetto macchi[redacted] confezionamento prodotti chimici, max 25 anni). Zona: Cambiano.

N. 30 Laureati e/o diplomati di laurea in Ingegneria Elettronica, Meccanica, Nucleare, Aerospaziale (militassolti, anche prima esperienza, ins. area progettazione). Zona: Torino. [redacted]f. ing.1.
N. [redacted] Elettricisti (esperienza anche breve in cablaggi, licenza media o qualifica professionale, max 27 anni). Zona: Torino. RIF. EL5.
N. 2 Progettisti meccanici (CAD, CATIA, Unigraphics, IMS, Hipermesh, Patran). Zona: Torino. [redacted] RIF. PROG.1.
[redacted] 2 Disegnatori [redacted] (CAD, CATIA, Unigraphics, IMS, Hipermesh, Patran). Zona: Torino. RIF. DIS.1.
N. 3 Impiegati/e Data-entry. (dattilografia). Zona: Torino. RIF.DAEN1.

[redacted]
N. [redacted] [redacted] entry (per ins. Dati [redacted] P C, progr. Videoscrittura, dattilografia). Zona: Torino. Rif. GG.
N. 1 Add uff. acquisti (inglese, [redacted]isti costi, laurea econ. [redacted] commercio o dipl. SAA). Zona: Collegno. Rif. FI.
[redacted] 1 Commerciale estero (otti[redacted] inglese, esp.).Zona: Robas[redacted] Rif. ET.
[redacted] 2 Add. controllo gestione (laurea econ e commercio [redacted] dipl. SAA, inglese). Zona: Centro-Nord. Rif. AL.
N. [redacted] Coordinatore editoriale (laurea umanistica). Zona: Torino. Rif. [redacted]

EUROINTERIM
N. [redacted] Addetti montaggio stand. Zona: Torino. Rif. Ele1.
N. 1 Capo Contabile ([redacted], 35-40 anni). Zona: Torino. Rif. Ele2.
N. 1 Impiegata amministrativa (uso PC, min esp. contabilità). Rif. Ele3.
[redacted] 2 Disegnatori CAD elettrico (conoscenza AUTOCAD e/o EPLAN, esp.). Zona Grugliasco. Rif. Fab 1.
N. 1 Sistemista (conoscenza Unix, min esperienza). Zona: Grugliasco. Rif. Fab2.

[redacted] TEMPORANEO
N. 1 Responsabile commerciale per Filiale [redacted]. (25-35 anni, esp. ruolo commerciale, P C, automunito). Zona: Torino, 011/5178581. Rif. COM.
N. [redacted] Impiegata (max 23 anni, inglese, P C, esp. lavoro col pubblico). Zona: Torino, 011/5178581. Rif. [redacted]
N. 1 Centralinista (inglese [redacted] francese , P C, esp. fatture/bolle, automunita). Zona: Trofarello, 011/5178581. Rif. [redacted].
N. 1 Contabile (ragioneria [redacted] analogo, [redacted] [redacted] anni, partita doppia, IVA, DDT, segreteria gen.). Zona: Torino, 011/5178581. Rif. CON.
N. 10 Periti elettronici/elettrotecnici (esperienza). Zona: Torino [redacted] Cascine Vica, 011/5178581; 011 / 4157239. Rif. ELE.

HIT
N. 1 [redacted] controllo gestione (inglese e tedesco, esp. automotive). Zona: La Loggia. Rif. TO1c.
N. [redacted] Resp. tempi e metodi senior (inglese e Ms-Office, sviluppo cicli [redacted] lavoro). Zona: Moncalieri. Rif. TO12s.
N. 1 Add. tempi e metodi junior (perito meccanico/elettromeccanico, inglese e Ms-Office). Zona: Moncalieri. Rif. TO12j.
N. 1 Programmatore SAP (esp. progr. SAP in realtà metalmeccanica, inglese). Zona: La Loggia. Rif. TO13.
[redacted] 1 Add. uff. acquisti (esp. in acquisto di stampi e lamiere, inglese). Zona: Torino. Rif. TO3.

KELLY SERVICE
[redacted] 10 Operai (turni, preferibile esp. lavoro [redacted] fabbrica). Zona: Settimo, 011/518420, fax 011/5186381.
N. 5 Verniciatori (almeno [redacted] anni esp. verniciatura carrozzeria, patente auto). Zona: Settimo, 011/5184420, fax 011/5186381.
N. 5 [redacted] (almeno 2 anni di esp. saldatura a filo continuo). Zona: Settimo, 011/5184420, fax 011/5186381.
N. 5 Periti elettronici/elettrotecnici (conoscenza schemi elettrici e cablaggi, 20-25 anni). Zona: Torino, 011/3828220, fax 011/3828227.
[redacted] 5 Periti chimici (anche neodiplomati, 20-25 anni). Zona: Torino, 011/3828220, fax 011/3828227.

[redacted]
Segretaria di direzione (esp., [redacted] 30 [redacted]i). Zona: Torino, 011/5165811. Rif. P. Soru.
Attrezzista fresatore (non necessaria esp. nel ruolo, turni). Zona: Volvera, 011/5165811. [redacted]if. C. Gallina.
Tecnico [redacted] cad (conoscenza Photoshop [redacted] Freehand, esp.). Zona: Rivoli / Grugliasco, 011/5165811. Rif. Chevallier.
Operaio generico (turni, auto[redacted]nito, 21-32 anni). Zona: Settimo, Alpignano, 011/ 2411811. Rif. D. Bruno.
Impiegata commerciale (inglese [redacted] francese, esp. settore export). Zona: Venaria, 011/2411811. Rif. D. Bruno.

[redacted]
Operai (per macchine C.N, turni). Zona: Torino.
Saldatori [redacted] continuo (esp. carpenteria leggera e lettura disegno). Zona: Alpignano.
Addetti presse gomma (min esp., automuniti). Zona: Alpignano.
Operai (per assemblaggio e montaggio particolari [redacted]ci [redacted] ausilio attrezzi banco, automuniti, min esp.). Zona: Leini.

MANPOWER (Area Nord)
N. 5 Contabili diplomati/e (esp. contabilità informatizzata). Zona: Ivrea, 0125/644521.
N. [redacted] Segretarie di direzione (francese, Office e PowerPoint, esp. contabile). Zona: S. [redacted]ro, 011/8005229.
[redacted] 30 Operai generici (disp. turni e a ciclo continuo). Zona: Settimo, 011/8005229.
[redacted] [redacted] Manutentori meccanici (esperienza). Zona: Borgaro, 011/4593104.
[redacted] 20 Operai generici (turni, automuniti). Zona: Courgné, 0124/425540.

[redacted] (Area Sud)
N. 10 Assemblatori per montaggio particolari meccanici, militesenti, automuniti; zona Poirino. Tel. 011.942.79.11
N. [redacted] Operai generici per inserimento [redacted] macchine operatrici attrezzate, buona conoscenza disegno meccanico, disponibilità [redacted] due turni, [redacted] Volvera. Tel. 011.9040347
[redacted] 2 Carrozzieri/verniciatori con esperienza, zona Orbassano. Tel: 011.9040347
N. [redacted] Operatori [redacted] laboratorio, diploma perito chimico, espe[redacted] settore chimico-farmaceutico, zona Nichelino. Tel. 011/6279320
N. 2 Manutentori elettromeccanici per macchinari industriali, esperienza, [redacted] Santena. Tel: 011/942.79.11

METIS
Operai (tornitori tradizionali e CN, carpentieri in ferro). Zona: Torino e cintura sud.
Impiegata amministrativa (esp. fatturazione, sollecito crediti, passivi, provvigioni, francese). Zona: Torino.
Impiegata (esp. studi notarili, per redazione atti, repertorio, Windows). Zona: Moncalieri.
Impiegata commerciale (per gestione ordini, logistica, fran[redacted] commerciale). Zona: Torino.
Elettricisti industriali (esp. significativa, automuniti). Zona: Torino e cintura.

[redacted] LAVORO
N. 1 Contabile (ragioneria/analista contabile/perito aziendale corrispondente in lingue estere, PC, esp. contabilità generale, inglese, auto propria). Zona: Val di Susa. Rif. IMPTE.
[redacted] 2 Manutentori termoidraulici (esp. impiantistica civile o industriale, ottima capaci[redacted] [redacted] saldatura [redacted] elettrodo di tubi [redacted] ferro). Zona: Torino. Rif. OPAR.
N. [redacted] Operai generici (turni, auto propria, 25/45). Zona: Moncalieri. Rif. PLCL.
[redacted] 3 Montatori meccanici (esp. assemblaggio macchine utensili, lettura disegni). Zona: Pino Torinese. Rif. FAMCL.
Artigiani (fabbri / falegnami/ elettricisti, esp., auto propria). Zona: Torino e prima cintura. Rif. OPSB.

[redacted]
N. 2 Impiegato tecnico (m/f, max. 35 anni, esp. assistenza post-vendita, francese, trasferte). Zona: Torino.
N. 1 Impiegato addetto all'import-export (m/f, inglese, flessibilità, automunito). Zona: Chieri.
N. 6 Operai manutentori meccanici (m/f, max. 32 anni, conoscenza disegno meccanico, oleodinamica, pneumatica, turni). Zona: Torino.
N. 2 Periti elettrotecnici (m/f, 40-50 anni, esp., resp. installazione impianti elettrici [redacted] condizionamento). Zona: Torino.
N. 4 Disegnatori tecnici (m/f, CAD, disegno meccanico, [redacted] canica applicata, schemi elettrici). Zona: Torino.

[redacted]
[redacted] [redacted] Ingegneri (elettronici/ meccanici/elettrici, trasferte, anche neolaureati). Zona: Torino.
[redacted] [redacted]0 Meccanici (per auto, esp. 2-3 anni). Zona: Milano.
N. 10 Impiegate (20/35 [redacted], esp. pratiche automobilistiche). Zona: Carignano.
N. [redacted] Operai generici (21-35 anni, turni, automuniti). Zona: Chivasso.
N. 10 Stampatori (esp. stampa offset, orari prolungati). Zona: Torino.

QUANTA
N.1 Operaio generico (settore chimico, 25-40 anni, turni). Zona: Cambiano. Rif. E1.
[redacted] 1 Impiegato area logistica/ magazzino (23-35 anni, dipl., inglese, [redacted] doc. trasporto). Zona: Chieri. Rif. C10.
[redacted] 1 Tornitore / fresatore [redacted] (20-40 anni). Zona: Torino. Rif. E11.
[redacted] 1 Programmatore / trice (20-30 anni, cobol, VSAM, DB2, CICS, SQL). Zona: Torino. Rif. [redacted]

RANDSTAD
Addetti Help-desk telefonico (dipl., Office, Windows NT, Internet e reti Lan). Zona: Torino. Rif. V. Lattanzi, 011/5805358.
Ragioniere (23/35 anni, esp. settore bancario). Zona: Torino. Rif. V. Lattanzi, 011/5805358.
Manutentore stampi (dipl. scuole professionali [redacted] che, esp. uso tornio, fresa). Zona: Orbassano. Rif. S. Canali, 011/9040564.
Contabile (esp. 3-4 anni per studio commercialista). Zona: Torino. Rif. V. Lattanti, 011/5805358.
[redacted] qualità (esp [redacted] ruolo). Zona: Orbassano. [redacted]. S. Canali, 011/9040564.

SYNERGIE
N. 5 Operai montatori [redacted] nici (manutentori). Zona: Torino.
[redacted] 10 Impiegati generici (uso P.C., militesenti). Zona: Ivrea.
[redacted] 10 Operaie addette piccoli assemblaggi (dipl. superiore o qualifica, automunite, [redacted] 35 [redacted]i, turni). Zona: Torino.
[redacted] 15 Operai generici (automuniti). Zona: Settimo.
N. 30 Operai/e generici e specializzati (20/30 anni). Zona: Collegno.

[redacted]
N. 4 Carrellisti [redacted] produzione (esp. rifornimento delle postazioni [redacted] lavoro e nella movimentazione dei materiali). Zona: Torino. [redacted]. PR1.
N. 5 Disegnatori [redacted]. Junior e progettisti [redacted] senior (periti/ingegneri [redacted]ici, PRO-E [redacted] Unigraphics). Zona: Torino. Rif. RS2.
N. [redacted] Montatori macchinario (esp. montaggio attrezzature/ macchinari, turni). Zona: Torino. Rif. [redacted].
[redacted]. 2 Contabili (esp. contabilità dall' IVA al bilancio su piattaforma Macintosh). Zona: Torino. [redacted]f. CA4.
[redacted] 5 Capi [redacted] (esp. gestione linee di movimentazione/automazione). Zona: Torino. [redacted]. PR5.

TEMPOR
[redacted] 2 Impiegati estero (addetti spedizioni [redacted] ricevimento merci, inglese fluente, francese buono). Zona: Chieri. Rif. EXP.
N. 1 Litografo (esp. stampa offset preferibilmente fogli polietilene). Zona: Piobesi. Rif. LITO.
N. 1 Impiegata amministrativa (per inserimento in studio commercialisti, categoria protetta ai sensi L. 68/'99). Zona: Torino. Rif. IMPAMM.
N. 3 Operai (per conduzione presse per stampaggio materie plastiche). Zona: Piobesi. [redacted]. OPER.
N. 5 Operai (per conduzione di macchine utensili a C N). Zona: Canavese. Rif. OPERCN.

[redacted]
N. [redacted] Operaio (20-25 anni, scuola profess., esp. officina mecc.). Zona: Chivasso, 011/9114655, fax 011/9114656.
[redacted]. 3 Perito meccanico (25-30 anni, disegno mecc., [redacted]za macchine C N). Tel. 011/9356321, fax011/9536316.
N. [redacted] Impiegato (conoscenza lavorazione sett. alimentare, inglese, PC). Zona: Pinerolo. 0121/375084, fax 0121/ 375607.
N. 2 Operaio/a (elettricista civile/ ind). Zona: Torino e cintura, 011/6177237, fax 011/ 3161348.
N. 2 Magazzinieri (esp. uso muletto, carrello). Zona: Leini, 011 / 8154048, fax 011 / 8170887.

[redacted]
N. 15 Operai generici (min. esp. settore metalmeccanico). Zona: Pont Canavese. Rif:. Operai, 011/2475891.
N. 1 Geometra (CAD e lingua inglese). Zona: Valenza. Rif. Geometra, 0131/52407.
[redacted]. 1 Operaio attrezzista stampista (perito meccanico o elettronico, disegno tecnico, max 30 anni). Zona: Collegno. Rif. Attrezzista, 011/6404049.
N. 1 Neolaureato in Ingegneria meccanica (per progettazio[redacted] componentistica elettromeccanica, militesente, Autocad). Zona: Collegno. Rif. Ing. 011/ 6404049.
[redacted] 3 Disegnatori meccanici autocad 14 (esperienza almeno un anno). Rif. Autocad 14. Zona: Torino, 011/2475891; Cascine Vica, 011/8170951.

[redacted]
N.8 Banconisti/cassiere per supermercati (esperienza). Zona: Torino e cintura. Rif. gdo/12/ mm.
N. 5 Ragionieri/laureati in Economia (esp. in contabilità). Zona:Torino. [redacted]f. con/12/sa.
N. 5 Venditori/commerciali (esp. nei settori: informatico, industriale e arredamento). Zona: Torino [redacted] cintura. [redacted] com/ 12/pf.
N. 7 Operai (automuniti, turni). Zona: Torino, Rivoli, S. Mauro, Settimo, Moncalieri, Chieri, Pralormo, Collegno, Chieri, Canavese. Rif.ope/12/ sa.
N.5 Segretarie di direzione (esp.,inglese, francese, PC, Office). Zona: Torino. Rif. seg/12/ pf

ADINTERIM S.p.A.
Via Carlo Alberto, 44
tel. 011 518.40.62; fax 011 517.88.83

ADECCO 1
Via Rattazzi, 11/c
tel. 011 563.40.60; fax 011 563.47.57
c.so Orbassano, 350/c
tel. 011 3006963; fax 011 3082617
(Sede a Alpignano, Carmagnola, Venaria e Chivasso)

ADECCO 2
Via Martiri, 35
tel. 011 28.60.58; fax 011 24.61.67
(Sede a Rivoli, Pinerolo e Moncalieri)

ALI S.p.A.
Corso Re Umberto, 55
tel. 011 580.50.95; fax 011 509.00.57
(Sede a Moncalieri)

CRONOS S.p.A.
Corso Agnelli 107
tel. 011 318.18.58; fax 011 318.18.67

ETJCA
Corso Turati, 7/M
tel. 011 580.55.78; fax 011 580.56.33

ERGON LINE
Via Montevecchio 11
tel. 011 5620864; fax 011 505.48.82

[redacted]
C.so Lecce, 25/b
tel. 011 750.90.14 - fax 011 777.02.93

G.I. LAVORO TEMPORANEO
Via Rattazzi, 11/d
tel. 011 517.85.81; fax 011 517.85.58
(Sede a Chivasso, Collegno e Rivarolo)

GE.VI. S.p.A.
Via V. Emanuele, 10; Chieri
tel. 011 94.90.554; fax 011 94.14.366

HIT S.p.A.
Via Morgari, 23
tel. 011 858.08.66; fax 011 859.12.00

KELLY SERVICES
Corso V. Emanuele II, 73
tel. 011 518.44.20; fax 011 518.63.81
Corso Peschiera 201
tel. 011 38.28.220; fax 011 38.28.227

INTERIM 25 ITALIA
Via Secchi 46
tel. 011 580 51 99; fax 011 508 43.36

INTERMAN S.p.A.
Via S. Tommaso, 16/h
tel. 011 516 58.11; fax 011 518.40.60
Corso G. Cesare 197/b
tel. 011 241.18.11; fax 011 246.70.25

ITALIA LAVORA
Via Carlo Alberto, 57
tel. 011 839.50.60; fax 011 837.48.45

LAJH. S.p.A.
Via Alla di Stura 59/c
tel. 011 220.78.60; fax 011 221.63.28

LAVORO TEMPORANEO
Corso Francia 66
tel. 011 74.10.600; fax 011 74.10.779

MANPOWER (Area Sud)
Via Valperga Caluso, 7/f
tel. 011 669.28.60; fax 011 669.22.75
(Sedi a Nichelino, Collegno, Pinerolo e Orbassano)

MANPOWER (Area Nord)
Via della Consolata, 12
tel. 011 521.82.25
(Sedi a Settimo, Ivrea, Chivasso e Venaria)

METIS
Piazza Bodoni, 3
tel. 011 814.1200; fax 011 814.11.99

OBIETTIVO LAVORO
Via P. Paverio, 4
tel. 011 436.22.21; fax 011 436.28.16
(sede a Moncalieri[redacted]

ORIENTA S.p.A.
Via XX Settembre 78/C
tel. 011 5213455; fax 011 4366757

PAGE INTERIM S.p.A.
Via Bruno Buozzi, 6
tel. 011 5581400; fax 011 [redacted]

QUA[redacted]
Corso Marconi 13
tel. 011 6565311; fax 011 6565350
Inviare curriculum all'indirizzo

QUANTA S.P.A.
Via Cernaia [redacted]
tel. 011 5618864; fax 011 5064301

RANDSTAD ITALIA S.p.A.
Corso Brescia 49
tel. 011 580.53.68; fax 011 580.53.59
(Sede a Settimo)

SYNERGIE ITALIA
Corso Vittorio Emanuele 87
tel. 011 508.97.65; fax 011 54.00.[redacted]

START
Piazza Statuto 4/m
tel. 011 439.44.01; fax 011 439.44.03

TEMPOR s.r.l.
Via A. Vespucci [redacted]
tel. 011 500.60.[redacted]; fax 011 509.61.07
(Sede a Cuorgnè)

TEMPORARY S.p.A.
Corso V. Emanuele II, 48
tel. 011 815.40.48; fax 011 817.08.87
Via Pio VII, 97
tel. 011 817.72.12; fax 011 817.72.33
(Sede a Pinerolo, Rivoli)

VEDIOR
Corso Giulio Cesare, 54/h
tel. 011 247.58.91; fax 011 233.129
Via Andrea Doria, 16
tel. 011 817.09.51; fax 011 815.41.47
(Sede a Moncalieri)

WORKNET S.p.A.
Via Stampatori, 9
tel. 011 517.10.98; fax 011 517.16.85

Giovedì 21 dicembre

PREVISIONI
Piemonte e Valle d'Aosta, cielo molto nuvoloso o coperto con deboli precipitazioni sparse, a [redacted] nevoso sul Cuneese. Ve[redacted] locali riduzioni per foschie. Temperature: in leggera diminuzione. Venti: deboli, orientali in montagna, da Est-Nord-Est in pianura.

IERI

TEMPERATURE IN CITTA'

MASSIMA	3,5
MINIMA	-1,2
UMIDITA' (ore 14)	79%

PRECIPITAZIONI

FINO ALLE ORE 19	8,5 [redacted]
TOTALE DI QUESTO MESE	16,4 mm
MEDIA (1913-1994)	47,0

AEROPORTO DI CASELLE TEMPERATURE

MASSIMA [redacted]	-1
PRESSIONE (ore 20)	1025 [redacted]

RECORD del mese ultimi 50 anni

MASSIMA	19	13 dicembre 1994
[redacted]	-9,6	31 dicembre 1980

UN ANNO FA

MASSIMA	6,2	MINIMA	-5,5

Con la collaborazione della Scuola d'Applicazione e d' [redacted]

OGGI

IL SOLE: sorge alle ore 8 e 5 minuti; tramonta alle ore 16 e 50 minuti.

LA LUNA: si leva alle ore 3 e 34 minuti; cala alle ore 14 e 29 minuti.

- Primo quarto 4 dicembre ore 5
- Luna piena 11 dicembre ore 10
- Ultimo quarto 18 dicembre ore 2
- Luna nuova 25 dicembre ore 18

MERCURIO: in questi giorni brilla 16 volte più delle stelle Polare.
VENERE: tramonta in direzione Ovest-Sud-Ovest 3 ore e trenta minuti dopo il Sole.
[redacted] 283 milioni di km dalla Terra che si avvicina.
GIOVE: si trova nella parte Nord-occidentale della costellazione del Toro.
SATURNO: prospetticamente è situato vicino a Giove che gli si sta avvicinando.
IL FENOMENO: oggi alle 14 e 37 minuti, il Sole raggiunge il punto più australe del suo percorso tra le costellazioni. Si ha pertanto il solstizio invernale, il posizione che indica l'inizio dell'inverno, la stagione più corta.

[redacted] Scienze [redacted]

La Facoltà di Scienze ha aperto presso i locali dell'Ediso, in Corso Massimo D'Azeglio 60/H, il punto informativo-informatico «Sì Scienze informa» a disposizione degli studenti per fornire consulenza sul passaggio dal vecchio al nuovo ordinamento. Il punto verrà [redacted] più presto trasformato in [redacted] cyber café dal quale si potranno svolgere tutte le pratiche. Nell'immediato è possibile contattare «Sì Scienze informa» allo 011-6707921.

Nuova biblioteca [redacted] «Regina Margherita»

Oggi, ore 12, il sindaco Castellani e l'assessore Paola Pozzi, inaugurano la biblioteca dell'ospedale R. Margherita di cui è direttore Gianluigi Boveri. La biblioteca contiene circa 3000 volumi donati dal Salone del libro, schedati ed archiviati dalle animatrici del Comune che operano presso le [redacted] Gioco dell'Ospedale.

DI TURNO
Orario
7-19,30
Atrio Stazione Porta Nuova

Orario
9-19,30
(12,30-15 battenti chiusi):
corso De Gasperi 6; corso Francia 87; via Rieti 55; via Isernia 15; via XX Settembre 5; corso Principe Oddone 28; corso Giulio Cesare 48; via Nizza 108; via Carlo Capelli 67; via Onorato Vigliani 160; corso G. Agnelli 117; via P. Braccini 101; via San Tommaso 2; corso Casale 204.

DI NOTTE (19,30-9)
corso Belgio 151/B; piazza M[redacted] 1; via Nizza 65; corso Vittorio Emanuele 66.

DI SERA (19,30-22,30)
piazza Galimberti 7; via Foligno 69; via San Remo 37; corso Sempione 112; corso Francia 1 bis.

APERTA 24 ORE
Venaria, via L. da Vinci 50.

INFORMAZIONI
0)1/65.90.100;
www.farmapiemonte.org

CONTRATTO [redacted]♠ DA SUD — **ATTACCO ♠♥ DA OVEST**

LA LICITA	[redacted]	OVEST	[redacted]	EST
TRANSFERT	1SA	PASSO	2♥	PASSO
	2♠	[redacted]	[redacted]	PASSO

LA SMAZZA[redacted]
COMPLETA

	♠ A D 10 9 5 4 ♡ 10 4 3 ◇ 7 ♣ 9 10 3	
♠ 4 3 ♡ D 7 6 2 ◇ 10 5 4 2 ♣ A 9 7	[redacted]	♠ R ♡ R 9 8 5 ◇ D 9 6 3 ♣ R 8 6 4 2
	♠ 7 6 5 2 ♡ A 7 4 ◇ A Q 7 5 ♣ D 5	

Ovest attacca con la dama di ♥ per il 3 il 9 e il 6 del giocante. La prosecuzione di 2♥ è vinta dall'asso di Sud sul re di Est. Come impostereste il gioco se foste voi in Sud? Un cenno alla estrema utilità della convenzione transfert (Texas è dizione impropria) dopo la apertura di senza atout (Livello 10?) forte.
La possibilità di far ricevere l'attacco al giocatore che detiene numerose carte affrancabili e il fatto che la stragrande maggioranza degli onori della coppia in attacco rimanga celata aumentano in modo notevole le probabilità di realizzazione del contratto. In pratica si spunta il tempo di vantaggio concesso a difensori dal diritto di scegliere la prima carta.
Nella nostra smazzata Ovest ha un attacco facile a definirsi e per casualità si rivela il più efficace per la difesa. Immagino che molti di voi si siano stupiti dell'andamento delle prime 2 prese: aver lisciato l'attacco è stato un grave errore commesso da Sud. Ora possedendo 5 vincenti di atout (e carte della parte più lunga meno il re) una presa di cuori e 2 di quadri (per un totale di 8) il giocante deve affrancare 2 ulteriori prese senza cedere il gioco agli avversari che dispongono di una presa già realizzata e di una carta affrancata a ♥ e di AR di ♣.
Non rimane a Sud che eseguire in successione le 2 manovre più probabili al fine di evitare che le linee E-O facciano ulteriori prese. Con 10 carte in un pato e mancando del solo re (caso del seme di ♠) la manovra corretta è il sorpasso con l'ipotesi che il re sia in Ovest (50%). La manovra alternativa (battuta dell'asso) è vincente solo 26 volte su 100
Nel pato di ♦ si eseguirà ugualmente il sorpasso alla dama poichè aperare nella caduta della dama stessa (secca, seconda o terza doverosa) dato il resto di 6 carte mancanti è di molto inferiore al 50%.

[redacted] [redacted] Sud commette un grave errore (battuta dell'asso [redacted]♠ e conseguente caduta del re secco) il risultato finale sarà 4P-2
Pensate se il giocante avesse affrontato il gioco nel modo corretto avrebbe avuto a disposizione addirittura 11 prese:
1) Con l'attacco a ♥ [redacted]id si accorge che la [redacted] [redacted] liberato 2 prese nel colore e che dispone di 8 ulteriori vincenti di ♣
2) Se non si cedessero prese di [redacted] per realizzare il contratto basterebbe scartare una cuori del morto su AR di quadri.
3) Se si provasse il sorpasso a ♣ 50 volte su cento la [redacted] batterebbe l'impegno.
[redacted]) Se si provasse il sorpasso a ♦ la difesa batterebbe il contratto 50 volte su 100.
5) Se si battesse l'asso di ♣ 26 volte su cento cadrebbe il re e si [redacted] il contratto
6) Per ottimizzare le probabilità a nostro favore vinciamo il primo giro di ♥ e battiamo l'asso di atout.
7) Cade il re: sono 10 prese realizzate con 6 atout, 1 ♥, 2 ♦ e una fiori concedendo alla difesa una cuori e AR ♣. Non cade il re: siamo in presa dalla parte opportuna per fare il sorpasso a ♦ e scartare le 2 carte di ♥ di Nord sulle 2 vincenti di ♦ di Sud
8) La difesa realizza il re di atout e i 2 onori di ♣
Uccidere un attacco potrebbe essere logico nel caso in cui togliere la comunicazione alla difesa fosse essenziale e non è questa la situazione, ma in ogni caso, cercate di evitare automatismi e giocate non successive all'analisi del problema poichè potrebbe poi essere tardi per porre rimedio.

IL PROBLEMA SUCCESSIVO.

LA LICITA	[redacted]	OVEST	[redacted]	EST
* 1 3-1 5	[redacted]	[redacted]	[redacted]	[redacted]

LE CARTE

♠ A 6 4 ♡ 5 3 ◇ A R 10 8 4 2 ♣ 5 2	[redacted]	♠ R 7 3 2 ♡ A 10 6 4 ◇ 9 ♣ A D 9 6

La licita di Sud non è modello di ortodossia (ma è legale) e consegue il contratto meno logico e valido. Ovest attacca con il Re di ♣, poi il 3 di Est: come giocherebbe? (A cura di TONI MORTAROTTI & ANDREA BURATTI)

Calcio femminile: torna l'attaccante, con un tris di stelline

Torino ritrova la Costanzo per frenare la grande crisi

[illegible]atagliata

I primi tre mesi sono [illegible] un [illegible] incubo: dodici partite, dodici sconfitte, gol a grappoli subiti (61 in totale: oltre cinque di media a partita), la retrocessione in [illegible] B più che mai dietro l'angolo. Sotto l'albero di Natale, però, il Torino di calcio femminile ha voluto farsi trovare un bel regalo: tre giocatrici (e potrebbero diventare quattro) per ripartire. Tre cavalli [illegible] ritorno che, tra l'altro, non presentano incognite: Isabella Costanzo (centravanti), Elisa Miniati (centrocampista) e Antonella Garagliano (difensore), tutte svincolatesi [illegible] Geas Sesto S. Giovanni per «motivi finanziari e rapporti difficili con il presidente».

Il quarto arrivo, forse il più atteso dal momento che andrà a tappare quel buco nel ruolo di portiere che fino ad oggi ha penalizzato la squadra granata, sarà definito nei prossimi giorni. Salvo cattive sorprese, sarà però Susanna Cadamuro a difendere la porta del Toro alla ripresa del campionato, previsto per il prossimo 6 gennaio con la trasferta di Palermo. Dovrà es[illegible] quella [illegible] partita della rinascita: le siciliane, terz'ultime, hanno solo tre punti in classifica, uno in più del Toro. Tradate che il Toro affronterà nell'ultima giornata di andata.

Isabella Costanzo rientra dal Geas

«Non potevamo accettare passivamente una situazione come questa - dichiara Cosimo Bersano, fondatore e presidente [illegible] società -. Saputo dello stato di malessere delle tre ragazze nel Geas, ci siamo autotassati e siamo riusciti a [illegible] vincerle a tornare [illegible] Torino. La situazione [illegible] è ancora disperata: abbiamo perso [illegible] partite in seguito a episodi sfortunati, grazie a questi nuovi arrivi potremo risalire la china. In quindici anni di storia [illegible] siamo mai retrocessi: per rimanere in A dovremo raggiungere almeno il quart'ultimo posto».

In sostanza: otto punti da recuperare, [illegible] diciotto partite, all'accoppiata Ascoli-Sarzana: «Cerchiamo l'impresa - dice la Costanzo, classe '70, giocatrice da 25 gol a stagione, da sempre al Torino, eccezion [illegible] per l'ultimo anno e mezzo trascorso per l'appunto in Lombardia - ma abbiamo fiducia: con il Geas abbiamo lavorato bene dal punto di vista fisico e tecnico, [illegible] siamo quindi indietro di condizione. Personalmente, vivo quest'esperienza come una sfida personale: la scorsa stagione il Toro ha evitato la serie B grazie a un ripescaggio, quest'anno non ci sarà la stessa opportunità e sarebbe stato un peccato assistere da lontano alla sua retrocessione». E allora via di nuovo con la maglia granata, al centro dell'attacco, punto di riferimento per le [illegible] ragazzine che compongono la rosa di Frisullo.

■ **IN RICORDO DI POZZO.** Stamattina (ore 11) nella chiesa di Santa Cristina, celebrazione eucaristica per il 32° anniversario della [illegible]comparsa di Vittorio Pozzo, ex citì della nazionale azzurra di calcio campione del Mondo '34 e '38.

Nuoto: 4 ori al «Tre Nazioni» di Amburgo

Roma da medaglia con il talentino Facci

Il Piemonte ha una buona tradizione per le rane, come dimostrano i [illegible] nuotatori del campione olimpico Fioravanti e della giovane promessa Facci. Il 17enne ranista Loris Facci, prodotto del vivaio Rari Nantes Torino, ha vinto [illegible] medaglie d'oro pochi giorni fa al meeting Tre Nazioni di Amburgo. I podi sono arrivati nei 50 rana (29"48), 100 (1'03"35), 200 (2'16"11) e nella staffetta 4x100 mista. Al primo anno cadetti Loris, scoperto [illegible] fa da Enrico Meneghel alla Sempione, è passato da un [illegible] le cure di Claudio Rossetto, [illegible] allenatore nella nazionale senior [illegible] Beccari e Cappellazzo. Le medaglie tedesche, che seguono i successi ai campionati primaverili giovanili, rafforza[illegible] la [illegible] candidatura [illegible] Facci ai prossimi Europei juniores. Intanto da ieri partecipa agli Assoluti italiani in[illegible] corta, avversario del grande Fioravanti.

Ultimi giri di pista prima di Natale

Ippica, oggi a Vinovo una incerta corsa Tris

Grande Tris oggi a Vinovo: 21 partenti, tutti alla pari dietro l'autostart, sui 1600 metri. Pronostico difficile: indichiamo Zatopek Bip (17), Zeus Egral (21) e Zinasco (14). Nel pomeriggio prova per femmine di 2 anni, nella quale si vede un soggetto «importante» come Bikini Jet alla verifica di Bandeira As e Baviera. Quello della Tris [illegible] l'ultimo convegno prima di Natale: i trottatori torneranno in pista martedì 26 dicembre, [illegible] inizio sempre alle 14,30. I favoriti (inizio ore 14,30). I. Zigzag, Zapata Ferm, Zeli di Casei. II. [illegible] Jet, Bandeira As, Baviera. III. Zaramy d'Asti, Zimiglia, Zaffira Bi. IV. Vous Ici Bi, Tremestieri, Vortice [illegible]. V. Asturalom, Acerbo, Arrucas Gi. VI. Alia Vol, Atab di Casei, Amor [illegible]. VII. Volpe Stanca, Zeus Run's, Suddito di Re. VIII. Arcade Dra, Arlesienne, Amor Caro. IX. Tecnical, Universo Ec, Vietri As. X. Zatopek Bip, Zeus Egral, Zinasco.

JUDO

Campionato regionale assoluto. *Maschile. Kg 55:* 1. M. Silvestri (Akiyama Settimo); 2. S. Martino (Valenza); 3. D. Scolamiero (Ganka ku Dojo To), A. Mellano (Cn). [illegible] *60:* 1. L. Minuolo (Centro Ginnastico); 3. A. Tatullo (Akiyama Settimo); A. paletto (Sugiyama Moncalieri). *Kg 66:* 1. P. Maynero (Akiyama Settimo); [illegible]. F. [illegible] (Akiyama Settimo). *Kg 73:* 1. F. Bruyere (Akiyama Settimo); 2. D. Fuda (id). *Kg 81:* 1. V. Costanza (Akiyama Settimo); 2. R. Di Leo (id); 3. [illegible]. Antolini (C.G. Santena). *Kg 90:* 1. [illegible]. Malandrino (Ganka Ku Dojo To); 2. D. Albrile (Caselette); 3. M. Favaro (Akiyama Sett). *Kg +90:* [illegible]. D. Di Nasta (Centro Ginnastico To); 3. [illegible]. Verrastro (Akiyama Settimo), M. Vindrola (Sugiyama Moncalieri). *Femminile. Kg 52:* 1. M. Guiducci (Centro Ginnastico To); 2. M. Leccese (id); 3. F. Ferrero (Crono Sport To). *Kg 57:* 1. S. Ferro (C. Ginn. To); 2. N. [illegible]80 (Akiyama Sett); 3. F. Cordero (Mirafiori), C. Malandrino (C. Ginn. To). *Kg [illegible]:* [illegible]. R. Piano (C. Ginn. To); 2. V. Consiglio (id); 3. R. Augelletta (Akiyama To). *Kg 70:* 1. S. Piani (Akiyama To). *Kg +70:* 1. S.Mazza (C. Ginnastico To); 3. [illegible] Quaglia (Crono To).

SCI

Trofeo Prima Neve, a Sansicario. *Slalom gigante. Maschile. Ragazzi:* 1. [illegible]. Braga (Sansicario); 2. A. Passarella (None); 3. M. Usseglio (Valsangone); 4. G. Fassinotti (Bussoleno); 5. A. Rho (id). *Allievi:* 1. S. Martoglio (Valsangone); 2. P. [illegible] (Sansicario); 3. J. Barbagallo (Valsangone); 4. R. Intini (None); 5. [illegible]. Pez (Bussoleno). *Master B:* 1. R. Licata (St. Alpina); 2. D. Colomba (All Sports); 3. G. Paulon (None); 4. E. Zanaboni (Valgrande); 5. A. Meranese (All Sports). *Master A3/A4:* 1. L. Camino (Sansicario); 2. A. Rotunno (Claviere); 3. M. Vittone (None); 4. F. Peraldo (id); 5. M Bert (All Sports). *Master A1/A2:* 1. C. Furlan (Bussoleno); 2. P. Bellone (id); 3. P. Guandalini (Chiusa Vanzetti); 4. S. Gallone (St. Alpina); 5. L. Bechis (id). *Seniores:* 1. D. Bianchi (None); 2. G. Pettiti (Sestriere); 3. A. Armando (None); 4. R. Oitana (id); G. Gattino (Bussoleno). *Giovani:* 1. A. Vota (Bussoleno), 2. F. Pognant Gros (id); 3. D. Cascini (St. Alpina); 4. M. Negro (id); 5. A. Mattea (id). *Punteggiati Fisi:* 1. P. [illegible] (Sestriere); 2. M. Bosco (Valsangone); 3. P. Nante (Pragelato); 4. M. Boaglio (Sestriere); 5. A. Picco (id). *Baby:* 1. D. Ousnasco (St Alpina); 2. M. Bardella (id). *Cuccioli:* 1. M. Suppo (Bussoleno); 2. R. Passarella (None); 3. A. Viotti (id); 4. S. Sottemano (Bussoleno); 5 M. Licata (St. Alpina). *Femminile Ragazze:* 1. S. Bosco (Valsangone); 2. A. De Michelis (Sansicario); 3. B. Greggia (id); 4. [illegible]. (Bussoleno); 5. G. Camino (Sansicario). *Allieve:* 1. C. Usseglio (Valsangone); 2. M. Didero (Bussoleno). *Master C:* 1. M. Sanseverino (Pragelato); [illegible]. [illegible]. Pagliano (Cnd); [illegible]. C. Bosticardo [illegible] 4. [illegible]. Bianco (Bussoleno); [illegible]. [illegible]. Rossero (id). *Giovani:* 1. [illegible]. Piano (Stella Alpina); 2. E. Gotta (id); 3. A. Desiscolo (id). *Seniores:* 1. V. Allais (None); 2. R. Bergamin (None); 3. A. Verrecchia (Bussoleno); 4. M. Odiard (id); 5. P. Bonello (St. Alpina). *Baby:* 1. E. Bonelli (Bussoleno); 2. [illegible]. Maritano (Valsangone); 3. I. Romeo (id). *Cuccioli:* 1. G. Sicbaldi (None); 2. E. Bardotti (Bussoleno); 3. [illegible]. Rosa Brusin (St. Alpina); 4. [illegible]. Gilli (Bussoleno); 5. E. Pettigiani (id).

GIULIO TURCATO
[illegible] TUTTE LE SERE OGNI ORA [illegible]

[illegible] APERTA
[illegible] 21 [illegible] 6 [illegible]
TELEMARKET
[illegible] ROOM TORINO
[illegible]

PK
publikompass
C.so [illegible] d'Azeglio, 60 - TORINO
Tel. 011.668.52.11 - Fax 011.668.53.00

NOTIZIE dalle AZIENDE
Alfa Romeo LONGO
Concessionaria Longo S.p.a. ★★★★★
La Concessionaria Longo
Augura a tutti un Buon Natale ed un Felice Anno Nuovo
Via Druento [illegible]
Ufficio Commerciale e vendita - tel. 011.45.50.121 - 011.45.50.221
ASSISTENZA, RICAMBI e CARROZZERIA - tel. 011.45.51.141 r.a.
Fax 011.45.51.380
Filiale di Ciriè - via Provana, 4 - tel. 011.92.10.107

ACTOR'S STUDIO - AMBROSIO - EMPIRE
FIAMMA - REPOSI MULTISALA
ALDO, GIOVANNI E GIACOMO!!! [illegible] RICOMINCIA A RIDERE.

CIRCOSCRIZIONE 8
[illegible] DI [illegible]
VIA NIZZA
DELLE IDEE
Stazione Porta Nuova Via Nizza
22 - 23 dicembre dalle 11 alle 19
porta un frammento per farne un'idea

AGENZIA PER LO SVILUPPO LOCALE DI SAN SALVARIO
ASAI
CASA DEI CONFLITTI
FOYER [illegible]
[illegible] GRUPPO BIS

Mediterraneo Ristorante
Pranzo di Natale
Gran Cenone di Fine Anno
CONCERTINO DAL VIVO
Prenotatevi allo:
[illegible]

SABET & Company
DISTRIBUZIONE DIRETTA
TAPPETI PERSIANI
A [illegible] DA 40 [illegible]
LA MIGLIORE QUALITÀ AL MIGLIOR PREZZO
POTENDO SCEGLIERE IL MEGLIO PERCHÉ ACCONTENTARSI
[illegible] Via Madonna degli Angeli, [illegible]
APERTO LA DOMENICA

Tariffe abbonamenti 2001 - Annuale
Risparmi fino a un terzo e leggi un mese in più.
Tariffe abbonamenti 2001 - Semestrale
LA STAMPA
L'abbonamento. Il bello di ogni giorno.

[illegible] Natale [illegible]

al TEATRO ERBA dal 21 dicembre

Puntiamo sul servizio e sul Vostro sorriso.

ifas
GRUPPO
Dal 1951, auto e servizi

Authos · Opel Gencar · Jaguar Jaguar Torino · Mazda Authos

Un ringraziamento particolare

per i 35 anni di collaborazione ai Signori:

Anna Maria Fogliatti, Giovanni Brizio, Rosanna Durando, Renato Cabodi, Rocco Barbero, Tino Oberto.

per i 25 anni di collaborazione ai Signori:

Andrea Piconetto, Giovanni Barbassi, Giovanni Capaccioni, Regina Cerrano.

e per i 20 anni di collaborazione ai Signori:

Aldo Barattero, Angelo Moscato, Claudio Tedeschi, Gina Caprara, Ighli Lecca, Salvatore Ragusa, Umberto Alfano.

Auguri!

[illegible] 35% BANCA COMMERCIALE ITALIANA, 25% INVESTITORI ASSOCIATI (Fondo comune [illegible]), 40% SOC[illegible]ATORI [illegible] 2000: [illegible]LIARDI CIRCA COLLABORATORI: 386
[illegible]ENTATI: • FORD • OPEL • JAGUAR • MAZDA AUTO OCCASIONI: • Km. 0 • Auto aziendali • Occasioni multimarche AUTO VE[illegible] oltre 15.000 nel 2000. Oltre 170.000 negli ultimi 10 anni
[illegible]ERVIZI • VENDITA: 22 punti vendita in Torino e cintura con 200 vetrine • ASSISTENZA: 9 punti di [illegible] Torino e cintura • RICA[illegible] 9 punti vendita ricambi in Torino e cintura,
• FINANZIAMENTI, LEASING E NOLEGGIO: oltre 5.000 operazioni nel 2000 Oltre 60.000 operazioni in[illegible] • ASSICURAZIONI: oltre 13.000 polizze in portafoglio nel 2000

[illegible] DEL GRUPPO:

[illegible] (AUTHOS - AUTOSTADIO - CO.AUTO - EUROMOTOR - SIAC) [illegible] (GENCAR - AUTOCLUB) JAGUAR TORINO
MAZDA AUTHOS - CAR DISTRIBUTION RENT - IFAS - IFAS ASSICURAZION IFAS

IFAS GR[illegible]O A. - Capitale Sociale Lire 40.000.000.000 int. vers. Iscritta all'Ufficio Italia Ca[illegible]bi [illegible] ermediari Finanziari sotto la vigilanza della BANCA [illegible] ALIA cod. ABI 19375 - Direzione Generale: Corso Principe [illegible]genio [illegible] 10122 [illegible] O - Tel. 011/522[illegible] - Fax 011/5211328 - Servizio Clienti 800-558899

TEATRI

AUDITORIUM "G. [illegible] Ungotto - via Nizza 280 ore 20,30 (turno rosso) ORCHESTRA SINFONICA NAZIONALE DELLA RAI 11° Concerto Stagione Sinfonica 2000-2001 David Lloyd - Jones direttore; [illegible] Ringholz, Jeanne Pi[illegible] soprani; Lani Poulson contralto; Thomas Sunnegardh tenore; Ronnie Johansen basso; Atheati Chorus; Filippo Maria Bressan maestro [illegible]. CHARPENTIER [illegible] Deum per soli, coro e [illegible]. [illegible] Magnificat in re maggiore BWV [illegible] soli, coro e orchestra. Poltrona L. 60.000 - Ingresso L. 35.000 ridotto giovani L. 18.000. Per informazioni [illegible]. 011.810.4853 - 810.4961.

RITROVI

AMERICA 4477171: La festa va forte con i [illegible] **HILLS** Santhià il salotto [illegible] liscio 0161.0935243/947103: Questa sera grande [illegible] Daniel Cordani e mezzanotte spaghetti omaggio.

CLUB 84: c. M. D'Azeglio 9. Tel. [illegible]: 15,30 Rocky e Veruska. 21 Liscio [illegible] by Ciao Pais Big Band.

CLUB 84: [illegible]: È in atto prevendita Veglionissimo Capodanno.

DU [illegible] "giardinirossi" 011.5215275: h. 21,15 "trente et quarante" Rox e gruppo + dj + [illegible] + piccantelli.

DU [illegible] "giardinirossi" 011.5215275: Veglione [illegible] Capodanno. Prenotazioni nel locale.

GARDEN DANZE 6603443: h. 15 Laura c'è... h. 21 con il tango argentino il Natale è vicino! Domani h. 21 Susy Picchio.

LA LUCCIOLA C.so Taranto 206, tel. 011.200.087: 21 Orsini [illegible] ingresso libero e consumazione.

LE ROI: Ore 21 Noi ci [illegible] sempre Lutrario.

MARACAIBO: spett. erotici [illegible] stop con le migliori artiste naz. e inter. Lap dance table dance celibati. Giov. ven. e sabato apertura ore 23 sp. Chieri Castelnuovo Don Bosco Loc. Mombello [illegible] Torino 011.9925802.

PATIO + [illegible] - Veglionissimo di Capodanno [illegible] con noi. [illegible] e inf. 011.6814841.

TANGO SALA [illegible]: Teorema ore 21.

TROCADERO Night Club Via A. Doria n. 9: aperto tutte le sere prenotazioni per Capodanno posti limitati. 011.5620988

RISTORANTI

LA BOUVETTE - [illegible] Alpignano 16/c 011.7776171: Cenone di Capodanno pranzo [illegible] Natale musica dal vivo.

GALLERIE E MUSEI

[illegible] **ANTICA E** [illegible] (L') via Volta [illegible] - [illegible] San Quintino [illegible] [illegible]. 011.5825834 - 011.5613170. Incisioni di Grandi Maestri dal XV al [illegible] secolo.

ARTE CLUB 836331: [illegible]mpe giapponesi.

BIASUTTI E BIASUTTI: maestri del 900. Via Bonafous 7. Tel. [illegible]1-8173511.

GIAMPIERO [illegible]: [illegible] Della [illegible] 6: "Segni Incrociati": [illegible] Adami... a Tabusso.

DAVICO: proposte.

FOGLIATO: Silvio Brunetto.

GALLERIA IL PORTICO Pinerolo via [illegible] [illegible]. 0121-73864: [illegible]ti dell'800 italiano aperta fino al 06/01/2001 Aperta i festivi.

LE IMMAGINI: Nella Marchesini.

PIRRA: grandi maestri scuola di Mosca Aleksey [illegible] Sergej Tkacev - Rappresentanti dell'arte Russa Biennale [illegible] Venezia [illegible].

ASSOCIAZIONE [illegible] GALLERIE ARTE MODERNA

BERMAN: pittori [illegible] italiano. G.B. Carpanetto, [illegible] Colmo, L. Delleani, C. Follini, V. Cavalieri, A. Fontanesi, S. Ghaduzzi, C. Maggi, C. [illegible], [illegible] Reycend, L. Rods, S. Salassa, L. Sazzaro, A. Lupo, A. Gavino.

CARLINA: "Torino senza schermi" da A. Bosio a F. Tabusso. Tel. 011.8173344.

MICRÒ: collettiva di Natale.

[illegible]: Filia arte sacra futurista.

SCEGLI IL CINEMA

[illegible] **si viaggia su comode poltrone.**

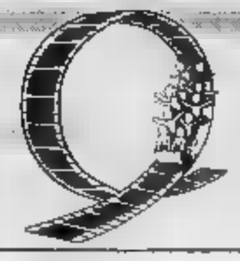

DOMANI AI CINEMA
CAPITOL E NAZIONALE

Donne, amore e... risate!

[illegible] • VITT[illegible] CICCHI [illegible] [illegible] PERILLI

a ruota libera

DOMANI AL CINEMA VITTORIA E FARO

[illegible] il ji[illegible] e [illegible]i e divertente delle vostre feste"

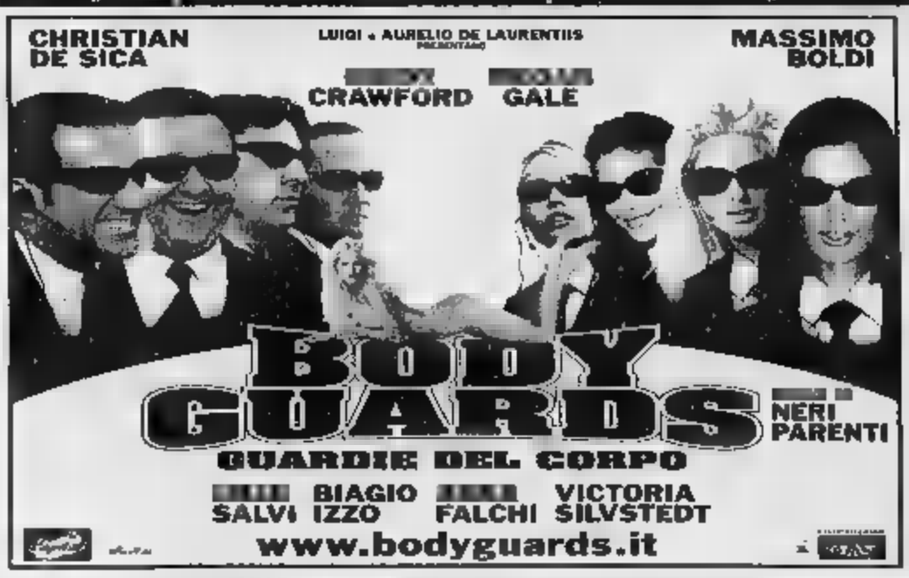

DOMANI AI CINEMA
[illegible] - DORIA
eliseo - VALENTINO

Dopo "IL SESTO SENSO" il [illegible] dell'anno!

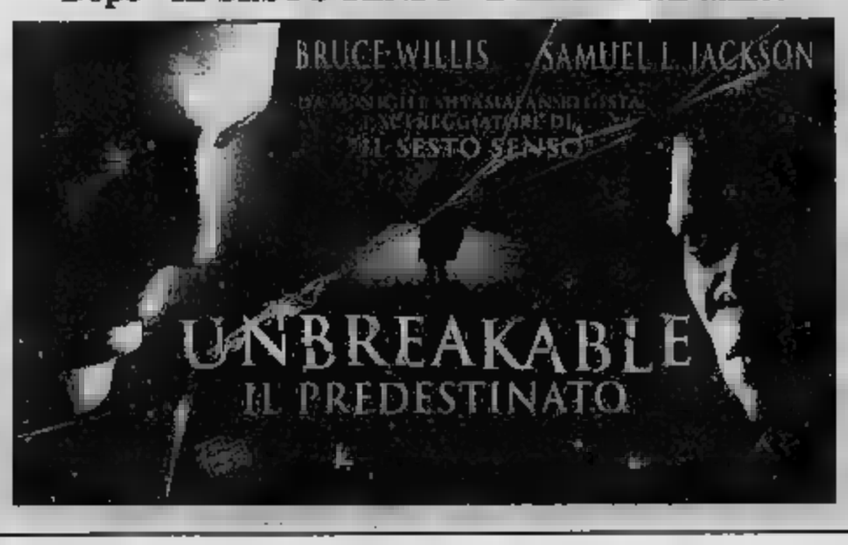

Per coloro che amano il buon cinema
2 belle sorprese [illegible] l'albero [illegible] Natale

[illegible]MANI AL CENTRALE 1

Da Cuba [illegible] autobus pieno di sogni e di divertimento

"Un film intelligente. Una delizia."
(Maurizio Porro - Corriere Sera)
"Un film imprevedibile... un ottimo cast."
(Roberto Nepoti - La Repubblica)

Per i più piccini [illegible] bellissimo regalo
da domani in proiezioni straordinarie

CENTRALE 1 [illegible]

Un piccolo, incantevole gioiello che sfida i giganti di Hollywood.

[illegible] regista di "Kirikù e la strega Karabà"

Principi e Principesse

un film di Michel Ocelot

Spettacolo pomeridiano unico tutti i giorni alle [illegible] 15.
AVVERTENZA
Dal 26 al 31 Dicembre [illegible] Cinema CENTRALE effettuerà [illegible] proiezioni: mattino ore 10,30 - pomeriggio ore 15.

DOMANI AI CINEMA
Arlecchino [illegible] - CIAK [illegible] - OLIMPIA [illegible]

TELESTAR
12.00 Musica insieme; 13.30 Tg 9; 19.35 Andiamo al cinema; 20.00 Tg 9; 20.[illegible] il giovane dr. Kildare, Telefilm; 1.30 Tg 9; 6.00 Tg 9; 6.50 Il giovane dr. Kildare, Telefilm; 7.25 Tg 9.

[illegible]ELECUBE
12.30 A gentile richiesta; 19.30 Tg4; 20.00 Scenegiatta; 20.30 A gentile richiesta; 22.30 Tg4; 23.00 Spettacolo di varietà; 24.00 Auto della settimana.

TELECITY
9.30 Telecity per voi; 12.30 Tg 7; 13.35 C[illegible]ol; [illegible] Blue Heelers, Telefilm; 17.30 Qua la zampa, TF; 18.00 L'incredibile Hulk, Telefilm; 19.00 Tg 7; 19.30 Fantacalcio news; 19.45 Cartoni; 20.45 I miserabili, film; 23.45 T.N.T., Telefilm; 6.00 Tg 7.

VIDEOGRUPPO
13.15 [illegible]; 13.30 [illegible]; 14.15 Videogruppo per voi; 19.30 Videonotizie; 20.00 Cartone animato; 20.30 Videonotizie; 21.00 Trasmissione sportiva; 22.30 Videonotizie; 23.00 Autoexpo; 0.30 Videonotizie.

PRIMANTENNA
11.40 Macedonia musicale; 12.40 Cronache regionali news; 16.30 La fortuna con lo studio Isola; 19.00 Cavallo mania; 19.15 Cronache regionali [illegible]; 21.00 Film; [illegible] Cronache regionali news; 22.45 Macedonia musicale; 23.45 Auto della settimana; 0.45 Cronache regionali news.

QUARTA RETE TV
12.15 Musica e ballo; 13.30 Stream news; 13.45 Agri news; 14.00 Affari d'oro; 17.50 Le auto della settimana; 19.00 [illegible] motori; 19.30 Stream [illegible] 20.00 Fun tv; 20.30 Il paese di cuccagna; 23.00 Penthouse; 28.00 Le auto della settimana.

TELETIME
12.30 Il mercatino; 13.00 Auto oggi; 14.30 N. 12 La maratona; 16.30 Music on line; 19.20 Tg time notizie; 20.30 Festival di Alì Babà; 22.20 Tg [illegible] notizie; 24.00 Auto oggi; 0.50 Teletime by night.

QUINTA RETE
7.30 Stellina, TN; 12.15 Sanford and son, TF; 13.30 Classifica italiana; 18.40 D... come donna; 20.15 Telenews; [illegible] [illegible] con Jovanotti; [illegible] Torino magica.

QUADRIFOGLIO ODEON TV
7.30 Tg Piemonte; 9.30 Sono La Mole; [illegible] di sera; 18.30 Www; 18.45 Underground [illegible]; 19.00 Motown news; 19.15 Italia oh!; 19.25 Cinema [illegible]; 20.00 Meteo; 20.05 Tg rosa 2000; 20.30 **Buffalo Bill e gli indiani**, Film; 22.25 Meteo; 23.30 Motown sport; 0.30 Mileunanotte.

RETE CANAVESE
9.00 Destini (anche alle 13.30 e 20.00); 12.00 Cartone; 12.30 Programma di listo - Roncagnola; 12.45 Canavese notizie (anche alle 16.45, 19.30, 22.45); 14.00 Consigli per gli acquisti; 20.30 Derby; 23.00 Le auto della settimana.

SESTA RETE
7.00 D... come donna, Rubrica di attualità [illegible], Walter Rolfo; 12.00 Classifica italiana; 12.30 Italianissima; 13.20 L'albero delle mele, Telefilm; 18.30 Famiglia dolce famiglia, Telefilm; 18.50 Animali e natura, Documentario; 19.40 Lo strano [illegible] di Minù; Cartoni; 20.30 Telenews; 20.50 The sweeney - [illegible] Moon, Telefilm; 0.30 Fiore all'occhiello, Cabaret.

G.R.P.
7.00 Avvenimenti; [illegible] Vivere Torino; 13.30 Avvenimenti; 18.00 Scoop, TF; 19.30 Vivere Torino; 19.45 Monitor; 20.15 Avvenimenti; [illegible] Lista d'attesa; 22.55 Monitor Bash.

RETE 7
13.05 La grande vallata, Telefilm; 14.00 J-Tv; 15.00 Film; 18.00 La grande vallata, TF; 19.00 Auto d'oggi; 19.45 Informa 7/Meteo/Oroscopo; 20.40 Film; 22.45 Informa 7/Meteo/Oroscopo; 23.05 TF.

INTV
7.00 The box; 9.30 Intv News; 13.00 The box; 20.00 Intv News; 0.30 The box.

[illegible]
9.00 Concerto; 10.30 Vita della Chiesa; 12.00 Vivendo, parlando; 13.50 Il Regionale ed. flash, Notiziario; 14.00 Cartoni; 16.00 Il regionale ed. flash; 17.00 Time out, Telefilm; 18.15 Cartoni; 18.45 Documentario; 19.15 Il Regionale; [illegible] 2000; 20.00 Giubileo sat; 20.25 [illegible]; 20.40 Novena di Natale; 21.00 [illegible] 22.30 Documentario.

TAI 9
9.00 Concerto; 10.30 Vita della Chiesa; 12.00 Vi[illegible] parlando; 14.00 [illegible] locale, Notiziario; [illegible].00 Il regionale; 16.15 Documentario; 17.00 Ti[illegible], Telefilm; 18.00 Novena di Natale; 18.15 Cartoni; 18.45 Documentario; 19.15 Il regionale; 19.45 Tg 2000; 20.20 Tg locale; 20.40 Novena di Natale; 21.00 Filodrama... quasi [illegible] ridicolo; 22.30 Giubileo sat; 23.00 Tg locale; 23.15 Sorsi lei.

TELESTUDIO
11.30 Contrade del [illegible] 13.00 D... [illegible] donna; 18.30 Classifica italiana; 19.15 Telenews; 19.30 Il mondo è bello perché è vario, Doc.; 20.10 Cartoni animati; 20.40 **Porca vacca mi hai rotto**, Film; 23.00 Hot pants, sexy; 2.00 **Il braccio [illegible] vendetta**, Film.

[illegible]
13.00 Cartoni [illegible] 13.30 Speciale auto; 14.30 The box; 16.30 Linea alla regia; 17.00 J-Tv, Programma per ragazzi; 18.30 Telefilm; 18.55 Speciale [illegible] 20.10 Tg9 Rete news; 20.30 [illegible] d'attesa, Varietà; 22.15 Telegiornale/Meteo/Oroscopo; 23.05 Telefilm; 23.[illegible] Speciale Auto.

Eventuali errori e variazioni nei programmi sono causati dalla non tempestiva comunicazione delle emittenti.

[illegible]

TO 94.4 Mhz - CN 94.3 - AT 91.8 - AL 91.8 - VC, BI, RO e VB - 94.5

Giornale Orario del Piemonte (in collaborazione con "La Stampa") 6-7-8-9-10-11-12-13-14-15-16-17-18-19-20-21.

30" Minuto 6.30 Oroscopo; 7.30 Sport; 8.30 Lavoro Concorsi; 9.30 Sanità Salute [illegible]ezza; [illegible] Borsa; 11.30 Folklore; 12.30 [illegible] Storia [illegible]; 13.30 Sport; [illegible] Musica; 15.30 Spettacolo; 16.30 Appuntamenti; 17.30 Oroscopo; 18.30 Economia Lavoro; 19.30 Sport; 20.30 Sport.

6-8 Abitudine Quotidiana; **8** [illegible] Prima pagina; **6.40** Rassegna stampa; **6.50** Viabilità; **7.50** Polizia stradale; **8.05** Prima Pagina 20anni prima; **9-12** Musica e Notizie; **9.30** Viabilità aeroporto; **10.10** Previsioni del tempo; **10.50** Viabilità Ferrovie; **12-15** Musica e Notizie; **12.10** Temperature; **12.20** Dediche; **13.50** Viabilità Polizia Municipale; **14.20** [illegible]; **15-18** Musica e Notizie; **15.50** Viabilità Ferrovie; **16.50** viabilità Polizia Municipale; **17.20** [illegible]; **18-21** Abitudine Quotidiana. In diretta da La Stampa; **21-24** Musica e Notizie; **24-6** Notturno Musicale.

PK Per la pubblicità su: **LA STAMPA**
publikompass [illegible]RINO
Corso M. d'Azeglio, [illegible] - Tel. 011.666.52.11

le trame

AUTUMN IN NEW YORK. Sentimentale. Il cinquantenne playboy Richard Gere s'innamora di Winona Ryder, giovane con gravi problemi di salute. [Ambrosio, Reposi]

BAISE MOI. Drammatico. Film scandalo in Francia [redacted] dall'omonimo [redacted] della giovane Virginie Despentes. [redacted] la violenta storia di due ragazze [Nazionale]

[redacted] Drammatico. [redacted] Loach approda negli Stati Uniti e ambienta il nuovo film tra gli immigrati messicani: al centro della storia, il rapporto d'amore che si viene a [redacted] un sindacalista e Maya, ragazza sfruttata nell'impresa di pulizia dove lavora [Chaplin, Due Giardini]

[redacted] **IL LIBRO SEGRETO DELLE STREGHE.** Horror. Seguito del campione d'incassi «The Blair Witch Project», il debutto alla regia di Joe Berlinger racconta di cinque amici nel Maryland sulle tracce della famigerata strega [Eliseo, Faro]

I CENTO PASSI. Drammatico. Il film di Marco Tullio Giordana è ambientato alla fine degli anni Settanta e s'incentra sul personaggio di Peppino Impastato, giovane siciliano che si ribella alla mafia. Il film è il candidato italiano al premio Oscar quale miglior pellicola straniera [King]

CHARLIE'S ANGELS. Avventuroso. Versione cinematografica dell'omonima celeberrima serie di telefilm, vede le tre ragazze investigatrici sulle tracce dei rapitori di un genio dell'informatica. Loro sono Cameron Diaz, Lucy Liu e Drew Barrymoore. [Adua, Nazionale]

[redacted] **FELICE.** Commedia. Ritornano Aldo, Giovanni e Giacomo: un tempo aspiranti interpreti teatrali, ora attori in disarmo. [Actor's, Ambrosio, Empire, Fiamma, Reposi 3]

[redacted] DA [redacted] Commedia. Appena uscito di galera, il truffatore Woody Allen decide di rilevare una pizzeria a fianco di una banca per dar vita al «colpo del secolo». [Romano]

DANCER IN THE DARK. Drammatico. Il film vincitore del [redacted] di Cannes [redacted] la storia di una donna prossima a diventare [redacted] che continua a lavorare come operaia per guadagnare i soldi con cui potrà curare il figlio, vittima della sua stessa malattia. Dirige Lars Von Trier, la protagonista è Bjork. [Accademia]

[redacted] Cartoni animati. Il nuovo kolossal animato della Walt Disney racconta le avventure dei dinosauri. [Adua, Eliseo, Vittoria]

[redacted] **GRACE.** Commedia. Scomparso il marito, l'intraprendente [redacted] si viene a trovare in una grave crisi finanziaria e rischia di perdere un bellissimo maniero in Cornovaglia. Per rimediare alle difficoltà economiche, comincia a coltivare con l'aiuto di un giardiniere la marijuana [Chaplin, Due Giardini]

L'ESORCISTA. Horror. Ventisette anni dopo, [redacted] integrale del classico di [redacted] Friedkin. Si [redacted] le [redacted] di una ragazza «posseduta» (Linda Blair) e l'intervento di un sacerdote specialista in esorcismi. [Cinema, Reposi]

I FIUMI DI PORPORA. Thriller. Tratto dal romanzo di Jean Christophe Grangé, il [redacted] lavoro di Mathieu Kassovitz («L'odio») segue le indagini su un feroce omicidio [redacted] nei dintorni di Grenoble. A condurle sono un esperto di criminalità (Jean Reno) e un poliziotto (Vincent Cassel). Campione d'incassi in Francia [Doria, Valentino]

GALLINE IN FUGA. Cartoon. Dai creatori di Wallace e Gromit, la storia di un gruppo di galline che cerca di fuggire dalla fattoria dove si vive «come in un lager». [Ambrosio, Reposi, Studio Ritz]

GRAZIE PER LA CIOCCOLATA. La manager Mika (Isabelle Huppert) è sposata a un pianista di talento e vive con lui e suo figlio Guillaime: un giorno una giovane pianista scopre di essere la loro figlia e cerca di entrare nel loro mondo [Chaplin]

IL GRINCH. Commedia fantasy. Jim Carrey è il Grinch, intrattabile cavernicolo intenzionato a rovinare il Natale ai pacifici abitanti di una cittadina americana. Successo americano di Ron Howard. [Reposi]

IL [redacted] JOHNNY. Drammatico. Dal romanzo di Fenoglio, la storia di uno studente (Stefano Dionisi) che [redacted] combattere il nazifascismo. La regia è di Guido Chiesa. [Erba]

[redacted] **DI NATALE.** Commedia drammatica. Tre sorelle, assai [redacted] loro (Sabine Azema cantante di cabaret nella vita, la borghese Emmanuelle Beart, la rampante Charlotte Gainsbourg), si preparano al pranzo di Natale da fare in famiglia a Parigi. Film di grande successo in Francia. [Kong]

SCARY MOVIE. Comico. Trionfo al botteghino negli Stati Uniti, è una parodia degli horror giovanilistici alla «Scream». [Valentino]

[redacted] Azione. Seguito del successo francese, vede i due [redacted] e Emilien impegnati a liberare un ministro giapponese. [Capitol]

TRAPPOLA CRIMINALE. Azione. Il compagno di cella di Ben Affleck muore prima di uscire di galera e andare a riabbracciare l'attraente consorte Charlize Theron. In libertà, egli decide di andare a conoscere la moglie dell'amico [redacted] se ne innamorerà, pericolosamente. [Etoile]

LE VERITÀ NASCOSTE. Thriller. Sposati da anni, Norman Spencer (Harrison Ford) e la consorte Claire (Michelle Pfeiffer) vivono in una bellissima casa sul lago. Quando la loro figlia va a studiare al college, Claire comincia a sentire strani rumori e a «vedere» una ragazza [redacted] il [redacted] non le crede. [Eliseo, Lux]

MATTATRICE [redacted] MUSICISTI

Leonardo [redacted]

Milva al sapor di Piazzolla entusiasma il Lingotto con il suo grande tango

Dopo Kurt Weill, Milva ha dimostrato di avere assimilato nel cuore, nel cervello e nel sangue anche Astor Piazzolla, il re del tango argentino. L'altra sera, all'Auditorium del Lingotto, è stata mattatrice nello spettacolo offerto dal Gruppo Giovani Imprenditori dell'Unione Industriale di Torino, porgendo come sempre [redacted] saggio di estrema bravura ed elargendo vive emozioni. A sostenerne l'applauditissima [redacted]zione erano in tanti. C'era l'Orchestra Sinfonica del Piemonte, versione aggiornata e più matura di quella che fino a pochi mesi fa era chiamata Orchestra Giovanile del Piemonte. Sul podio Massimiliano Caldi ha mostrato un gesto elegante ed eloquente a sottolineare le mille sfumature che Piazzolla esige. E poi, sparsi sul palco in mezzo agli orchestrali, i bravissimi solisti del gruppo TangoSeis: [redacted] Gilberto Pereyra davvero espressivo al bandoneon, a Mauro Rossi al violino; da Massimo Caroldi al flauto a Mauro De Federicis alla chitarra; da Franco Finocchiaro contrabbasso [redacted] straordinaria Vicky Schaetzinger, che padroneggia il pianoforte con alta classe e tecnica agguerrita, ricorrendo anche agli effetti percussivi dalle mani sul legno sotto la tastiera e ai clusters bassi ottenuti chiudendo la mano a pugno.

Via libera al tango, dunque, in tutte le [redacted] variegazioni: [redacted] danza innanzi tutto, con tutte le implicazioni che ne derivano, specie pensando alla sua ispirazione sensuale ed anzi non di rado esplicitamente sessuale. Ma via via il tango si è sublimato e l'operazione è riuscita nel modo più perfetto [redacted] Piazzolla, che era un musicista completo. Da qui la nascita di pagine immortali, alle quali Milva ha attinto con la sua voce sempre bellissima e con una sapienza scenica costruita in anni di teatro nobile.

Applausi convinti a ogni brano, sia ca[redacted] sia suonato: dalla agghiacciante «Balada para mi muerte» alla sempre sorprendente «Balada para un loco», monumento alla follia innocente; poi «Yo soy Maria», originale omaggio all'eterno femminino, e la celebre «Oblivion» in versione francese. Per non parlare di solidi pilastri come «Libertango», «Renaceros», «Adios Nonino», «Che tango che».

PRIME VISIONI

ARIA CONDIZIONATA

LA TUA TORINO: ● BELLO ●● INTERESSANTE/DIVERTENTE ●●● MEDIOCRE

ACCADEMIA piazza S. Giulia 2 bis, tel. 011 88.78.97. Dancer in the dark, di L. Von Trier con Bjork. Or.: 19; 22. Ingr. 12.000; rid. 8000

ACTOR'S STUDIO via Chiesa della Salute 77/b, tel. 011 216.6794. Chiedimi se sono felice, di e con Aldo, Giovanni, Giacomo con Marina Massironi. Or.: 15.30; 17.50; 20.10; 22.30. Ingr. pom. 7000; sera 12.000; rid. 8000.

ADUA 200 corso Giulio Cesare 67, tel. 011 856.521. Charlie's Angels, di McG con D. Barrymore, C. Diaz, L. Liu. Or.: 16; 18.10; 20.20; 22.30. Ingr. pom. 7000; sera 12.000

ADUA 400 corso Giulio Cesare 67, tel. 011 856.521. Dinosauri, di R. Zondag e R. Leighton. Or.: 15.30; 17.15; 19; 20.45; 22.30. Ingr. pom. 7000; sera 12.000

AMBROSIO MULTISALA 1 corso Vittorio 52, tel. 011 547.007. Chiedimi se sono felice, di e con Aldo, Giovanni, [redacted] Or.: 15.30; 17.50; 20.10; 22.30. Ingr. pom. [redacted] cinecard 5000; sera 12.000; cinecard 10.000

AMBROSIO MULTISALA 2 corso Vittorio 52, tel. 011 547.007. Autumn in New York, di Joan Chen con Richard Gere, Winona Ryder. Or.: 15.45; 18; 20.15; 22.30. Ingr. pom. 8000; cinecard 5000; sera 12.000 [redacted]

AMBROSIO MULTISALA 3 corso Vittorio 52, tel. 011 547.007. Galline in fuga, di Peter Lord. Cartoni [redacted] Or.: 14.30; 16.30 [redacted] 20.30; 22.30. Ingr. pom. 8000; [redacted]; sera 12.000; cinecard 10.000

ARLECCHINO SALA 1 corso Sommeiller 22, tel. 011 581 [redacted] apertura.

ARLECCHINO SALA 2 corso Sommeiller 22, tel. 011 581.7188. Prossima apertura.

CAPITOL via S. Dalmazzo 24, tel. 011 540.605. Taxxi 2, di G. Krawczyk con S. Naceri, F. Diefenthal. Or.: 15.20; 17.10; 19; 20.50; 22.40. Ingr. pom. [redacted] sera 12.000

CENTRALE via Carlo Alberto 27, tel. 011 540.110. Il sole negli occhi di A. Pietrangeli. Or.: 16.30. Viaggio sentimentale [redacted] Or.: 18.30. Pane amore e fantasia di L. Comencini. Or.: 20.30. Anni facili di L. Zampa. Or.: 22.30. Ingr. 5000 per tutte le proiezioni.

C. CHAPLIN 1 via Garibaldi 32/E, tel. 011 436.0723. Bread and Roses, di Ken Loach, con A. Brody, P. Padilla. Or.: 15.15; 17.30; 20.10; 22.30. Ingr. pom. 7000; sera 12.000; rid. 8000.

C. CHAPLIN 2 via Garibaldi 32/E, tel. 011 436.0723. L'erba di Grace, di N. Cole, con B. Blethyn, C. Ferguson. Or.: 15; 16.55; 18.50; 20.45; 22.40. Ingr. pom. 7000; sera 12.000; rid. 8000.

CINE corso Giulio Cesare 105, tel. 011 [redacted] L'esorcista, regia W. Friedkin con E. Burstyn, M. Von Sydow, J. Miller, L. Blair. Viet. min. 14. Or.: 15; 17.30; 20; 22.30. Ingr. pom. 8000; sera [redacted]

[redacted] via Gramsci 9, tel. 011 542.422. I fiumi di porpora, di M. Kassovitz con J. Reno, V. [redacted] Or.: 15.50; 18.05; 20.20; 22.35. Ingr. pom. 7000; sera 12.000; giov. cinecard 5000

DUE GIARDINI Sala Nirvana via Montalcone 62, tel. 011 327.2214. L'erba di Grace, di N. Cole con B. Blethyn, C. Ferguson. Or.: 16.30; 18.30; 20.30; 22.30. Ingr. pom. 8000; sera 12.000; rid. 8000; anz. rag. 5000.

DUE GIARDINI Sala Ombrerosse via Montalcone 62, tel. 011 327.2214. Bread and Roses, di K. Loach, con P. Padilla, A. Brody. Or.: 15.50; 18.05; 20.20; 22.35. Ingr. pom. 8000; sera 12.000; rid. 8000; anz. rag. 5000

ELISEO GRANDE piazza Sabotino, tel. 011 447 [redacted] Dinosauri, di R. Zondag e E. Leighton. Or.: 15.20; 16.50; 18.40; 20.20; 22.20. Ingr. pom. 7000; sera 12.000.

ELISEO BLU piazza Sabotino, tel. 011 447.5241. BW2 - Il libro segreto delle streghe di J. Berlinger con K. Director, J. Donovan, E. Lawrence. Or.: 15.20; 17.05; 18.50; 20.35; 22.35. Ingr. pom. 7000; sera 12.000

ELISEO ROSSO piazza Sabotino, tel. 011 447.5241. Le verità nascoste, di R. Zemeckis, con H. Ford, M. Pfeiffer. Or.: 15; 17.30; 20; 22.30. Ingr. pom. 7000; sera 12.000

EMPIRE piazza Vittorio Veneto 5, per prenot. tel. 011 817.1642. Chiedimi se sono felice, di e con Aldo, Giovanni, Giacomo con M. Massironi. Or.: 15.30; 17.50; 20.10; 22.30. Ingr. pom. 7000; sera 12.000; rid. 8000.

ERBA corso Moncalieri 241, tel. 011 [redacted] Il partigiano Johnny, di G. Chiesa con S. Dionisi. Or.: 20; 22.30. Ingr. 11.000; rid. 8000

[redacted] corso Moncalieri 241, tel. 011 661.5447. Vedi teatro

ETOILE via Buozzi 4 [redacted] tel. 011 [redacted] Trappola criminale, regia J. [redacted] con G. Sinise, B. Affleck. Or.: 18; 16.10; 20.20; 22.30. Ingr. pom. 7000; anz. giov. cinecard 5000; sera 12.000; rid. 8000.

FARO via Po 30, tel. 011 817.3323. BW2 - Il libro segreto delle streghe di J. [redacted] Or.: 20.30; 22.30. Ingr. 12.000; rid. 9000

FIAMMA corso Trapani 57, tel. 011 385.2057 [redacted] se sono felice, di e con Aldo, Giovanni e Giacomo con M. Massironi, S. Fallai. Or.: 15; 17.30; 20; 22.30. Ingr. pom. 8000; sera 12.000.

[redacted] corso Beccaria 4, tel. [redacted] 521.4316. Chiuso per lavori

[redacted] via Po 21, tel. 011 812.5000. I cento passi, di M. T. Giordana con L. Lo Cascio, L. M. Burruano. Or.: 18; 18.10; 20.20; 22.30. Ingr. pom. [redacted] sera 12.000; rid. 9000.

[redacted] via S. Teresa 5, tel. 011 534.614. [redacted] re degli elefanti, animazione di Ray Jafelice. Or.: 16.30; 18.30. Il [redacted] di [redacted] di D. Thompson con E. Beart. S. Azema. Or.: 20.20; 22.30. Ingr. pom. 7000; sera 12.000; rid. 9000.

LUX Galleria S. Federico, tel. 011 541.283. Le verità nascoste, di R. [redacted] con H. Ford, M. Pfeiffer. Or.: 15.10; 17.40; 20.10; 22.40. Ingr. pom. 7000; sera 12.000; rid. 8000.

[redacted] 1 via Montebello 8, tel. 011 817 1048. Chiuso per lavori

[redacted] 2 via Montebello 8, tel. 011 817 1048. Chiuso per lavori

NAZIONALE 1 via Pomba 7, tel. 011 812.4173. Charlie's Angels di McG con D. Barrymore, C. Diaz, L. Liu. Or.: 16.05; 18.20; 20.25; 22.30. Ingr. pom. 7000; sera 12.000

NAZIONALE 2 via Pomba 7, tel. 011 812.4173. Baise moi, di D. Despentes e C. Trinh Thi con R. Anderson, K. Bach, D. McCarthy. Viet. min. 18. Or.: 15.50; 17.35; 19.05; 20.50; 22.35. Ingr. pom. 7000; sera 12.000.

OLIMPIA 1 via Arsenale 31, tel. 011 532.448. L'esorcista, regia W. Friedkin con E. Burstyn, M. Von Sydow, Lee J. Cobb, Kitty Winn. Viet. min. 14. Or.: 15; 17.30; 20; 22.30. Ingr. pom. 8000; sera 12.000

OLIMPIA 2 via [redacted] tel. 011 532.448. Il Grinch, regia di Ron Howard con Jim Carrey. Or.: [redacted] 18; 20.15; 22.30. Ingr. pom. 8000; sera 12.000

REPOSI 1 via XX Settembre 15, tel. 011 531.400. Galline in fuga, regia di Peter Lord e Nik Park. Film di animazione. Or.: 14.50; 16.45; 18.40; 20.35; 22.30. Ingr. pom. 8000; sera 12.000

REPOSI 2 via XX [redacted] 15, tel. 011 531.400. Autumn in New York, regia di Joan Chen con R. Gere, W. Ryder. Or.: 15.45; 18; 20.15 [redacted] Ingr. pom. 8000; sera [redacted]

REPOSI 3 via XX Settembre 15, tel. 011 531.400. Chiedimi se sono felice, di e con Aldo, Giovanni, Giacomo con M. [redacted] Or.: 15.30; 17.50; 20.10; 22.30. Ingr. pom. 8000; sera 12.000.

REPOSI 4 via XX [redacted] 15, tel. 011 531.400. Il miglio verde [redacted] Film in lingua originale. Or.: 15.45; 18; 20.15; 22.30. Ingr. pom. [redacted] sera 12.000.

REPOSI 5 via [redacted] 15, tel. 011 537.100 [redacted] di Ron Howard con Jim Carrey, Jeffrey Tambor. Or.: 15.45; 18; 20.15; 22.30. Ingr. pom. 8000; sera 12.000.

[redacted] Galleria Subalpina, tel. 011 562.0145. Criminali da strapazzo, di W. Allen con W. Allen, H. Grant. Or.: 16; 18.10; 20.20; 22.30. Ingr. pom. 7000; sera 12.000

[redacted] via Acqui 2 [redacted] Galline in fuga, di Peter Lord e Nick Park. Film d'animazione. Or.: 15; 16.50; 18.40; 20.30; 22.30. Ingr. pom. 8000; sera 12.000

[redacted] Teatro Nuovo, corso M. d'Azeglio 17, tel. 011 650.0200. Scary movie, di [redacted] Wayans, con M. Wayans, S. Wayans. Viet. min. 14 [redacted] 20.30; 22.30. Ingr. 11.000; rid. 8000

[redacted] 1 Teatro Nuovo, corso M. d'Azeglio 17, tel. 011 [redacted] I fiumi di porpora di [redacted] con J. Reno, V. Cassel. Or.: 20.30; 22.35. [redacted] 11.000; rid. 8000

VITTORIA [redacted] tel. 011 562.1789. Dinosauri di R. Zondag e E. Leighton. Or.: 15.15; 17.05; 18.55; 20.45; 22.35. Ingr. pom. [redacted] anz. giov. cinecard 5000; sera 12.000; rid. 8000

AGNELLI via P. Sarpi 111/A, tel. 011 316.1429. Da domani Charlie's Angels di McG, con C. Diaz, L. Liu. Ingr. 8000/8000, riduzione coupon TorinoSette

CARDINAL MASSAIA via C. Massaia 104. Non pervenuto

CHIERI via Nizza 56, tel. 011 668.7866. Riposo. Domani Pane e tulipani, un film di Silvio Soldini

EDERA via Bagetti 30, tel. 011 433.7474 [redacted] Riapertura sabato 6 gennaio.

LANTERI corso G. Cesare 80, tel. 011 284.134. Chiuso per lavori.

MONTEROSA via Brandizzo 65, tel. [redacted] Dal 23 al 26 dicembre La strada per El Dorado, cartoni animati. L'uomo senza ombra. Ingresso Lire 8000, ridotto Lire 6000. Il film a scelta Lire [redacted]

VALDOCCO via Salerno 12, tel. 011 522.4279. Oggi riposo. Domenica 24-12 Il dottor T e le donne di R. Altman con R. Gere e H. Hunt. Or.: 15; 17.

ALEXANDRIA via Sacchi 18, Tel. 011 562.12.90. La [redacted], con Rosanna Dal. Apertura ore 14.30, ultimo 22.30 [redacted] dal lunedì a venerdì intero 8000 ridotto 7000, anziani 5000

ARCO PROMICAT corso P. Oddone 31, Tel. 011 [redacted] [redacted] Estremo con Lea Martini. Prima visione. Feriali apertura 10.30; ultimo 22.30. Festivi apertura 14.30 ultimo 22.30.

MULTIVISION corso R. Margherita 108. Tel. 011 521.2385. Donne fior e fiori, con Rocco Siffredi. Apertura non stop ore 10.30-1.30; festivi 14.30-24

ESPERIA via P. Tommaso 5. Tel. 011 655.334 [redacted] con Anita Dark, Eva Falk. Apertura ore 10.30, ultimo 22.30. Festivi 14.30, ultimo 22.30.

METROPOL via P. Tommaso 6. Tel. 011 650.5470. Film: [redacted] con Laura Angel. 1a visione. Apertura 10.30 ultimo 22.30. Gli spettacoli dal vivo sono sospesi causa lavori.

[redacted] corso R. Margherita 123. Tel. 011 436.2092. Non pervenuto

ROMA BLUE via S. Donato 40. Tel. 011 483.766. La cameriera del tiranno, con Savanna e Tianna. Apertura 15, ultimo 22.30. Ingr. 7000.

SPEZIA via Nizza 170. Tel. 011 696.3617. La lavanderia e il cammello, con Ursula. Apertura ore 15 ultimo 22.30 da lunedì a venerdì intero L. 8000; ridotto L. [redacted]; anziani L. 5000.

ZETA BEST SHOW via Cibrario 69. Tel. 011 749.2607. [redacted] vostra Maestà, con Kelly Trump [redacted] Apertura 15, ultimo 22.

CENTRE CULTUREL FRANÇAIS. Via Pomba 23. Tel. 011 515.75.11. [redacted] Le Mémoire del Contemporanea.

CIRCOLO CULTURALE [redacted] Via Vanchiglia 211 (Pal. Lavoro). Tel. 011 88.45.711. Riposo.

IL MUTAMENTO ZONA CASTALIA. Via Principe Amedeo 8/A Torino. Tel. 011 544.545. «Una via Teatrale». Stasera ore 21 all'Auditorium della Concordia, corso Ferrucci 14, Torino. Il Canto dello Spirito Danzante, concerto dell'ensemble vocale in Canto Armonico. Ingr. L. 15.000, 12.000. Info spettacoli 011 544.545. E-mail mutamento@yahoo.com.

TANGRAM TEATRO. Via Don Orione 5. Tel. 011 338.698. 20 e 22/12 ore 21 Tangram Teatro presenta Vecchi da G. Pettignani. Regia di I. Ferri, con la partecipazione di Patrizia Pozzi. Inf. e pren. 011 338.698. www.tangramteatro.it.

TEATRANZA ARTEDANZA. Via Palestro 9 - Moncalieri. Rassegna «Madrelingua» in collaborazione con il Teatro Stabile di Torino. A grande richiesta Santibriganti Teatro presenta Rumori fuori scena di Michael Frayn - regia di Fabio [redacted] Dal 26/12 al 1/1 - Teatro Matteotti [redacted] 011 645.740. Santibriganti@teatranza.it.

TEATRO D'ORNO. Via Bligny 10, Torino. Tel. fax 011 521.15.70. Compagnia Anna Bolens via Bligny 10 - Te - tel./fax 011 521.1570. Apertura dalle 17 alle 20 dal lunedì al venerdì. E-mail: annabolens@libero.it.

IL FLORILEGIO [redacted] della [redacted] Marina. Sino al 7 gennaio tutti i giorni 2 spettacoli ore 17 e 21. Festivi ore 15-18-21. Visite allo zoo [redacted] 10-14. Inform. 011 757.205.

FUORI CITTÀ

AVIGLIANA
CORSO: 011 931.2403. Chiedimi [redacted]

BARDONECCHIA
SABRINA: 0122 99633. Non pervenuto.

BEINASCO
BERTOLINO: 011 349.0079. Riposo

[redacted]
ITALIA - DIGITAL: 011 470.35.76. Cabaret Mommuta «Microcabaret».

[redacted]
MARCONI: 0122 43.249. Non pervenuto.

C[redacted]
[redacted] 011 971.6625. Spettacolo [redacted] - Saggio [redacted]

CASCINE VICA - RIVOLI
DON BOSCO TEL.: 011 959 34.37. Riposo

CESANA TORINESE
[redacted] 564. Non pervenuto

[redacted]
SPLENDOR: 011 942.1601 [redacted] se sono felice.
[redacted]: [redacted] 941 1867. Dinosauri - [redacted]

CHIVASSO
MODERNO: 011 910.9737. Chiedimi se sono felice
[redacted] 910 [redacted] Dinosauri

[redacted]
NUOVO: 011 920.9984. Chiedimi se sono felice.

COLLEGNO
PRINCIPE: 011 405.6795. Non pervenuto
REGINA: 011 781.623. Chiedimi [redacted] felice.
[redacted]: 011 781.623. L'esorcista Viet. min. 14
STAZIONE: 011 789.792. [redacted] superiore
[redacted] Il libro segreto delle streghe
STUDIO LUCE: 011 405.5661. Non pervenuto

CONDOVE
CONDOVESE: 011 964.4346. Non pervenuto

[redacted]
MARGHERITA: 0124 657.523. Chiedimi se sono felice.

GIAVENO
SAN LORENZO: 011 9375923. Riposo.

IVREA
[redacted]: 0125 425.084. Autumn in New York.
[redacted]: 0125 641.480. Non pervenuto
LA SERRA: 0125 44341. Dinosauri.
POLITEAMA: 0125 641.571. Le verità nascoste

[redacted]
[redacted]: 011 [redacted] Non pervenuto

[redacted]
K.K. CASTELLO: 011 647.736. Dinosauri - La verità nascosta

PIANEZZA [redacted]
LUMIERE 1: 011 968.2088. Sala riservata
LUMIERE 2: 011 968.2088. Dinosauri - Accordi & disaccordi

PINEROLO
HOLLYWOOD: 0121 [redacted] se sono felice.
MULT. ITALIA 200: 0121 393.904. Non pervenuto
MULT. ITALIA 300: Non pervenuto.
RITZ: 0121 374.957. Dinosauri.

RIVOLI
[redacted] 011 958.6780. [redacted]

SAN MAURO TORINESE
[redacted]: 011 822.7362. Chiedimi se sono felice.

SAUZE D'OULX
SATCHMO: 0122 850.974. Non pervenuto.

SESTRIERE
FRAITEVE: 0122 76336 [redacted]

SETTIMO TORINESE
PETRARCA: 011 800.7050. Concerto [redacted] organizzato da «Amici della Musica».

[redacted]
CINEMA: 0122 622.686. Riposo

TORRE PELLICE
TRENTO: 0121 933.[redacted] [redacted] un capo

VALPERGA
AMBRA 1: 0124 617.122. [redacted]
AMBRA 2: 0124 617.122. The Beach.

[redacted] 011 459.3080.
Sala 1: Chiedimi se sono felice.
Sala 2: Dinosauri.
Sala 3: L'esorcista Viet. min. 14

VILLASTELLONE
JOLLY: [redacted] 96034. Riposo

VINOVO
[redacted]: 011 965.1161. Non pervenuto.

TEATRI

TEATRO REGIO. Ore 20.30 Il barbiere di Siviglia di G. Rossini. C. Rovaris direttore. Regia di F. Sirleri. Orchestra e Coro del Teatro Regio. Con F. Vassallo, L. Polverelli, A. Siragusa. Durata 3 h. Arrivano 30 ingressi a L. 25.000 dalle 19.30. (Bigl. 10.30-18 e 19.30-20.30). Tel. 011 8815.241/242.

PICCOLO REGIO IL PUCCINI. Ore 17.30 Antologia polifonica e canti natalizi, concerto con il Coro La Bottega Musicale di San Raffaele Cimena diretto da Giovanni Cucci. [redacted] di Schumann, Da [redacted] Gallus, Kedily Artos, Da Victoria, Morales. Ingresso libero. Info: Assoc. Amici del Teatro Regio

ALFA TEATRO. Via Casalborgone 16/I. Stasera ore 20.45 Ensemble Vecchia Vienna presenta Il Concerto Omaggio a Strauss. Dirige M° A. Gotta. Il 23 ore 20.45 e il 24/12 ore 16 per teatro bambini la Comp. Marionette Grilli presenta Gelindo e la Natività. Aperte prenotazioni per 29-30-31/12-1 gennaio e Capodanno. La [redacted] della Madama operetta e veglione. Per info adulti 011 819.3539. Teatro bambini 011 819.9353. Http: www.alfateatro.com

ALFIERI. Piazza Solferino 2, tel. 011 562.38.00. Da [redacted] Garinei e [redacted] presentano Gianfranco Jannuzzo, Paola Quattrini, Fabio Testi in Se devi dire una bugia dilla grossa di R. Cooney, regia P. Garinei con Cesare Gelli e Anna Falchi. Inform. e biglietti tutti i giorni orario cont. dalle 9 alle 19. Sito internet: www.torinospettacoli.it

ANALOG. Via Chiomonte 3. Il 31/12 ore 22 Notte di Capodanno Sciocco/Iustro presenta The Incredibile Josh Georgousky Brothers in Tortello Drum! Spettacolo comicissimo brindisi di mezzanotte e proseguimento con giochi e interventi comici. Ingr. L. 50.000 in vendita alla cassa del teatro ore 16-19. Info: www.arpnet.it/angolo

AUDITORIUM Giovanni Agnelli Lingotto. Via Nizza 280. Ore 20.30 turno rosso. Orch. Sinf. Naz. della Rai. 11° Concerto Stag. Sinf. 2000-2001. David Lloyd-Jones direttore, Teresa Ringholz, Jeanne Piland soprani, Lani Poulson contralto, Thomas Sunnegardh tenore, Ronnie Johansen basso. Athestis Chorus. Filippo Maria Bressan maestro del coro. Musiche di Charpentier, Bach. Poltrona L. 60.000 Ingr. L. [redacted] giov [redacted] 1 8104653 - 810496.

AUDITORIUM [redacted] Orchestra Sinfonica Nazionale della Rai. Biglietteria presso il Palazzo della Radio via Verdi 31, dal martedì al venerdì or. 10-14, tel. 011 810.4653-810.4961

CARIGNANO. [redacted] Carignano & [redacted] Stabile Torino: [redacted] va in scena Rumori [redacted] Simon, regia di Attilio Corsini. Bigl. TST tel. 011 517.6246. Info 24 ore su 24 tel. 011 [redacted] Numero verde 800 235.333. www.teatrostabile[redacted] Prosegue la vendita dei biglietti per il 31/12/2000.

COLOSSEO. Via Madama Cristina 71. Tel. 011 669.80.34. Oggi ore 10.30 spett. per le scuole Il gioco del Teatro. Domenica 31/12 ore 22 Capodanno con I Cavalli Marci. [redacted] tel. 011 669.80.34 da lun. a [redacted] 10/13 - [redacted] Sito internet www.teatrocolosseo.it.

[redacted] Corso Moncalieri 241, tel. 011 661.54.47. Questa sera ore 21 [redacted] compagnia Torino Spettacoli presenta Arsenico e vecchi merletti di [redacted] Kesselring, regia G. Zanetti. Informazioni e prenotazioni feriali 9-22 festivi 15-22

GIANDUIA TEATRO. Via S. Teresa 5, tel. e fax 011 530.238. [redacted] Festa di Natale con la Compagnia Marionette Lupi. Ore 15 Le avventure di Gravagio nel mondo delle marionette. Prenot. obbligatoria tel. presso il teatro allo 011 530.238.

[redacted] Via Cristoforo Colombo 31 bis. Tel. 011 5805758. Tutte le sere ore 21, 25/12 ore [redacted] 26/12 ore 16 la Compagnia Torino Spettacoli presenta il giallo [redacted] Forbici follia, regia G. Williams, con A. Barbi, R. Bongiovanni, S. Bruna, C. Iosetti, G. Rufta e G. Williams. Inform. e bigliet. tutti i giorni oc. cont. [redacted] 9 alle 19. T. 011 580.5758 www.teatrogioiello.it.

CONSERVATORIO «G. VERDI» Piazza Bodoni. Ore 21 Città di Torino. Corpo di Polizia Municipale [redacted] Corpo di Polizia Municipale [redacted] Bar direttore. Coro lirico «G. [redacted]» Città di Venaria, insieme vocale «Il sogno di Polifilo». Musiche di Bar, Hadermann, Sirattore, Prado-Bega, Santana-Knetter, Ricciardi, Bach, Well-Wesley. Inf. 011 4426440

JUVARRA. Via Juvarra 15, tel. 011 540.675. Ore 20.45 Le Sorelle Suburbe in Il peggio del meglio del meglio del peggio. Inf. e pren. (dalle 16 alle 19). Tel. 011 540.675. Café Procope: ore 22.30 serata per Karl (Amnesty International)

PICCOLO. Piazza S. Giulia 2 bis, tel. 011 817.9373. Si prenotano [redacted] per le scuole di ogni ordine e grado (anche all'interno delle stesse): [redacted] Principe, Cavalleria Rusticana, Rana, Passeggiando tra le opere di Shakespeare, Goldoni, Improvvisazione a Versailles. Per informazioni 011 817.9373

TEATRO NUOVO. Corso Massimo d'Azeglio 17, tel. 011 650.0200. Il 25 e il 26 comp. Balletto R. Nureyev Schiaccianoci mus. Ciaikovski - coreografie di Petipa. Il 30 e il 31/12 Comp. T. Nuovo [redacted] vedova allegra e tante altre storie mus. Lehar con [redacted] Cirinnà

TEATRO AGNELLI. Via Sarpi 111, tel. 011 619.2351. [redacted] Domenicamattinateatro. Spettacoli per le scuole. Per informazioni Assemblea Teatro tel. 011 437.82.30 dal lunedì al venerdì in orario ufficio.

TEATRO DI TORINO. Piazza Massaua 9. Spettacolo di Natale Coppelia, o la fanciulla dagli occhi di smalto con la partecipazione dei Piccoli Allievi della Scuola di Danza della Compagnia. Venerdì 22 dicembre ore 20.30. Teatro Crocetta - via Piazzi 25. Pren. e inf. 011 473.0189

TEATRO CARDINAL MASSAIA. Via C. Massaia 104, tel. 011 257.881. Domani per la Rassegna Nazionale di Cabaret Ridi Torino Evento 2000 presenta Ficar & Picone (Palermo in sucà a pentire). [redacted] aperte le prenotazioni per lo spettacolo di Capodanno cabaret con Marco&Mauro e R. Sansebastiano. Inf. giorni feriali ore 16-19.

MONTEROSA. Via Brandizzo 65, tel. 011 284.028. Dal 28/12 al 4/1 il Teatro Zeta in La gabbia dei merlo e il gatto pazzo con B. Polacco e G. Serra, L. Bosio. Sono aperte le prenot. per le serate di Capodanno con M. Furnaro e S. [redacted] Casa Teatro ore 17-19

GARIBALDI TEATRO. Via Garibaldi 4 Settimo Torinese. Ultima replica. Ozzotte presenta La domenica della vita di R. Queneau con L. Valcepina. Uno spettacolo di P. Rota, L. Valcepina, A. Violato. Inf. tel. 011 800.55.50

TEATRO GOBETTI. Via M. Libertà 17, San Mauro Torinese. Ore 21 [redacted] Il Torino. Direttore M. Bourgue, E. Ciccarelli (pianoforte). W. A. Mozart: Serenata notturna n. 6 K 239 in Re Maggiore. Concerto n. 12 K 414 in La Maggiore per pianoforte e orchestra. Ein musikalischer spass K 522. Cassazione n. 1 K 63 in Sol Maggiore. Info. 011 812.7737.

TEATRO SUPERGA. Via Superga 45, Nichelino. tel. 011 627.9789. Il 23/12 ore 21 Concerto di Natale - Orch. Filarm. di Torino. L. 30.000 platea. L. 25.000 galleria.

TEATRO MATTEOTTI. Via Matteotti 1, Moncalieri. Il 26/12 e il 1/1/2001 comp. Santibriganti in Rumori fuori scena di M. Frayn regia F. Crivelli. Il 31/12 ore 21.30 Veglione di Capodanno con Rumori in scena. Il 1/1/2001 inizio spettacolo ore 17. Pren. informazioni 011 640.37.00

TEATRO [redacted] di [redacted] 13/1/2001 ore 21 Anfiteatro di Moncalvo Dora Bella figlia dell'amore, quartetto: di R. Harwood, con A. Procacci, L. Massaro, M. Botta, M. Maravigna, regia P. Rossi Castelli

ARCHIVIO DI STATO (piazzetta Mollino, telefono 011.540.382). Orario: 10-14, lunedì chiuso. Ingresso gratuito.

ARMERIA REALE (tel. 011.543.889). Orario: tutti i giorni 8.30-19.30; [redacted] Informazioni e prenotazioni tel. 011.518.43.58

BASILICA DI SUPERGA E TOMBE SAVOIA (telefono 011.898.0083). Orario: 10-12, 15-17. Venerdì chiuso.

BIBLIOTECA REALE (P.zza Castello 191 - telefono 011.543.855). Orario: lun., merc. e ven. 8.15-18.45; mart. e giov. 8.15-14; sab. 8.15-13.45

BORGO MEDIOEVALE (tel. 011.443.1701). Tutti i giorni 9-20. La Rocca da mart. a dom. 9-18. Lun. chiuso.

CASTELLO DI VENARIA REALE (telefono 011.562.35.30). Visite guidate agli «itinerari Juvarriani». Mostra «Un Castello nel Castello». Martedì, giovedì, sabato, domenica e festivi 9-11.30, 14.30-18. Sab. visite in notturna «Lumière» alle 21 su prenotazione inf. tel. 011.459.36.75

CASTELLO DI MONCALIERI (tel. 011.6418.45.42). Giovedì 9-13, sabato e domenica 9-13 e 14-18. Visite su prenotazione per gruppi e scolaresche

FONDAZIONE ITALIANA PER LA FOTOGRAFIA (via Avogadro 4, tel. 011.54.85.94). Mostra «Alexandr Rodchenko 1891-1956 Grafica». Fino al 14/1. Or.: da mercoledì a venerdì 15-19; sabato e festivi 10-19, lunedì chiuso

GALLERIA D'ARTE MODERNA E CONTEMPORANEA (via Magenta 31, telefono 011.562.9911). Mostra «Klee». Fino al 7/1. Tutti i giorni 9-19. Lunedì chiuso. Visite guidate telefono 011.442.95.46.

Sede di GAM: Villa Remmert. Mostra «Alere Gabinio - Valli piemontesi 1885-1925». Da martedì a venerdì 16-19.30, sabato e domenica 10-18. Lunedì chiuso.

GALLERIA SABAUDA (via Accademia Scienze 6, telefono 011.547.440). Tutti i giorni 8.30-19.30. Sabato 8.30-23. Lunedì chiuso.

MUSEO ARTI DECORATIVE - PALAZZO ACCORSI (via Po 55, telefono 011.81.29.116). Da martedì a domenica 10-20. Lunedì chiuso. Ogni 20 minuti visite guidate italiano-inglese-francese

MUSEO D'ARTE CONTEMPORANEA - CASTELLO DI RIVOLI (p. Mafalda di Savoia, tel. 011 956.52.22). Mostre: «Mirror's Edge. Il bordo dello [redacted]». E «BT (Back to Town)». Fino al 21/01/2001. «Arte povera in collezione». Fino al 25/3. Or.: mart., merc., gio., ven. 10-17, sab. e dom. ore 10-19; primo e terzo sabato del mese [redacted] chiuso al lunedì.

MUSEO DELL'AUTOMOBILE «C. BISCARETTI DI RUFFIA» (corso Unità d'Italia 40, telefono 011.677.666). Mostra: «In the same space». Fino al 21/1 e «Una storia in crescendo». Fino al 25/3 [redacted] periferia come luogo. Il progetto Hellersdorf». Fino al 14/1. Orario tutti i giorni 10-18.30; lunedì chiuso

MUSEO DEL [redacted] (via Andorno 2, presso Fondazione Paolo Ferraris, telefono 011.812.7580). Mostra permanente: «Gli [redacted] della memoria». Ingresso gratuito su prenotazione.

MUSEO DI ANTICHITÀ (via XX Settembre 88/c, telefono 011.521.22.51). Orario: martedì-sabato 9-19, domenica e festivi 14-19 [redacted] chiuso. Domenica ore 10-16 visita guidata da un archeologo.

MUSEO DI ANTROPOLOGIA (Via Accademia Albertina 17). Aegyptica Animalia. Dal 24/10 al 16/6/2001. Ingresso gratuito. Solo visite guidate su prenotazione. Domina Servizi 011.562.12.84.

MUSEO EGIZIO (via Accademia delle Scienze 6, telefono 011.561.7776). Mostra: «Della natura all'arte». Or.: tutti i giorni 8.30-19.30; sabato 8.30-23. Lunedì chiuso. Inf.: 011.560.79.12 - 561.83.91.

MUSEO [redacted] DI SCIENZE NATURALI [redacted] **CONSOLATA** (corso Ferrucci 14, tel. 011.440.24.00). Orario: giorni feriali 8.30-12.30; 14.30-18, festivi 14.30-18. Chiuso il lunedì.

MUSEO REGIONALE DI SCIENZE NATURALI (via Giolitti 36, tel. 432.30.80). Mostra: «I gioielli nella roccia - Esposizione permanente di minerali». Tutti i giorni 10-18. Chiuso martedì.

MUSEO NAZIONALE DEL RISORGIMENTO (p. Carignano, tel. 011.562.1147). A richiesta proiezione video: «Voci e volti del Parlamento Subalpino». Tutti i giorni 9-18; ultimo ingresso ore 18. Lunedì chiuso. Alla domenica ore 10 visite guidate con volontari dell'Unitre.

MUSEO DELLA MARIONETTA (via Santa Teresa 5. Telefono 011.53.02.38). Tutti i giorni su prenotazione.

MUSEO [redacted] DELLA MONTAGNA (via Giardino 39 - Monte Cappuccini, tel. 011.66.04.104). Mostra: «Il mito della montagna in celluloide - Luis Trenker». Fino al 16/4. Or.: tutti i giorni dalle ore 9 alle 19.

MUSEO DELLA SINDONE (via San Domenico 28, telefono 011.436.58.32). Orario: tutti i giorni 9-12 [redacted]

MUSEO NAZIONALE DELL'ARTIGLIERIA (c. [redacted] Ferraris ang. via Cernaia). Mostra: «Principe Eugenio - Un condottiero della visione europea». Or.: da lunedì a giovedì 9-12.30; 14-16.15; venerdì 9-12. Chiuso sabato e festivi.

MUSEO NAZIONALE DEL CINEMA ALLA MOLE ANTONELLIANA (via Montebello 20, tel. 011.812.56.58). Orario: tutti i giorni 9-20; sabato 9-23; lunedì chiuso.

MUSEO NUMISMATICA - ETNOGRAFIA ARTI ORIENTALI (Bricherasio 8, telefono 011.541.557). Tutti i giorni ore 9-19.

MUSEO PIETRO [redacted] (via [redacted] 7, telefono 011.546.317). Tutti i giorni dalle ore 9 alle ore 19.

MUSEO STORIA NATURALE DON BOSCO (viale Thovez 37, telefono 011.660.1066). Or.: tutti i giorni 9-12.30; 14.30-18.30 su prenotazione (telefono 011.63.806.29); pomeriggi del sabato e dei festivi entrata libera. Visite guidate (ore 15 e ore 16.30) il seconda domenica del mese. Ingresso gratuito.

PALAZZO BAROLO (via delle Orfane 7, tel. 011 436.03.11). Mostra: «Artistiche reclame. Dagli archivi telefonici 1913-1938». Fino al 10 gennaio. Chiuso dal 23/12 al 3/1. Orario da lun. a ven. 14.30-18.30. Sab. e fest. 10-12, 15-18. Giov. 20-22.30

[redacted] **SOTTERRANEO** (via Lagrange 20, tel. 011.5171660). [redacted] «La regina di Saba - Arte e leggenda dallo Yemen». Orario: mart. e merc. 9-19; da giov. a domenica 9-22. Lunedì chiuso. Fino al 7 [redacted]

[redacted] **CAVOUR** (via Cavour 8, tel. 011 54.74.71). Mostra: «Luci in Galleria. Da Monet al 2000». Orario: tutti i giorni 10-19.30; giovedì 10-22; lunedì chiuso. Fino al 14 gennaio.

PALAZZINA MAURIZIANA DI CACCIA (Stupinigi, telefono 011.358.12.20); Museo dell'Ammobiliamento. Orario: tutti i giorni 10-18; lunedì chiuso.

PALAZZO REALE (p.zza Castello, telefono 011.436.1455). Da mar. a dom. 9-19; sabato 9-19; 20-23. Lunedì chiuso.

[redacted] (via Crivelli 11 - Valentino, tel. 011.669.25.45). Mostra: «Michelangelo [redacted] l'altro». Tutti i giorni 11-19; lunedì chiuso. Fino al 4/2.

[redacted] PROVINCIA - [redacted] CADUTI DEL MARE (viale Marina d'Italia 1, tel. 011.696.32.45). Orario: giovedì, sabato, domenica 15-18; oppure su appuntamento

PROGETTO [redacted]
il mese del FINANZIAMENTO
TASSI ZERO
TASSI AGEVOLATI
durate da 12 mesi a 60 mesi
formula d'acquisto personalizzata
[redacted] 2001
[redacted] (TO)

ulysse

BERLUCCHI
Sempre

www.berlucchi.it

[illegible] I COMMENTI AL POSSIBILE FALLIMENTO DEL VOTO SUL FEDERALISMO

[illegible] FACCIAMO FOLLIE»

«Sarebbe folle rinviare il voto sul federalismo». Chi parla apertamente, per contrastarle, delle perplessità che starebbero emergendo nella maggioranza sul voto per la riforma federalista è il Ministro per gli Affari Regionali, Agazio Loiero (in foto).

[illegible] LE SPERANZE»

«Non siamo riusciti a dare risposte organiche alla richiesta dell'opinione pubblica di modificare la condizione complessiva delle nostre istituzioni». Lo ha detto il presidente [illegible] Senato, Mancino (in foto). Mancino ha auspicato l'affermazione dei principi di autonomia e di sussidiarietà.

[illegible] PIÙ TRASPARENTE»

Una Camera più efficiente [illegible] trasparente, aperta all'esterno e in collegamento con i Parlamenti degli altri Stati. E anche un nuovo sito internet «poliglotta». Lo ha ricordato il Presidente della Camera Violante (in foto) durante lo scambio d'auguri con la stampa parlamentare.

«Fermiamo l'invasione dell'Islam»

Il Friuli vara un progetto a difesa della cristianità

[illegible]
corrispondente [illegible]

A Nord-Est l'Islam fa paura. Al punto che il Consiglio regionale del Friuli-Venezia Giulia approva con 22 voti favorevoli, 2 astenuti e 17 contrari un ordine del giorno sorprendente: per difendersi dal «pericolo di una progressiva islamizzazione dell'Occidente» via libera a un ordine del giorno che chiede alla giunta regionale di verificare [illegible] studi e ricerche approfondite il rapporto tra i cristianità d'oriente e di occidente. Il tutto in relazione al pericolo, sempre più incombente, [illegible] islamizzazione. Sarà compito dell'Associazione Mitteleuropa di condurre in porto l'indagine e relazionare poi sulla situazione.

Mentre il Friuli-Venezia Giulia si trova a dover affrontare l'emergenza clandestini, migliaia [illegible] disperati che ogni giorno oltrepassano la lunga linea di confine che separa l'Italia dalla Slovenia, il Consiglio regionale discute sull' Islam. E [illegible] pericoli [illegible] [illegible] connessi.

Il documento approvato ieri pomeriggio ha preso le mosse dall'attenzione rivolta nella Finanziaria regionale 2000-2001 [illegible] temi riguardanti la cultura, per sottolineare «l'importanza e l'attualità delle tematiche relative ai rapporti socio culturali e religiosi, con particolare riferimento al fenomeno dell' immigrazione».

I tre consiglieri regionali che hanno firmato l'ordine del giorno - Ciriani (An), Saro (Fi-Ccd-Fdc) e Narduzzi (Ln) - rilevano [illegible] «l'ingresso massiccio in Italia [illegible] cittadini di religione musulmana pone, [illegible] [illegible] là di ogni strumentalizzazione di sorta, oggettivi problemi di integrazione [illegible] rapporti con la cultura liberale e cristiana patrimonio inestimabile della nostra civiltà» e che «la questione islamizzazione è oggetto di dibattito e riflessione all'interno del mondo ecclesiastico».

In particolare i tre firmatari ricordano che autorevoli personalità, come [illegible] cardinale di Bologna, Biffi, «hanno avuto il coraggio e l'onestà intellettuale [illegible] affrontare [illegible] demagogie e [illegible] chiarezza il tema della compatibilità tra culture e religioni che hanno concezioni totalmente diverse dei diritti individuali, di pensiero [illegible] di espressione, nonché dei rapporti nell'ambito della famiglia».

Sono note le posizioni del vescovo [illegible] Bologna, riprese recentemente anche dalla Conferenze episcopale emiliana: no al dialogo interreligioso, alt all'ingresso degli stranieri non cristiani, per la concessione di luoghi di culto dell'Islam si dovrebbe prima tendere il concetto di reciprocità.

Il Friuli è l'unica Regione italiana governata da una giunta del Polo con l'appoggio della Lega, guidata dal presidente di Forza Italia Roberto Antonione, che [illegible] mesi scorsi aveva richiesto l'intervento dell'esercito per fermare gli immigrati clandestini che attraverso il confine.

Ora la presa [illegible] posizione [illegible] tempi religiosi viene da tutta l'assemblea legislativa. Contro il documento si è espresso in una nota il consigliere regionale dei Verdi, Mario Puiatti, secondo [illegible] quale «il contenuto dell' ordine del giorno, che riprende un'analoga dichiarazione [illegible] fatta dalla consigliera Alessandra Guerra qualche giorno fa, [illegible] di gran lunga più grave di qualsiasi taglio di bilancio».

In questo modo, [illegible] parere di Puiatti, «la cosiddetta "Casa della libertà" dimostra che la propria tolleranza e libertà [illegible] pari a quella che avevano la Santa Inquisizione quando condannava al rogo gli eretici, e la regina Isabella quando cacciava gli ebrei dalla Spagna».

Il presidente della giunta regionale friulana Roberto Antonione

E RACCONTA: VE[illegible] QUI VENT'ANNI FA CON [illegible] MADRE MOLTO MALATA, [illegible] VISSE [illegible] [illegible]

Rutelli s'inginocchia nella cella di Padre Pio

Fabio Martini
[illegible] SAN GIOVANNI [illegible]

Stavolta, per una volta, telecamere e cronisti restano lontani. Francesco Rutelli [illegible] nella cella di padre Pio, si inginocchia, resta per qualche minuto in meditazione, poi esce e confida: «Ho provato una grande emozione, [illegible] stessa che provai più di 20 anni fa quando venni qui per [illegible] prima volta con mia madre». Rutelli allude alla storia familiare che più lo ha segnato nella vita: «Mia madre era molto malata, le [illegible] no dato pochi mesi di vita. Dopo la visita al [illegible] visse nove anni».

Nel suo prosaico giro d'Italia a [illegible] voti, Francesco Rutelli [illegible] optato [illegible] [illegible] tappa mistica. E' voluto salire ai cinquecentocinquanta metri di San Giovanni Rotondo nei luoghi del frate taumaturgo, "bollato" da cinque condanne del Sant'Uffizio [illegible] recentemente rientrato nelle grazie delle gerarchie vaticane. Per tre ore di fila Rutelli ha stretto mani di malati in pigiama, si è chinato [illegible] baciare anziane signore, ha salutato [illegible] un gruppo di cechi, ha lungamente contemplato il monolite di granito verde sotto il quale è sepolto padre Pio.

Scelta impegnativa il passaggio nel "regno" del venerato frate cappuccino. Soprattutto per [illegible] difficoltà di tenere assieme esigenze contrastanti. Diventato cattolico da pochissimi anni, Rutelli voleva mandare un messaggio allo sconfinato popolo di padre Pio, evitare l'impressione di [illegible] operazione strumentale, ma al tempo stesso non irritare troppo laici e laicisti del suo schieramento.

Proprio per questo, Rutelli si [illegible] mosso [illegible] discrezione. Dopo [illegible] veloce saluto al centro anziani, il Candidato dell'Ulivo si è immerso nella Casa Sollievo della sofferenza, [illegible] monumentale ospedale voluto [illegible] padre Pio [illegible] costruito (inizialmente) con l'obolo dei fedeli. E nei corridoi dell'ospedale, frequentato da povera gente, si è ripetuta per mezzora la stessa scena: malati ricoperti da modesti golfini e da vestaglie senza pretese si avvicinano [illegible] a Rutelli, gli stringevano le [illegible] qualcuno abbozzava timidi [illegible] [illegible] gratitudine, qualcuno si "sbilanciava": «Tenga duro!», [illegible] guri», «complimenti sindaco». Una povera vecchina in carrozzella ha stretto la mano a Rutelli [illegible] gli ha detto: «Torni, [illegible] raccomando!». E lui: «Se mi invitate ancora io torno».

Naturalmente Rutelli è venuto qui non perché sia stato invitato, ma perché [illegible] stato lui stesso ad invitarsi: «Abbiamo saputo che avrebbe gradito venire da noi soltanto quattro giorni fa - racconta il dottor Nicola Silvestri, vicedirettore sanitario dell'ospedale -, ovviamente siamo stati ben felici di poterlo ricevere». E davanti agli anziani, ai malati, [illegible] tantissimi medici, Rutelli per [illegible] volta ha [illegible] atteggiamenti [illegible] *piacio-*

Il candidato premier del centrosinistra Francesco Rutelli

[illegible]: ha stretto mani, ha fatto sottovoce gli «auguri», ha chiesto a fotografi e telecamere di tenersi lontani dalle corsie.

Poi, il momento-clou della giornata. Subito dopo il pranzo (offerto dai frati cappuccini), Rutelli è voluto scendere nel salone dove si trova la tomba di padre Pio. Accompagnato da padre Lotti, Rutelli ha osservato per cinque minuti il monolite - 30 quintali di granito - sotto il quale è sepolto padre Pio. Poi, è riuscito finalmente a "seminare" i cronisti: una porta si è chiusa alle sue spalle e colui che punta ad essere [illegible] candidato premier, oltreché [illegible] cattolici democratici anche di Bertinotti, è entrato nella cella di padre Pio. Sono seguiti diversi minuti di meditazione e di commozione. Poi, Rutelli è riemerso nel suo mondo di sempre. E' squillato il telefonino, è ricominciata la guerra delle elezioni. E il clima natalizio ha ispirato a Rutelli una proposta vagheggiata anni fa da Rino Formica: la possibile assunzione dei contrabbandieri che dovessero ravvedersi.

«Legittimi i referendum sulla devolution»

Contro il governo in campo anche i Consigli regionali

Gigi Padovani

Nello scontro tra Regioni e governo si apre un nuovo fronte: [illegible] i Consigli regionali, dotati di poteri legislativi come il Parlamento. Il tema è quello consueto: i referendum sulla devolution proposti in Piemonte, Lombardia e Veneto dall'alleanza Po-[illegible]-Lega. Dopo l'attacco dei «governatori» del Nord, [illegible] un documento varato da tutti i presidenti delle assemblee elettive (compresi quelli di centrosinistra, come il toscano Nencini, Sdi, e l'emiliano La Forgia, dell'Asinello) sostiene che «il ricorso alla consultazione dal popolo, [illegible] base regionale, [illegible] una fase che precede l'avvio del procedimento di revisione costituzionale e per temi che riguardano [illegible] prevalenza l'interesse di una singola regione, deve essere considerato legittimo nella misura in cui l'ordinamento della [illegible] Regione la ritenga ammissibile».

Al di fuori dal linguaggio giuridico-burocratico, il documento varato l'altra sera durante una riunione a Roma nella Sala del Mappamondo di Montecitorio, e diffuso ieri, sta a significare una sola cosa: a fianco dei presidenti di giunta eletti direttamente dai cittadini, scendono in campo anche tutti i consiglieri regionali. Anzi, sta già partendo il meccanismo [illegible] elezione che potrebbe anticipare la Camera [illegible] Regioni che [illegible] i sostenitori [illegible] federalismo chiedono, [illegible] previ-[illegible] dalla riforma del titolo quinto della Costituzione ancora all'esame del Parlamento per la seconda lettura. Lo annuncia il presidente della Conferenza dei Consigli regionali, il valdostano Roberto Louvin: «Entro febbraio nascerà il Congresso delle Regioni, sarà composto da 66 [illegible] bri, con esponenti delle opposizioni accanto a quelli della maggioranza: [illegible] organismo che prefigura la future Camera delle Regioni».

Quanto alla legge di riforma nazionale, è già stato varato in prima lettura da Montecitorio e Palazzo Madama: il provvedimento tornerà alla Camera il 24 gennaio, e i pericoli per la maggioranza sono molti. Perciò il ministro agli Affari regionali, Agazio Loiero, ha lanciato un appello ad andare avanti comunque: «Sarebbe un'operazione folle rinviare il voto. Meglio affrontare il rischio di andare sotto come maggioranza».

Ma i presidenti dei Consigli regionali oppongono la loro offensiva in [illegible] dei referendum. Spiega Roberto Cota, leghista, dal Piemonte: «Il governo ha fatto una dichiarazione di guerra contro le Regioni, presentando il ricorso alla Corte Costituzionale. Noi ci opporremmo sul piano giuridico, perché Piemonte e Lombardia hanno varato i referendum che chiedono ai cittadini se vogliono attribuire più poteri alle Regioni [illegible] [illegible] semplice delibera, ma anche sul piano politico, perché quella riforma della nostra Carta fondamentale preparata dal governo farebbe tornare indietro, con un articolo 117 più rigido di quello attuale».

Sé Cota - un «fazzoletto verde» molto vicino a Bossi presente a tutte le manifestazioni del Carroccio - ha tutto l'interesse a forzare i toni, il suo collega Louvin (dell'Union Valdotaine, eletto da una maggioranza che comprende il centrosinistra) è più morbido nelle forme, ma non nella sostanza. «Sì, quel documento è stato votato [illegible] tutti - spiega Louvin - non perché dà torto ad Agazio o ragione a Galan. [illegible] chiediamo il riconoscimento [illegible] una autonomia piena, e soprattutto serve un nuovo strumento di composizione dei conflitti [illegible] potere centrale e quelli locali. Vogliamo i giudici costituzionali eletti dal[illegible] Regioni e la Camera delle Regioni». Non a caso il documento chiede che si «ponga fine alla continua drammatizzazione tanto da parte governativa quanto da parte regionale». Ma il governo, quando si troverà una assemblea di circa 70 membri da tutti i partiti che sostiene le battaglie dei «governatori», come si comporterà?

Le ditte che ritirano gli scarti di macelleria da oggi sospenderanno il servizio

Mucca pazza, i mattatoi sono in crisi

Non riescono a smaltire i rifiuti, magazzini ormai saturi

ROMA

L'allarme si sta estendendo e i mat-[illegible] incominciano a dover fare i [illegible] [illegible] lo spazio. Il problema [illegible] dove mettere i rifiuti a rischio di «mucca pazza» [illegible] montando dal Nord al Sud. Lunedì la protesta dei gestori è partita dal Piemonte, ieri è rimbalzata in Sicilia. Le associazioni di macellai e di gestori di mattatoi dell'isola rischiano di dover chiudere gli esercizi e sospendere le attività di macellazione per le difficoltà nello smaltimento dei rifiuti speciali. La maggior parte delle ditte che ritirano gli scarti di macellaria hanno [illegible] noto che a partire da oggi sospenderanno il servizio. Come spiegano i gestori [illegible] alcune società siciliane di recupero, all'origine del problema la decisione dell'UE di vietare per un periodo di sei mesi l'utilizzo di mangimi [illegible] origine animale in tutti gli allevamenti, per fronteggiare la diffusione del prione (la proteina che veicola l'encefalopatia spongiforme bovina nota come malattia della mucca pazza). Così, gli scarti di macellazione fino a oggi acquistati dai mangimifici che producono farine animali, si accumulano nei magazzini ormai saturi. Una situazione resa più difficile dal periodo natalizio. Le scorie dovrebbero [illegible] incenerite - s'è parlato di avviarle ai forni dei cementifici, come combustibile, una volta diventate farine - ma i costi di incenerimento sono troppo alti, una media [illegible] 3500 lire al chilo (Iva esclusa) a fronte delle circa 100 lire al chilo pagate finora. «Per coprire questi costi [illegible] smaltimento - spiega il gestore di un [illegible] comunale ennese - la macellazione di un singolo capo passerebbe da circa 150 a oltre 900 mila lire. Costi che i macellai non possono certo sostenere».

Il presidente dell'Associazione macellai di Enna, Giuseppe Lobiano, sollecita l'intervento del prefetto perché si rischia la chiusura di molti punti vendita. «Oltre al fatto che pure i mattatoi chiuderanno i battenti - spiega -, rimane da risolvere il problema degli scarti in macelleria. La legge [illegible] di smaltirli nelle discariche e non possiamo certamente stoccarli all'interno dei negozi. Dovranno intervenire gli enti locali». I sindaci, però, ricordano di non [illegible] alcun potere decisionale in merito, viste le leggi sullo smaltimento [illegible] dei rifiuti che vietano l'ammissione [illegible] di materiale organico nelle discariche.

La soluzione? [illegible] [illegible] ministeri interessati alla vicenda [illegible] mucca pazza, Sanità, Ambiente e Politiche Agricole, il coro è unanime: è stato nominato un commissario per far fronte a questa vicenda, chiedete a lui. Il commissario, l'onorevole Alborghetti, «non è abituato a parlare prima di avere realizzato i fatti», sostiene una fonte che gli è vicina. I tecnici [illegible] previsto che sarebbe finita così e che, ancora una volta, si sarebbe dovuta gestire l'ennesima emergenza. E in fretta, per evitare che, nel frattempo, gli scarti a rischio escano per vie illegali.

(d. dan.)

MASTER UNIVERSITARIO in ECONOMIA PUBBLICA

UNIVERSITA' CATTOLICA DEL SACRO CUORE DI MILANO

ISTITUTO NAZIONALE [illegible] PREVIDENZA [illegible] DIPENDENTI DELL'AMMINISTRAZIONE [illegible]

MASTER IN ECONOMIA PUBBLICA

Anno Accademico 2000/2001

Obiettivi
L'Università Cattolica del Sacro Cuore di Milano e l'Istituto [illegible] previdenza per i dipendenti dell'amministrazione pubblica (INPDAP), al fine di contribuire alla formazione avanzata di giovani laureati, hanno istituito per l'anno accademico [illegible] [illegible] Master in economia pubblica di durata annuale, con inizio nel mese di gennaio prossimo.
Al termine del corso l'Università Cattolica del Sacro Cuore rilascerà il diploma di **Master [illegible] Economia pubblica**.
Sono [illegible] al corso [illegible] partecipanti che abbiano superato le prove [illegible] selezione. La tassa di iscrizione è di £ 15 milioni.
25 posti sono riservati agli iscritti, figli degli iscritti e dipendenti dell'Istituto di previdenza per i dipendenti della amministrazione pubblica, per i quali l'INPDAP conferisce 25 borse [illegible] studio dell'importo di 15 milioni ciascuna, corrispondente alla quota di iscrizione.
Altre borse vengono offerte dalla stessa Università Cattolica sulla base delle risorse a disposizione.
Modalità di iscrizione
L'accesso al Master è riservato ai laureati che [illegible] abbiano superato i quaranta anni di età alla data di scadenza per la presentazione della domanda e che abbiano riportato un voto di laurea non inferiore a 100/110, senza alcun vincolo riguardo alla Facoltà di provenienza.
L'ammissione al corso è subordinata al superamento di prove di selezione sulle materie attinenti all'indirizzo del Master.
La domanda va presentata **entro trenta giorni dal 21 novembre u.s.**, data della pubblicazione del Bando sulla Gazzetta Ufficiale n.91, 4ª Serie speciale, 21 novembre 2000, ed inviata con le dichiarazioni richieste, a [illegible] raccomandata a.r., al seguente indirizzo:

Segreteria del Master
in economia pubblica
presso INPDAP
Sede provinciale di Milano
Bastioni di Porta Nuova, 19
20121 Milano.

Organizzazione del corso
Il Master è [illegible] corso intensivo di studio, con frequenza obbligatoria, di durata annuale.
Il percorso formativo complessivo [illegible] è strutturato su un impegno di 1.500 ore, di cui 450 per le ore di lezione e/o esercitazioni e preparazione dell'elaborato finale, e 150 ore di stage presso un'amministrazione pubblica.
Il corso è diviso in tre moduli, ciascuno dei quali dura dieci settimane, a partire da fine gennaio 2001.

Informazioni
Per ulteriori informazioni è possibile rivolgersi alla segreteria del Master, presso [illegible] sede provinciale dell'INPDAP di Milano, tel. 02/6598423, fax 02/29086250, sito internet **www.inpdap.it**, o alla segreteria Master presso Università Cattolica, tel. 02/72345701, fax 02/72345706, sito internet **www.unicatt.it/masteruniversitario/economiapubblica**.

Per la pubblicità su: LA [illegible]

PK publikompass

20123 MILANO - Via Carducci, 28 - Tel. 02.244.24.611
10128 TORINO - Corso M. d'Azeglio, 60 - Tel. 011.666.62 11

LO STAFF PRENDE FORMA | TRE NOMINE FRA GLI AMICI INTIMI

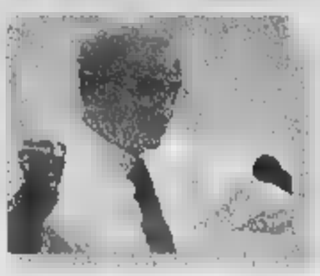

ECONOMIA

Un manager di punta per tagliare le tasse: questo il compito principale che Bush intende affidare a Paul H. O'Neill, 65 anni, sposato, 4 figli, presidente dell'«Alcoa Inc.», gigante dell'alluminio, e segretario al Tesoro designato. La nomina deve essere approvata dal Senato

COMMERCIO ESTERO

Il ministero del Commercio è stato affidato a Don Evans (sposato con una compagna di scuola delle elementari di Bush) che ha guidato l'ultima campagna elettorale del presidente, raccogliendo 100 milioni di dollari, ed è stato fra i protagonisti della battaglia legale in Florida

CASA E SVILUPPO URBANO

Mel Martinez, un esule anticastrista cubano attuale presidente della contea di Orange in Florida, sarà alla guida del ministero per la Casa e lo Sviluppo urbano. Martinez è stato tra i protagonisti della saga di Elian, il bimbo che i cubani di Miami non volevano far tornare all'Avana

L'uomo che dovrà tagliare le tasse

Bush nomina O'Neill segretario al Tesoro

Franco Pantarelli
NEW YORK

Un'altra raffica di nomine, ieri, da parte di George Bush, che sta preparando la propria squadra in vista del 20 gennaio, quando diventerà l'uomo più potente del mondo. Don Evans, amico da sempre e il «fund raiser» più efficace della sua campagna, è stato nominato responsabile del Commercio Estero, cioè l'uomo che dovrà vedersela con gli europei nel Wto, l'organizzazione mondiale del commercio. Mel Martinez, un leader della comunità cubana della Florida che tante «soddisfazioni» ha dato nella vicenda elettorale, sarà il [illegible] dell'Edilizia Popolare, quasi a dare l'idea che per quanto riguarda Cuba e l'embargo commerciale difficilmente ci saranno aperture nei prossimi quattro anni.

Questo rende abbastanza puntuale l'osservazione di Bill Clinton in un'intervista di addio: «Credo che Fidel Castro e quelli che in America non vogliono cambiare nulla nelle nostre relazioni con Cuba stiano ballando, magari inconsciamente, la stessa danza, perché finché ci sarà l'embargo lui avrà sempre una scusa per giustificare i fallimenti del suo regime». Un'altra nomina annunciata da Bush è quella di Ann Veneman alla carica di segretario dell'Agricoltura (un incarico che lei ha già coperto nel governo della California) e un'altra ancora, la più importante, è quella di Paul Henry O'Neill a segretario del Tesoro. O'Neill, un uomo d'affari affermato, con un passato di manager anche alla Ford, sarà dunque colui che dovrà realizzare la grande promessa fatta da Bush in campagna elettorale: quella di ridurre le tasse di 13.000 miliardi di dollari, perché il surplus economico realizzato negli anni di Clinton «non è denaro del governo ma del popolo», secondo il grido di guerra che Bush ripeteva in ogni angolo del Paese.

Il punto criticatissimo di quel piano era il fatto che fosse indiscriminato, mentre Albert Gore diceva che andavano favoriti i ceti meno fortunati. Ma non sarà quello il problema di O'Neill. Di fronte, lui, non avrà l'avversario politico bensì il «grande vecchio» dell'economia americana Alan Greenspan, il capo della Federal Reserve. Bush e Greenspan si sono incontrati lunedì. Anzi il loro è stato il primo degli incontri che il presidente eletto ha avuto nei due giorni trascorsi a Washington. Una sorta di omaggio che Greenspan ha probabilmente gradito, così come avrà apprezzato le lodi sperticate che Bush gli ha rivolto quando ha annunciato la sua conferma a capo della Fed.

> Per realizzare la sua principale promessa elettorale il neopresidente avrà il difficile compito di convincere la Federal Reserve guidata da Greenspan

Al di là di questo c'è il problema di come usare il famoso surplus che è stato il protagonista indiscusso di tutta la campagna elettorale. Come la pensa Greenspan lo sanno tutti: quel denaro deve essere utilizzato per pagare il debito pubblico americano. E ciò costituisce una specie di rotta di collisione con la drastica riduzione delle tasse voluta da Bush. Il compito di O'Neill sarà quello di rappresentare Bush di fronte al capo della Fed nei giorni di discussioni forti, seppure velate come sempre, che tutti prevedono quando si tratterà di decidere davvero che fare.

Un'avvisaglia, di quei giorni, è fondo si è già manifestata. L'altro ieri, mentre nell'Ufficio Ovale Bush e Bill Clinton posavano per i fotografi stringendosi la mano e fingendo di volersi tanto bene, dalle domande dei giornalisti è affiorata la parola «recessione». Clinton ne ha negato l'esistenza, Bush ha detto che lui il modo per combatterla lo conosce già: realizzare al più presto il taglio delle tasse in modo da mettere più soldi nel mercato. Greenspan, proprio ieri ha detto tutta un'altra cosa, e cioè che in un vicino futuro si potrebbe essere costretti ad abbassare i tassi di interesse e a salvaguardarsi dal rischio di inflazione che ciò porta proprio attraverso la diminuzione del debito pubblico.

Conflitto "annunciato" fra Casa Bianca e Federal Reserve? Molti lo danno per inevitabile e già vedono una sorta di riedizione della disputa che otto fa Bush padre ebbe con Greenspan, che secondo l'allora presidente si rifiutò di diminuire i tassi, nonostante le sue forti pressioni, e in questo modo gli fece perdere la Casa Bianca, nonostante la vittoria nella Guerra del Golfo.

CADUTA DALLA MORTE ANNULLATA L'INCRIMINAZIONE DI PINOCHET

SANTIAGO DEL CILE. La Corte Suprema cilena ha confermato l'annullamento del rinvio a giudizio di Augusto Pinochet nell'ambito del processo conosciuto come «Carovana della morte». Per quattro contro una la seconda sezione del massimo tribunale cileno ha così accolto la tesi della difesa, secondo cui il provvedimento del giudice Juan Guzman conteneva vizi procedurali. La Corte Suprema ha nella sostanza ratificato la sentenza dell'11 dicembre della Corte di appello, che aveva annullato il provvedimento di rinvio a giudizio contro Pinochet ritenendo valida la rogatoria realizzata da Guzman quando l'ex generale era detenuto a Londra.

Nella sentenza di ieri la Corte Suprema impone fra l'altro al giudice Guzman di interrogare l'imputato entro 10 giorni (al più tardi il 9 gennaio), al di là del fatto che siano previsti nuovi medici a cui Pinochet dovrà sottoporsi entro breve nell'ospedale militare della capitale. Questi ultimi, che saranno [illegible] psicologico e neurologico, dovranno determinare se l'ex generale è in grado di sopportare alla sua età (85 anni) un processo. (Ansa)

BOMBA DELL'ETA A BARCELLONA, MUORE UN VIGILE

Sventato un massacro sulla Diagonal

BARCELLONA. Freddato a colpi d'arma da fuoco mentre sventa un nuovo attentato dinamitardo dell'Eta. Juan Miguel Gervilla, 38 anni, stava dirigendo il traffico sulla Avenida Diagonal: si è avvicinato all'auto dei terroristi, ferma per un guasto improvviso, ed è stato ucciso. Nell'automobile sono stati ritrovati dalla polizia 13 chili di esplosivo. (Nella foto, la rimozione del corpo dell'agente) (Ansa)

I vitelli italiani non fanno pazzie perche' sono giovani estremamente controllati.

Sicuri [illegible] sono vitelli.
La macellazione degli animali avviene entro i sei mesi, quindi in un'età in cui il cosiddetto "morbo della mucca pazza", non può essersi ancora sviluppato.

Sicuri nell'allevamento.
I nostri vitelli sono controllati in ogni momento del processo produttivo. L'allevamento segue standard elevatissimi, per garantire la massima sicurezza sanitaria.

Sicuri [illegible]
I nostri vitelli sono anche estremamente controllati nell'alimentazione, che si basa esclusivamente su latte e cereali, assicurando quindi la completa immunità dal morbo.

Sicuri nella [illegible] e nella distribuzione.
Anche la macellazione e la distribuzione sono sottoposte a controlli costanti, per evitare qualunque difetto nel prodotto e garantire un'igiene assoluta.

Dai nostri controlli, bontà a [illegible]
Tutti i controlli effettuati hanno un solo risultato finale: quello di portare sulla tavola dei consumatori una carne buona e, soprattutto, sicura. Sempre.

CARNE SANA, CARNE ITALIANA
GARANTITA DAL CONSORZIO ITALIANO VITELLO QUALITA'

CONSORZIO ITALIANO VITELLO DI

[illegible].VI.QUAL
Consorzio Italiano Vitello di [illegible] - Via [illegible] -
06/85356208 - Fax 06/8419345 - [illegible]: ci.vi.qual@iol.it

LA CARRIERA DI UN PREMIO NOBEL

La carta d'identità

Nome e cognome: Shimon Peres
Città e luogo di nascita: 1923, Polonia
Arrivo in Palestina: 1934.
Sei anni dopo fonda il kibbutz Alumot, fattoria collettiva che consentiva agli immigrati ebrei di mettere radici nel Paese

1984

È vice-ministro della Difesa. Diventa collaboratore di Ben Gurion, futuro primo p[remier] di Israele

È premier in un governo di unità nazionale, fino al 1986

Riceve il premio Nobel per la pace con Rabin e Arafat

Dopo l'assassinio di Rabin diventa capo del governo. Perde le elezioni del '96

Si candida a premier, ritirerà la candidatura se entro il 20 gennaio ci sarà un accordo di pace con i palestinesi

Diventa ministro, pri[ma] dell'Immigrazione, poi dei Trasporti, quindi dell'Informazione

Ministro della Difesa da tre anni durante il governo Rabin, diventa leader del partito laburista

Affianca [il] ministro degli Esteri [e] primo ministro Rabin [ne] negoziati con Israele

[è] sconfitto nella corsa alla Presidenza della Repubblica. Mantiene l'incarico di ministro della Cooperazione regionale all'interno dell'esecutivo di Barak

ANSA-CENTIMETRI

Peres, l'ora della verità

Oggi decide se contrastare Barak

Fiamma [M.]

GERUSALEMME

Dicono che ormai Peres parli di Barak come di «un uomo malvagio»; e nell'ufficio di Peres giungano telefonate anonime che lo minacciano di [non] partecipare alle elezioni. In Israele, [dove] solo Shimon Peres co[me] candidato (ancora non [uf]fermato) p[remier] ministro alle elezioni del prossimo sei febbraio per complicare un quadro che già appare pazzesco: da [una] parte, scontri a Gaza che ancora oggi hanno portato a quattro morti palestinesi, dall'altra gli incontri di pace a Washington [che] per la prima volta [dal] 28 settembre, inizio dell'Intifada [delle] Moschee, sembrano lampeggiare una luce di speranza, tanto che la Albright dà palesi segni di soddisfazione: «i colloqui [sono] molto positivi» ha annunciato tutta allegra alla stampa, mentre Clinton, che fino ad ora si era tenuto fuori dei colloqui, è addirittura già apparso sulle [scene] forse per raccogliere in extremis gli allori di un accordo.

Arafat e Barak [non] hanno bisogno ambedue per salvarsi: Yassed Abed Rabbo e Shlomo B[en] Ami, i capi delegazione, discutono ormai sulla base della cessione del potere ai palestinesi sulla spianata delle Moschee, e questo apre ad Arafat, sempre pressato dal mondo musulmano, la possibilità [di un] accordo. E poi la confusione terribile dello scontro interno, con la variabile del 76enne Peres che [è] nell'agone convinto che la p[ace] abbia bisogno di lui, e non di Ehud Barak. E se Barak fa un accordo in queste ore, questo può condurlo a due sbocchi opposti: da una parte può indurre Peres ad abbandonare l'idea di concorrere dato che la p[ace] sarebbe già fatta; ma dall'altra Peres, che resto insieme a Leah Rabin, [non] aveva affatto apprezzato che il Premier attuale avesse offerto ad Arafat parti rilevanti di Gerusalemme. Quindi, potrebbe invece sentirsi spinto a diventare il Primo Ministro di un pace [con] concessioni eccessive. Molto dipende dall'entusiasmo con cui [il] Meretz, il partito radicale guidato da Yossi Sarid, deciderà oggi di dargli il sostegno dei suoi dieci deputati e anche, si mormora, dall'accordo che Peres potrebbe stringere in queste ore con Barak [stesso]. I due si sono incontrati ieri not[te]: poiché Barak ritiene un terribile sgarro il fatto che il vecchio leader della pace intenda contrapporglisi spaccando la compattezza del fronte e dichiarando al mondo intero la [sua] disistima per lui, ha certamente cercato di dissuaderlo offrendo[gli] qualcosa di importante in cambio della rinuncia.

Probabilmente [il] posto di Ministro degli Esteri, che restituisca a Peres la parte sotto i riflettori che il Nobel per la pace gli aveva dato, e Barak gli aveva tolto mettendolo da parte.

[Se] Peres però [si] seguita a ripetere che un «loser» come lui non porterà [mai] il campo della pace alla vittoria, e che il suo è un gesto di ripicca contro un uomo in difficoltà. Intanto, mentre il campo della pace gioca alle elezioni, il Medio Oriente non intende tuttavia placarsi. Secondo fonti ben informate, l'[esercito] israeliano avrebbe rafforzato la [sua] presenza al Nord e sarebbe in stato di allerta. Le ripetute affermazioni aggressive di Bashar Assad, il rais siriano, ha detto recentemente all'incontro fra [gli] islamici nel Qatar che Israele è un paese nazista, e che [si] vuole una politica «creativa» sullo stile degli Hezbollah) sembrano aver convinto Israele che il confine con la Siria sia pericoloso: nell'ultima settimana, si sono notati movimenti di truppe israeliane nel Golan. Il portavoce dell'esercito non ne vuol sentir parlare: «Non è vero», ha risposto alla richiesta di conferma.

Il premier potrebbe offrirgli un posto da ministro degli Esteri in cambio della rinuncia a candidarsi

Un'altra giornata di scontri (4 morti), voci di un dispiegamento di truppe israeliane ai confini con la Siria

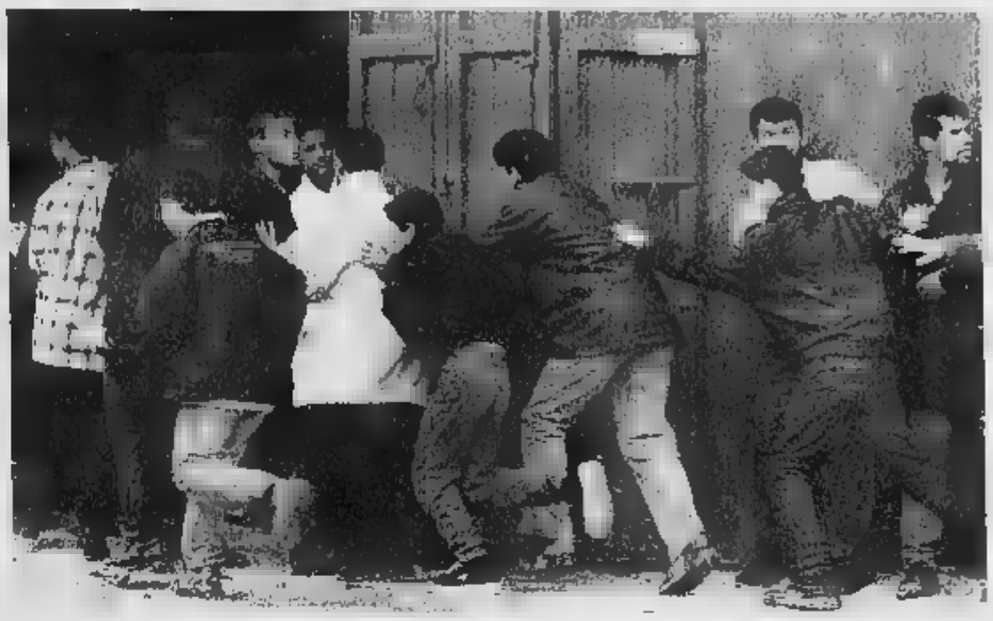

Scene [di] quotidiana violenza mediorientale: a Gaza giovani palestinesi cercano rifugio dal fuoco dei militari israeliani

---

È mancato all'affetto dei suoi cari
Giovanni Genta
Anziano «La Stampa»
anni 93
Addolorati lo annunciano: i figli Daniela e Mauro [con] le rispettive famiglie, la sorella Rosina e parenti tutti. I funerali avranno luogo in Cirié venerdì 22 corr. alle ore 14,30 partendo dall'abitazione via Dante n° 15.
— Cirié, 20 dicembre 2000 - [omissis]

L'Amministratore Delegato, Il Consiglio di [Amministrazione], il Collegio Sindacale, i Dirigenti e i Dipendenti tutti della Editrice «La Stampa» SpA prendono parte al dolore della famiglia per la morte dell'ex dipendente
Giovanni Genta
— Torino, 20 dicembre 2000.

Il Gruppo Anziani «La Stampa» ricorda il ca[ro]

È mancata all'affetto dei suoi figli
[Maria] Maria Marone ved. Botto-Micca
Ne danno il triste annuncio: [Ma]ria, Federico, Vittorio, Alfredo, Gabriella; i nipoti, la nuora, il genero e parenti tutti. Funerali [sa]bato 23 corr. ore 8,15 nella parrocchia S. Teresina (c.so Mediterraneo, [n.] - To). Il presente è partecipazione e ringraziamento.
— Torino, 20 dicembre 2000.

Paola Botto-Micca in [Ma]ria [Pia] i figli affettuosamente ricorda la COGNATA.

Maria Pia Marone Raviola e figli partecipano affettuosamente al dolore dei cugini e loro famiglie.

È mancato
Leonardo Vangelista
Lo annuncia la moglie Lucia, parenti tutti. Funerali venerdì 22 ore 10 parrocchia Madonna di Campagna.
— Torino, 19 dicembre 2000.
O.F. «Il Cero» - Tel. 011/226.66.66.

È mancata
Aurelia Ugazio
di anni 91
Lo annunciano il figlio Giancarlo con Anna, Alessandro con Monica, Elena con Alessandro, le adorate nipoti Silvia, Alice e Vio[la], i nipoti Mariella con Giovanni e figli, Giancarlo con Matilde e figlia, ed i parenti tutti. I funerali si svolgeranno venerdì 22 dicembre alle ore 14 nella chiesa dell'ospedale Maggiore di Carità di Novara.
— Novara, 20 dicembre 2000.

Non piangete, se mi amate!
(S. Agostino)
Enrica Faga ved. Massa
ha raggiunto Franco e Maria Luisa. Lo annunciano Laura con Mario Bergamin e Francesca, Alfredo con Guido, Amelia con Tonino e Monica, Marisa e parenti tutti. Funerali venerdì 22 c.m. alle 10 nella parrocchia Gesù Crocifisso via Giaveno 39 - Torino.
— Torino, [20] dicembre 2000.

L'Associazione ex allievi Fulgor partecipa al dolore dei Padri Giuseppini e dei familiari per la scomparsa del carissimo
padre Ambrogio Ceriani
Santo Rosario giovedì 21 dicembre ore 16,30 alla Casa di Ripo[so] Marello e alle 20,30 al Santuario di San Giuseppe Asti. Il funerale verrà celebrato venerdì 22 dicembre ore [11] Santuario San Giuseppe.
— Asti, 21 dicembre 2000.

È mancata
Laura Enrico [Ved.] Cerrato
Addolorati l'annunciano il marito Giuseppe, i fratelli Paolo e Gabriele con le loro famiglie. Funerali venerdì 22 ore 10,30 Cappella Suore del Cenacolo (piazza Gozzano 4).
— Torino, 20 dicembre 2000.

È mancata all'affetto dei suoi cari
Lidia [Ma]ria ved. Riccomagno
Lo annunciano: il figlio Franco con Carla, l'adorata Silvia, parenti tutti. Funerali in Torino, giovedì 21 dicembre ore 14,30 par[roc]chia S. Giovanni Bosco, via Sarpi 117.
— Torino, 20 dicembre 2000.

Cristianamente è mancata
Evelina Amè
Maestra element[are]
[Me]daglia d'oro Pubblica Istruzione
[Ne] danno il triste annuncio [figli] e parenti tutti. Santo Rosario giovedì 21 ore [18] cappella Ospedalino Koelliker, corso [Gu]glielmo Fevaris 251. Funerale venerdì 22, per orario telefonare al 011 727.51 1.
— Torino, 20 dicembre 2000.

I compagni della III A maturità [1945] del Liceo Cavour ricorderanno [con] affetto
Piera [Ottone]
— Torino, [19 dicembre 2000].

Fede Sartoris ved. Chicco [e] Paolo, [Ma]ria Alfredo Daniela Sara, Chiara Dario, Grazia Gigi, si uniscono al dolore di Stefano per la perdita della mamma
Piera Ottone
— Torino, 19 dicembre 2000.

La famiglia Brandimarte partecipa al dolore della famiglia per la scomparsa di
Claudio [Bona]
— Torino, 21 dicembre 2000.

Colleghi ed amici esprimono la loro commozione al prof. Bruno Bergamasco per la perdita della mamma
[Maria] Fasano
Franco Benech
Paolo Benna
Mauro Bergui
Gianni Boris Bradac
Paola Cavalla
Paolo Cerrato
Adriano Chiò
Alessandro Cicolin
Dario Cocito
Stefania Crasto
Dino Daniele
Francesco Distefano
Luca Durelli
Patrizia Ferrero
Federica Ferro
Marco Fontanella
Andrea Francavilla
Salvatore Gentile
Maria Teresa Giordana
Gianfranco Lombard
Leonardo Lopiano
Leonardo Lovaglio
Vincenzo Luparello
Alessandro Mauro
Tiziana Mongini
Elisa Montalenti
Paolo Mortara
Roberto [Mu]rtas
Laura Orsi
Carlo Alberto Pagni
Laura Palmucci
Lorenzo Pinessi
Roberto Ponzio
Innocenzo Rainero
Stefano Sales
Davide Schiffer
Riccardo Soffietti
Guido Stura
Luisella Tarenzi
Stefano Tealdi
Anna Terreni
Maria Claudia Vigliani
Sergio Zerna.
— Torino, 20 dicembre 2000.

Il Dipartimento di Neuroscienze dell'Università di Torino partecipa commosso al lutto del prof. Bruno Bergamasco.
— Torino, 20 dicembre 2000.

È mancato
Francesco Sammarco
[Ved.]
L'annunciano: la moglie Luisa, il figlio Massimiliano, fratelli, parenti tutti. Per data ed orario [funerali] telefonare allo 011/4597494.
— Torino, 20 dicembre 2000.

Antonio Murri
L'ultimo saluto all'artista del ferro, Toni Lattanzio, Anna Boschi.
— Torino, 21 dicembre 2000.

Cristianamente è mancato
Giorgio [Ma]
anni 92
L'annunciano il figlio Ernesto [con] Vittoria, i [nipoti] Annamaria con Paolo e bimbi, Giorgio con Mariangela e bimbi, [la] Maria, cognate, nipoti e parenti tutti. Si ringrazia il dott. [Bu]ffa per le cure prestate. Funerali giovedì 21 dicembre ore 13,45 partendo dalla [casa] Re Martino. La presente è partecipazione e ringraziamento.
— Settimo Torinese, 20 dicembre 2000.

Ciao [nonno] Bis. Davide, Luca, Ilaria, Matteo.

Domenico con Maria, Giuseppe con Mariuc[cia] Luigi con [famiglia] e famiglie [partecipano].

La cognata Maria [Ma]ria, i [nipoti] Grosso, Rivera e Ravalor partecipano al dolore della famiglia.

I nipoti N[ino] e Marco Grandi con le rispettive famiglie si uniscono al dolore dei familiari.

Natale Grandi partecipa [al] dolore.

Si uniscono al dolore della famiglia Torta: la sorella Maria Torta ved. Rocco, la cognata Giuseppina [Ma]ria ved. Torta, i nipoti Rocco, [Ma]ria, [Ma]ria, Alessia, Gilardi, Torta.

Improvvisamente è mancata ai suoi cari
Teresina Visentin in [Ma]
anni 63
L'annunciano il marito Osvaldo, i figli Paola e Marco con rispettive famiglie, la mamma Cecilia Paiella; parenti tutti. La cara salma part[irà] da S. Carlo villa Cantù venerdì 22 corr. alle 15,15 per Cirié ove si svolgeranno i funerali alle ore 15,30 dalla parrocchia S. Giovanni. Il presente è partecipazione e ringraziamento.
— Cirié, 20 dicembre 2000.

È mancato all'affetto dei suoi cari
Osvaldo Racanella (Pino)
anziano FIAT
Lo annuncia[no] moglie, figlio, [nu]ora, nipoti, fratello, cognati, parenti tutti. Un particolare ringraziamento [al] dott. Veronesi dell'associazione Faro [e] [dot]t. Giovanna. Per funerali tel. impresa Audisio [Ma]. 011/254140.
— Torino, 20 dicembre 2000.
[Ma]. F. Audisio - via Chiesa della salute 6/G - TO

RINGRAZIAMENTI

La famiglia Pavizza ringrazia tutti coloro che sono stati [vi]cini nel momento della perdita del loro caro
Lino
La S. Messa [del] trigesimo verrà celebrata domenica 14 gennaio, ore 11,30, nella parrocchia SS. Annunziata di Pino T.se.
— Pino T.se, 21 dicembre 2000.

[1990] [2000]
Attilio Pasquarelli
Triste data. Il tempo [non] cancella il tuo ricordo. Elena.
— Torino, 21 dicembre 2000.

[1901] [2000]
dott. Gino Boniperti
Dolore senza fine, rimpianto quotidiano. La tua famiglia. S. Messa domani 22 dicembre S. Cristina, p.zza S. Carlo - 18,30.

21-11-2000 · 21-12-2000
Ad un mese dalla scomparsa del
dottor Renzo Bauchiero
[la] moglie con infinito amore e rimpianto lo ricorda a quanti lo hanno conosciuto.
— Roma, 21 dicembre 2000.

[1999] [2000]
Tino Forno
Avvocato
Sempre tra noi. S. Messa 22 dicembre ore 9 S. Antonio da Padova.

Ho prenotato due posti per un pranzo al sacco.

C'è un sito dove hanno tutti gli indirizzi utili per chi [ama] il bel vivere.
Suggerimenti, percorsi, itinerari dove fare escursioni in mezzo alla [natura] incontaminata.
È il sito degli Amici della Toscana: per gente che non si fa menare per il naso.

www.[omissis].it

L'indirizzo del buon vivere.

L'AMMINISTRATORE DELEGATO DI WIND «SERVONO LE CONDIZIONI PERCHE' I PREZZI LI FACCIA IL MERCATO»

«Nelle Tlc c'è poca concorrenza»

Pompei: Telecom ha gli stessi nostri costi?

Tommaso Pompei, ad di Wind

L'ASSEGNAZIONE SLITTA A META' GENNAIO

Marco Zatterin

ROMA. La questione delle «bande sporche», ovvero le frequenze più esterne e dunque più soggette alle interferenze, fa slittare l'assegnazione delle licenze Umts. La decisione dell'Authority, attesa ieri, arriverà solo a metà gennaio; in ogni caso a ridosso della scadenza fissate dal disciplinare di gara. A sollevare questioni, in audizioni con l'Authority che si sono svolte nei giorni scorsi, sono state due delle 5 società assegnatarie della licenza: Andala e Wind. «Secondo i nostri tecnici c'era una disparità di trattamento - affermano e Wind - tra noi e alcuni altri gestori sull'assegnazione delle frequenze. Abbiamo fatto presente il problema all'Authority e siamo contenti che abbia ritenuto giusta la nostra segnalazione». Per Wind «ci sono gli strumenti tecnici per evitare queste disparità nel blocco frequenze». Anche Andala ha fornito nei giorni scorsi all'Authority «approfondimenti tecnici e una serie di considerazioni sulla questione delle frequenze». L'Authority dunque si è presa qualche giorno in più ma in - lo rilevano tutti i gestori assegnatari della licenza minimizzando il rinvio (non solo Andala e Wind che hanno sollevato il problema ma anche Tim, Omnitel e Ipse 2000) - «è nei tempi».

Si lavora molto sulla definizione delle regole del gioco e non si pensa abbastanza alla loro applicazione». Eccolo qui, assicura Tommaso Pompei, il limite del funzionamento del mercato italiano delle Tlc. L'azione dovrebbe andare più a fondo e creare le condizioni perché la concorrenza possa esplicitarsi al massimo. Invece, insiste l'amministratore delegato della Wind (la controllata telefonica Enel che presto sarà fusa con Infostrada), non è sicuro che legge uguale per tutti e, di conseguenza, può dire che ci sia giusta competizione fra le parti, e nemmeno che Telecom Italia abbia gli doveri dei diretti rivali.

Tutto comincia col canone e l'aumento deciso la scorsa settimana dall'Authority Tlc. «Il canone dovrebbe compensare gli del- rete. Perché questo avvenga nel modo corretto, occorre un'esatta definizione dei costi (che dovrebbero certificati da un terzo) e una giusta ripartizione fra tutti i protagonisti del mercato. E' una questione tecnica di contabilità regolatoria che si lega ad un altro interrogativo: "una volta definito il costo di alla rete, facciamo ad essere sicuri che sia sostenuto sia dagli operatori nuovi entrati sul mercato che dalle divisioni business di Telecom Italia?" Telecom si trova nella straordinaria situazione per cui vende il prodotto a tutti (quello dell'ultimo miglio), e contemporaneamente ha una propria divisione che quello stesso prodotto lo dà ai consumatori. Al momento esiste certezza formale che i costi sostenuti da Telecom siano gli stessi che gravano su Wind, Infostrada, e gli altri cento e passa operatori».

Come mai?

«In Italia stati fatti grandi passi nella regolamentazione delle Tlc e d'accordo col presidente dell'Authority, En- Cheli, dice che in linea l'Europa. Ad una buona definizione del quadro non corrisponde però una equivalente attenzione ai dati di fatto, cioè e come la competizione si è effettivamente sviluppata».

Di chi è la colpa?

«Oggi si cita come indice di apertura del mercato il numero delle licenze. E dice: "Ci sono 150 operatori autorizzati di rete fissa, dunque e mercato è aperto". Non è vero. Per la concorrenza bisogna confrontare i minuti di traffico di Telecom Italia con quello dei nuovi entrati sul mercato. La situazione è sbilanciata. Il regolatore dovrebbe riflettere con attenzione...»

Il nuovo canone rispecchia i valori di mercato?

«Posso anche accettare che sia congruo. Eppure manca una cosa. Quando si propone una revisione del canone perché si sostiene che i costi hanno portato e spese e un certo livello, bisognerebbe indicare come si intende ridurre in parallelo gli oneri per i clienti».

Pensa che non dovrebbe es- il regolatore a fissare i prezzi?

«I prezzi li fa il mercato. L'Authority deve definire delle condizioni in cui la concorrenza possa esplicitare tutti i suoi effetti, riducendo i prezzi e incrementando l'efficienza. Non c'è alternativa».

Dopo l'annuncio dell'aumento del canone, Infostrada ha deciso di rimborsarlo i clienti. Colaninno l'ha definita una da «sagra paesana»!

«Mi intendo poco di sagre paesane, così ho scarsi argomenti per valutare ambiente che non frequento. La nostra offerta tende a spostare l'attenzione sul costo vero del servizio. cosa che possono fare tutti: la stessa Telecom non è obbligata a conservare il canone. rendo conto che venendo decenni cui canone e servizi sono stati separati si possa avere difficoltà nel concepire il cambiamento. Ma questo è il mercato...»

I vostri critici dicono che finanziate il rimborso del canone l'aumento delle tariffe elettriche Enel.

«Sono argomenti evocati strumentalmente per confondere il grande pubblico. Come ha detto anche Mario Monti il problema della diversificazione delle aziende in monopolio è di utilizzare fondi che provengono da attività in monopolio per finanziare attività in concorrenza. Questo si realizza attraverso una separazione strutturale che è esattamente quello che noi abbiamo fatto».

Intanto Colannino ha preannunciato una controffensiva. Cosa si attende?

«Che in certi casi Telecom consideri anche l'opportunità di rimodulazione del proprio sistema di offerta. Qualsiasi cosa faccia Colaninno, comunque, siamo pronti a rispondere. E' il bello della concorrenza...»

Il 2001 sarà l'anno della Borsa per Wind?

«Attendiamo il via libera dell'Antitrust europeo per fonderci con Infostrada e dar vita alla Nuova Wind. L'obiettivo è poi quello di andare in Borsa entro fine giugno».

Parliamo Internet. Con Tiscali siete leader di mercato.

Adesso che farete?

«C'è una comunità di utenti fissi, molto numerosa, che già è abituata al portale Wind e I. Quando saranno disponibili i telefoni Gprs e Umts i clienti mobili che già utilizzano i servizi sul loro pc vorranno averli anche sul loro portatile. Noi ci rivolgeremo a loro».

Con quali contenuti?

«Partiamo dai esistenti. Ne aggiungeremo altri pensati ad hoc per la rete. Quello dei giochi ad esempio, è uno dei canali più interessanti. Infine vogliamo rendere aperta la rete a chi ha contenuti offrire. Come si vede, l'unico limite è la fantasia».

Magari si mette la politica. Si vota in primavera. Siete nel mirino del Polo. Lo ritiene un pericolo?

«Abbiamo sentito parecchie voci critiche, ma nessuno ha espresso riserve sul progetto industriale. Il nostro obiettivo è la creazio- di valore. E' la cosa che abbiamo fatto e che continueremo a fare. Siccome il mondo moderno va in questa direzione, francamente quello politico è un problema che non mi pongo».

DI SANTERAMO IN COLLE
PROVINCIA DI BARI
Ripartizione Tecnica
per di concorso di progettazione

Il Comune di Santeramo in Colle, indice un concorso di progettazione per la "Trasformazione e Riqualificazione del Mercato Coperto".
Al concorso possono partecipare Ingegneri ed Architetti iscritti al relativo ordine professionale, nonché i soggetti di cui all'art. 17, co. 1, lettere d), e), f), g) della L. 109/94 con l'osservanza delle condizioni e previsioni dell'art. 51 del D.P.R. 554/99. La partecipazione di raggruppamenti temporanei deve prevedere la presenza di un professionista abilitato da non meno di cinque anni. Le società di ingegneria e le società professionali debbono possedere i requisiti di cui agli artt. 53 e 54 del D.P.R. 554/99.
Il plico, contenente gli elaborati e la busta relativi alla 1ª fase, dovrà, pena l'esclusione, pervenire entro le ore 12 del 21/3/2001 al Protocollo Generale del Comune di Santeramo in Colle, indirizzata alla Ripartizione Tecnica, piazza dott. Simone, 6.
Per ottenere copia del bando integrale, gli interessati potranno rivolgersi alla Ripartizione Tecnica del Comune di Santeramo in Colle.
IL SINDACO
rag. M. Digregorio
IL DIRIGENTE DELLA RIP. TECNICA
geom. Leo Paolo Cardinale

CONSORZIO SERVIZI ECOLOGIA ED AMBIENTE "C.S.E.A."
ESTRATTO DI BANDO DI GARA PER PUBBLICO INCANTO
Il Consorzio Servizi Ecologia ed Ambiente, presso il Comune di Saluzzo, Via Macallè 9, 12037 Saluzzo (CN), Tel. 0175 211301, telefax 0175 211328, rende noto che intende appaltare il servizio per la progettazione, realizzazione, gestione attiva per un periodo minimo e gestione passiva trentennale, di una piat- per lo stoccaggio, il trattamento, la selezione, la raffinazione la demineralizzazione, la deterrizzazione e la valorizzazione di RSU, e di tutte le operazioni ad i servizi a questa collegati. L'importo presunto dell'appalto determinato ai sensi dell'art. 4 D.Lgs. 157/97 e s.m.i. è determinato pari a L. 35.640.000.000, pari a Euro 18.406.523. Luogo e termine di ricezione delle offerte: all'indirizzo del soggetto appaltante succitato, entro e non oltre le ore 12.00 del 20/02/2000. È richiesta la provvisoria pari ad dell'importo dei lavori a d'asta, pari a lire 1.782.000.000. Il criterio di aggiudicazione, ai sensi dell'art. 23 D.Lgs 157/95 così come modificato dal D.Lgs. 65/00, è quello dell'offerta economicamente più vantaggiosa, valutabile sulla base della documentazione richiesta e presentata dalle ditte concorrenti, così come indicato nel Capitolato Speciale di appalto. Il bando di gara, il Capitolato Speciale di Appalto e la documentazione così come ogni eventuale necessaria, potranno essere richiesti, dal martedì al 8.30 alle 12.30 e dalle 14.30 alle 17.00, il sabato dalle ore 8.30 alle 12.00.
Saluzzo, li 12/12/2000
IL PRESIDENTE DEL CONSIGLIO DI
GRECO Col.

CITTÀ DI LECCE
Avviso di gara per pubblico
Lavori: Sistemazione e piazza, parcheggio e verde attrezzato dell'area circostante il mercato comunale di "Santelacquare".
Importo a base d'asta L. 1.072.020.595 (Euro 553.652,43), compreso oneri di sicurezza, finanziato con mutuo PP.
1) Ente appaltante:Comune di Lecce;
2) Giorno e ora della gara, La gara luogo alle ore 9.30 del giorno 16/1/2001 presso il Settore OO.PP. via XX Settembre, 37 - Lecce.
3) Procedura e aggiudicazione: Pubblico incanto con il criterio del prezzo più basso;
4) Classificazione lavori: categoria prevalente OG3;
5) Documentazione relativa gara: I requisiti e modalità di partecipazione sono contenuti nel bando integrale in pubblicazione presso unitamente Bando e documenti visionabili presso Ufficio Appalti via XX Settembre, 37 nelle ore d'ufficio - tel. 0832.682247, riproducibili a proprie cure e spese.
6) Ricezione delle : entro il giorno 12/1/2001.
Lecce, 14/12/2000.
IL DIRIGENTE U.T.
Pierpiorgio Salombrino

pubblikompass
Corso Massimo d'Azeglio 60 Torino - Tel. 011 666 52 11

CITTÀ DI TORINO
Avviso di asta pubblica n.285/2000 per estratto
Per riqualificazione ambientale di Piazza Vittorio Veneto
Importo base: a corpo L. 1.322.735.388, L. 2.102.264.614 a misura - oltre L. 50.000.000 per oneri del piani di sicurezza, non soggetti a obasso d'asta - Totale dell'appalto L. 3.475.000.000, pari a 1.794.687,72 euro.
Il bando integrale, cui si fa rinvio per quanto riguarde i requisiti e le modalità di partecipazione, è in visione e può essere ritirato presso il Settore Appalti, Piazza Palazzo de Città 1, Torino. Sarà pubblicato sulla Gazzetta Ufficiale della Repubblica Italiana del 21/12/2000 e visibile su Internet:
http://www.comune.torino.it/appalti/.
Scadenza presentazione offerte: ore 9 di mercoledì 17 gennaio 2001.
Torino, 6 dicembre 2000.
IL DIRETTORE DEL SERVIZIO CENTRALE ACQUISTI CONTRATTI-APPALTI
dott.ssa Mariangela

CITTÀ DI TORINO
Procedura negoziata n. 290/2000 per estratto
Individuazione di un progetto finanziario idoneo assicurare la protezione dei rischi finanziari connessi alla variazione dei tassi di interesse - Cat. 6 CPC 8131. Informazioni su deliberazione e capitolato presso Servizio Centrale Risorse Finanziarie - Ufficio Gestione Indebitamento (Tel. 011.442.2920). Gli interessati possono presentare domanda di partecipazione, con le modalità specificate nel bando di gara integrale, cui si rinvio, entro il 5/1/2001. Il bando integrale sarà affisso all'Albo Pretorio dell'Ente dal 21/12/2000 e sarà inoltre pubblicato sulla Gazzetta Ufficiale della Repubblica Italiana n.297 del 21/12/2000, sulla Gazzetta Ufficiale delle Comunità Europee e sarà visibile su Internet al seguente indirizzo:
http://www.comune.torino.it/appalti/.
Torino, li 11/12/2000.
IL DIRETTORE DEL SERVIZIO CENTRALE ACQUISTI-CONTRATTI-APPALTI
dott.ssa Mariangela

QUESTO NATALE IL GRUPPO TELECOM ITALIA MANDERÀ LORO
UN REGALO. CON UNA TELEFONATA PUOI MANDARLO ANCHE TU.

LE NOSTRE FAMIGLIE SOLIDALI [illegible] MIGLIORE. PER AIUTARLI TELECOM ITALIA DEVOLVERÀ 500 LIRE PER OGNI CHIAMATA INTERNAZIONALE FATTA [illegible] DA TELEFONO FISSO. CONTIAMO, COSÌ DI POTER DONARE ALLA FONDAZIONE ONLUS UN MILIARDO. [illegible] FARE UN REGALO ANCORA PIÙ GRANDE, VAI SU WWW.TELECOMITALIA.IT/CHILDREN.COM IL SITO CHE ABBIAMO PENSATO PER NOI DOVE PUOI TROVARE MAGGIORI INFORMAZIONI.

TELECOM ITALIA

numeri verdi interurbani dicembre 2000

Andate alla scoperta di nuovi investimenti. Ma fatevi guidare dai fondi giusti: Oasi Azionario Emergenti e Oasi Obbligazionario Emergenti. I due nuovi fondi della famiglia Oasi che investono nei Paesi Emergenti con i più alti tassi di sviluppo previsto come Cina, India, Brasile, Perù e Sud Africa. Partite con noi. Vi si apriranno nuovi orizzonti.

www.dbfondi.it

Banche collocatrici: Deutsche Bank, Banca Cividale, Bancagricola Kmecka Banka, Banca Cassa Risparmio di Asti, Cassa di Risparmio Ferrara, Credito Valtellinese, Credito Artigiano, Banca Popolare di Rho, Cassa San Giacomo, Banca Popolare dell'Alto Adige, Banca Popolare di Aprilia, Banca Fucino, Banca del Garda.

Avvertenza: prima dell'adesione leggere il prospetto informativo.

Deutsche Bank Fondi SGR

Vita universitaria, lotte fra baroni e contestazione nella «Storia della Facoltà di Lettere e di Filosofia» ■ Torino

Sanguineti, la cacciata dell'eretico

Lo scandalo di un talento trasgressivo

Alberto Papuzzi
TORINO

E ■ ■ ed Edoardo Sanguineti, a 36 anni, aveva già pubblicato importanti raccolte di poesia (*Laborintus* e *Erotopaegnia*), testi teatrali, il romanzo *Capriccio italiano* e il saggio *Ideologia e linguaggio*: eppure venne egualmente allontanato dall'Università ■ Torino, dove gli ■■■ offerto un incarico ■ suo maestro Giovanni Getto (il grande italianista che oggi, nell'aula magna del Rettorato, in via Po, Gian Luigi Beccaria e Claudio Magris celebrano ■■■ pubblicamente). La Facoltà di Lettere votò contro ■ rinnovo dell'incarico in letteratura italiana moderna e contemporanea a questo esponente del trasgressivo Gruppo 63: nelle vivacissime discussioni gli oppositori non ebbero ■■■ ■ dichiarare che di Sanguineti non accettavano «l'atteggiamento culturale», e alcuni dissero *apertis verbis* che non poteva insegnare a causa della sua «sconcertante qualità di scrittore d'avanguardia». Lui che nello stesso ■■■ pubblicava da Einaudi un saggio fondamentale su Gozzano.

Lo scandalo Sanguineti è una delle pagine che alzano un velo sulla vita universitaria e sulle lotte fra baroni, in un ponderoso volume fresco di stampa, che rappresenta un *unicum* nell'editoria accademica: *Storia della Facoltà di Lettere e di Filosofia dell'Università di Torino* (Olschki, pag. 570), frutto di un progetto di Italo Lana, decano della facoltà, che è stato affiancato da cinque professori ordinari (Cerruti, Gullini, Ricuperati, Rossi, Sozzi). Il titolo da opera erudita cela il ritratto di un microcosmo, che rispecchia storia e condizione del ceto intellettuale e le trasformazioni vissute dal mondo universitario dall'unità d'Italia ai giorni nostri. Come scrive nella prefazione il preside Nicola Tranfaglia, ■■ il cambio di secolo ■ la riforma degli studi questa storia si è di fatto conclusa: per la funzione della facoltà, la sua organizzazione, il ruolo dei docenti, la formazione delle *élites*, si volta pagina.

Il volume è diviso in quattro parti. La prima è una sorta di preistoria che riassume le vicende intercorse fra il 1720 e il 1862. La seconda narra lo sviluppo della facoltà dall'età del Positivismo alla fine del Novecento. La terza analizza i vari campi disciplinari. La quarta è un'appendice di dati statistici (a cura del sociologo Sergio Scamuzzi). La parte più attuale è la seconda: una cronaca senza troppa *pruderie* in ■■ si ritrovano temi cruciali della vita italiana, innanzi tutto il comportamento degli intellettuali durante il fascismo, quindi i rapporti di potere fra gli accademici, infine gli equivoci della contestazione studentesca.

Sul periodo fascista, Bruno Bongiovanni sostiene una tesi opposta a quella di Angelo d'Orsi (*La cultura a Torino fra le due guerre*): l'impegno negli studi ■■■ conduceva sui «colli fatati» bensì nella direzione contraria ■ la facoltà produsse «intelligenze limpide e coscienze critiche, dentro il regime, oltre il regime». L'*élite* ■■■ facoltà apparteneva a una intelligenzia recalcitrante nei confronti del regime.

Polemico Pietro Rossi sugli anni sessanta. Quando nel 1961, per la cattedra di storia delle dottrine politiche, a Ettore Passerin d'Entrèves, candidato dei cattolici, si preferisce Aldo Garosci, ex dirigente giellista, Rossi ■■■ che «sbagliata nel merito, la scelta lo era anche perché sanzionava una divisione che sarebbe pesata molto negli anni a venire».

Su questo mondo, la contestazione studentesca piombò come una condanna del distacco che si era creato con i mutamenti della società. Il libro ■■■ ■■■ i penosi tentativi, ■■■ volta fallita ■ linea dura, di ingraziarsi i sessantottini, «fino al punto di ipotizzare ■ presenza di uno studente ■ pieno titolo nelle commissioni di ■■■. Almeno questo, per fortuna, non accadde.

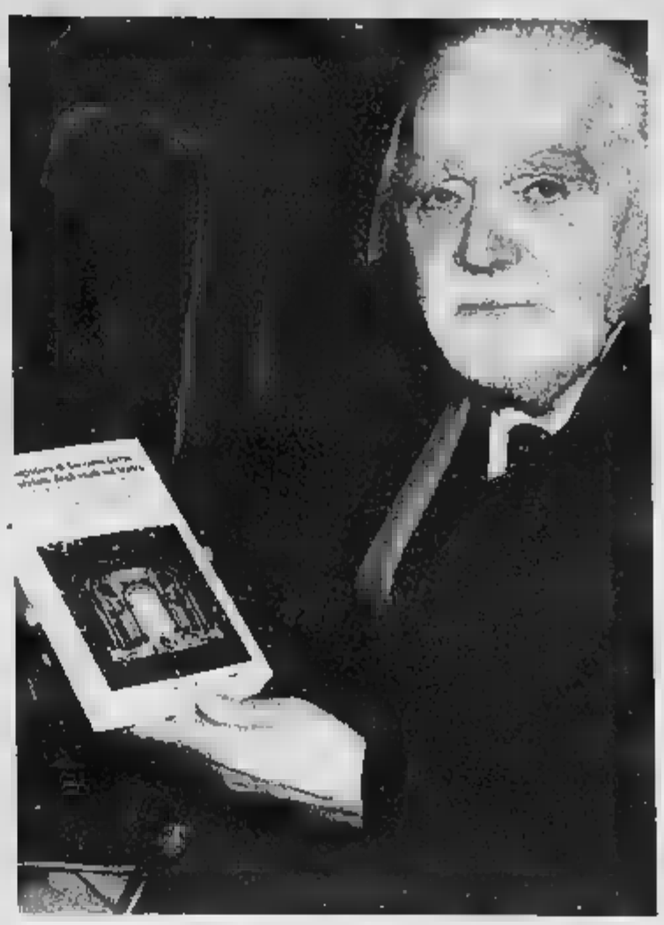

Nel 1966 i colleghi votarono contro il rinnovo dell'incarico: non accettavano i suoi «sconcertanti» romanzi d'avanguardia

Giovanni Getto (a sinistra) sarà celebrato ■■■ alle 16, in Rettorato, da ■■■■ e Magris

A sinistra Edoardo Sanguineti e, qui sopra Aldo Garosci

Getto, il maestro di stile che osò ripudiare Croce

■■■ Luigi Beccaria

CHI negli anni Cinquanta-Sessanta arrivava all'Università per studiare le lettere, vi giungeva perlopiù guidato da ■■■ manualistica letteraria che poneva l'accento esclusivo sui sentimenti ispiratori, sulle passioni, e riduceva le analisi dei testi a una casistica psicologica, a indagini sulla cosiddetta «personalità» dello scrittore. Oppure era ferrato in un tipo di critica contenutistica e storica, adatta per connessioni tra «civiltà» e «opera d'arte». Oppure, esteta in erba, si affidava al gusto e alla sensibilità personale, amava la lettura lirica, degustava il frammento. All'Università di Torino incontrava un professore di letteratura italiana, Giovanni Getto, autore di indagini profondamente innovative in anni di crocianesimo imperante: ad esempio su scrittori «impuri» e fuori del canone, perché considerati più «oratori» ■■■ che «poeti», i religiosi (Santa Caterina da Siena, Jacopo Passavanti), o si trovava di fronte a rivendicazioni della «poesia» del Paradiso dantesco dopo anni di valutazione privilegiata ■■■ più realistico Inferno. Getto ci leggeva ■■■ anche Marino e marinisti, aprendo orizzonti nuovi negli studi sull'età barocca: correggeva definitivamente la vulgata che aveva condannato il Seicento come ■■■ bizzarra, priva di «buon gusto», ridondante esercizio di virtuosismi vuoti, ■■■ apertura ■■■ sui grandi sentimenti umani. E si impegnava sul vicino e sul presente, avventurandosi nel Novecento, ■ ricomponendo così, tra i primi, lo iato tra critica accademica e critica militante.

L'aria nuova che intorno alla sua scuola si respirava contribuì a liberarci dai metodi che risolvevano ogni attività umana, e quindi anche l'artistica, nelle ragioni della Storia, nelle sue obbligate direzioni, nelle ■■■ monocordi motivazioni. A Torino ■■■■ maestri che, sin dagli anni Cinquanta (Getto tra questi), ci mostravano invece che il problema fondamentale per capire la letteratura era quello di riuscire a ■■■■ ciò che tiene uniti gli elementi che compongono l'opera artistica, dando a ciascuno un posto significativo, anche in rapporto con un complesso di presenze, di influssi, per rispondere alla domanda su che ■■■ sia quel singolo testo, quale il significato, che ■■■ lo tenga insieme e lo renda entità autonoma. Autonoma ■■■ non isolata, perché ■■■ riallacciare sempre ad idee, a temi, a una biblioteca di scrittori, a quel patrimonio mentale insomma che ogni scrittore ■■ crea frequentando libri altrui. Lo ■■ capì bene quando Getto pubblicava *Manzoni Europeo*, dove Shakespeare, Cervantes, Lope, Calderón, Diderot, Schiller sono visti come gli autori la cui opera ha esercitato il peso di una «fonte» importante per i *Promessi sposi*. Getto, forse per la collegan■■ ■■ Benvenuto Terracini, fu anche uno ■■ i primi a farci il nome decisivo di Leo Spitzer e di quella «stilistica» capace di costruire ■■■ ponte fruttuoso tra linguistica-filologia-letteratura, perché privilegiava gli elementi analitici e formali, ma per portare ■■■ infine alla ■■■■ espressiva ed interpretativa. Non è un ■■■ che la rivista *Cratilo* prima, e *Sigma* poi, che ebbe ■■■ certo peso nella cultura degli anni Sessanta seguenti, si ■■■ posta ■■■■ programma principale ■ indagini sullo «stile» letterario, e che gran parte dei redattori fossero allievi di Getto.

La ■■■ ■ stata una scuola ■■ pluralismo e ■■ tollerenza, di apertura verso sempre nuove prospettive critiche. Tra i suoi allievi troviamo personalità diversissime, un neoavanguardista come Sanguineti, poeta ■ critico, un Bàrberi Squarotti sperimentatore, aperto alle più diverse esperienze e metodologie, un Guglielminetti o ■■■ Cerruti studiosi della storicità della letteratura, un interprete di umanità e stile ■■■■ Stefano Jacomuzzi, ■■■ Ossola affascinante cercatore di avventure della parola, critici militanti ■■■■ Mondo, Portinari, molti specialisti di teatro ■■■■ Davico, Tessari, Alonge, Livio, ■ altri ancora, filologi o raffinati interpreti, come Ficara, come Doglio o Zandrino. Anche Magris ed io fummo suoi indiretti allievi. ■ pluralismo e la vastità di interessi ■ ■■ modi di lettura della sua scuola abituarono chi allora si affacciava agli studi a non imboccare comode scorciatoie, a non adottare un «metodo» per pontificare e sdraiarsi su di esso, dormire ■■■■ tranquilli, tanto ormai c'era il passe-partout per aprire tutte le porte. Getto ci insinuava l'inquietudine, con la sua opera di critico ■■■ nasceva da motivazioni di profondo impegno spirituale (preferiva le grandi anime inquiete ■■■■ Tasso, Manzoni, Leopardi, Pascoli). Ci insegnava, ■■ ■■■■ di trascinanti avventure metodologiche, che per commentare testi occorreva stare alla larga da apriorismi, e che ■■■ bene invece abbandonarsi alla pagina, non nel senso vago del piacere della lettura, ma con ■■■ lucido abbandono che nel labirinto della composizione lasciasse ad un certo punto scovare una chiave di lettura suggerita internamente, dal testo stesso. Fu così che ■■ mostrò il paziente puntiglio del leggere (non erano tempi di «crediti» in cui per superare un esame bastava studiare su un esiguo manualetto ■■■ pagina ■■■ a pagina 230; Getto ■■ diceva che di ■■■ autore bisognava leggere semplicemente tutto, tutta intera l'opera, anche le lettere, i minimi appunti). E ■■ insegnò il piacere d'inseguire e valutare la pregnanza dei dati verificabili. La sua fu una operante esortazione verso una critica non impressionistica, intuitiva. Ci fece disamorare della cosiddetta «critica pura», ■■■■ lettura che degustava l'episodico e dilapidava l'infinita ricchezza dei grandi classici. Ci insegnò a diffidare di astrattismi e dogmatismi soffocanti. Nessuno dei ■■■ allievi ebbe difatti interesse esclusivo per i ferri del mestiere, a scapito dell'esperienza unica suggerita ■■■ un testo.

wif

Perché non cambi banca, se puoi?

5%
Interessi attivi sul conto corrente.

Vuoi il ■■■ di interessi e il 100% di libertà? Scegli Fineco, che ti mette a disposizione i servizi bancari più innovativi, via Internet e via telefonino, ogni volta che vuoi. Così potrai fare i bonifici, ■■■■ l'estratto conto, ■ Bancomat, la Carta di Credito e tanti altri servizi, senza spendere nulla. E ■■■ vuoi essere libero di investire, Fineco ti offre ■ trading online più evoluto, per comprare e vendere azioni in Italia e all'estero, in pochi secondi. Perché non cambi banca, ■■■ c'è Fineco?

Zero
Zero costi, ■■■■ vincoli, ■■■ ■■■■

FINECO
The New Bank
■■■■ ■■■ Gruppo BIPOP-CARIRE

Fineco The New Bank è un marchio Banca Fineco S.p.A. Servizio di negoziazione titoli by Fineco SIM S.p.A. Fogli informativi disponibili ex D.Lgs. n° 385. Condizioni soggette a variazioni senza preavviso. La performance del servizio potrebbe essere influenzata da cause tecniche alla rete.

www.fineco.it

L'attore in teatro a Sulmona recita la storia di Cerdan in «Il grande campione»

Ranieri fa a pugni

«Sono l'uomo che amò la Piaf»

SULMONA

E' stato un incontro intenso, totalizzante, quello tra Massimo Ranieri e la figura del pugile algerino naturalizzato francese Marcel Cerdan, protagonista, [illegible] fine degli Anni '40, di un'appassionata storia d'amore [illegible] la celebre cantante Edith Piaf: uno «schricciolo di donna» e [illegible] uomo [illegible] cui [illegible] rivale Jack La Motta disse, dopo [illegible] celebre incontro a Detroit, «...Quel francese aveva martelli [illegible] posto delle mani» In scena da ieri sera a Sulmona [illegible] «Il grande campione», lo spettacolo diretto da Giuseppe Patroni Griffi e dedicato alla struggente e sfortunata passione tra i due personaggi, Ranieri racconta: «Sono rimasto molto colpito dalla figura di Cerdan, un uomo di grande, sincera umanità, che in Francia [illegible] famoso ed amato come lo fu in Italia il nostro Fausto Coppi. La sua storia di vita mi ha ricordato la mia adolescenza: i tanti lavori che ho fatto, dallo spazzino al barista al guardamacchine, il desiderio che avevo di fare il pugile e poi la scelta di cantare. Cerdan era un campione speciale, uno che, dopo aver steso l'avversario, si lanciava per aiutarlo ad alzarsi e mettersi a sedere Un gesto che mi ha [illegible] e che dimostra una sensibilità veramente struggente, e soprattutto un modo bellissimo d'intendere lo sport: finchè ci si batte siamo due avversari, ma subito dopo torniamo uomini, solidali l'uno con l'altro».

Per raccontare nella maniera più convincente la storia di Cerdan, scomparso in un incidente avvenuto all'altezza delle isole Azzorre, nella notte tra il 27 e il 28 ottobre del '49, sull'aereo partito da Parigi e diretto a New York che avrebbe dovuto riportarlo tra le braccia ansiose dell'amata, Ranieri si è rivolto al campione di boxe Patrizio Oliva di cui è sempre stato [illegible] grande ammiratore. [illegible] vissuto, sotto la [illegible] guida, [illegible] mesi meravigliosi, senza fumare, senza bere, facendo vita all'aperto e perdendo, grazie all'allenamento continuo, con i pesi e tutto il resto, ben 11 chili» Sulla scena, dove campeggia in apertura un grande ring, quello che vide lo scontro tra Cerdan e La Motta, l'attore, per l'intera durata dello spettacolo, recita, canta e tira di boxe giocando «di fiato e di polmoni» con un'energia che gli costa «un'enorme fatica fisica» [illegible] tant'è, Ranieri non è tipo da fare [illegible] cose a metà: «A [illegible] [illegible] non posso certo mettermi a inseguire le proposte con cui si fanno i soldi; in questi mesi, per prepararmi adeguatamente, ho staccato completamente la spina, rifiutando offerte di ogni genere, fiction e partecipazioni teatrali». Nello spettacolo, che ha le musiche di Maurizio Fabrizio, i costumi [illegible] Aldo Terlizzi, i testi di Guido Morra, Ranieri interpreta 14 brani, in linea con l'aria [illegible] tempo, con quegli anni '40 in cui anche a un pugile famoso come Cerdan capitò di «essere avvicinato da un mafioso che tentò [illegible] corromperlo proponendogli una cifra esorbitante di denaro [illegible] cambio di un incontro truccato Naturalmente Cerdan rifiutò»

Dopo Sulmona, «Il grande campione» sarà in scena a Napoli, per 3 settimane, e poi andrà a Milano dove resterà [illegible] cartellone per un [illegible] e [illegible].

[f. c.]

Massimo Ranieri ha perso ben 11 chili per interpretare il personaggio

PRIME CINEMA

Loach e i proletari del 2000

Coraggio e allegria di lavoratori in lotta

Lietta Tornabuoni

IN una delle città più ricche del mondo, Los Angeles, nel Paese più potente del mondo, l'America, lo sfruttamento dei lavoratori può essere incivile, feroce. Un paradosso? No, un'abitudine. Narratore dei proletari del Duemila, nemico del capitalismo sregolato, Ken Loach ha realizzato il suo primo film negli Stati Uniti, ma i personaggi parlano spagnolo perché sono quasi tutti latinoamericani, spesso immigrati clandestinamente dal Messico, spesso privi di permesso di soggiorno e di lavoro. L'ha intitolato con il vecchio motto «Bread and Roses»: il pane e le rose, l'indispensabile e il piacevole, il minimo vitale e la bellezza, tutt'e due necessari alla sopravvivenza. E' partito dalla campagna sindacale organizzata a Los Angeles, all'inizio degli Anni Novanta, per i diritti dei pulitori, delle persone che lavorano di notte facendo pulizia negli uffici.

Questi diritti [illegible] li rispettano. Troppi datori di lavoro, solo a sentir nominare il sindacato, chiamano la polizia privata; non pagano l'assistenza sanitaria né i contributi, non pagano gli straordinari, cacciano chi si ribella (ma pochi sono in condizione di potersi ribellare). Il film segue la lente, contrastata, faticosa e alla fine vittoriosa opera, tra i lavoratori, del sindacalista Adrien Brody, e parallelamente la storia di due sorelle messicane, una rassegnata e vinta, l'altra più giovane e combattiva.

«Bread and Roses» è uno di quei film in cui si esprimono al meglio le qualità di Loach, regista dei lavoratori: una eccellente capacità di raccontare e di rendere appassionante quanto racconta, di rappresentare i lavoratori in lotta persino con allegria nella terribile serietà, una intelligenza umanitaria, una [illegible] fluidità [illegible] naturalezza della narrazione, [illegible] gran rispetto [illegible] personaggi narrati. E una coerenza, un coraggio molto rari.

Una scena del film di Loach

BREAD AND ROSES
di Ken Loach
con Adrien Brody, Pilar Padilla, Elpidia Carrillo
Drammatico
Inghilterra, 2000
TORINO: cinema Charlie Chaplin 1, Due Giardini
MILANO: Anteo 400, Eliseo (sera)
ROMA: Greenwich, Mignon 1

Il cantante debutta nell'«Opera da tre soldi»

Elio: «Sempre di moda i briganti come Mackie»

Protagonista con Maddalena Crippa nel capolavoro di Brecht e Kurt Weill

Sandro [illegible]

ROMA

«Mostra i denti [illegible] pescecane», e li mostra - li ha bianchissimi, lunghi, ghignanti in [illegible] bocca che sembra di pongo - anche Elio delle Storie Tese, che questa sera debutta a Santa Cecilia il ruolo [illegible] Mackie Messer, protagonista di «L'opera da tre soldi» di Bertolt Brecht e Kurt Weill. Accanto a lui, nel doppio ruolo di Polly e Jenny, Maddalena Crippa. Poi Peppe Barra e Marina Confalone, in [illegible] come Mister Peachum, il «boss» dei mendicanti di Londra, e la sua [illegible] del tutto appagata signora.

Nati a Berlino nel 1928, salutati da un successo sensazionale, i «tre soldi» diventano subito il simbolo di un modo originale di scrivere e rappresentare il teatro musicale, di ricominciare finalmente [illegible] capo e far incontrare musica e teatro». L'opera [illegible] in Italia nel [illegible] al Piccolo [illegible] Milano la regia è di Giorgio Strehler, la direzione di [illegible] Maderna, Tino Carraro e Milly protagonisti; poi, la memoria va al 1973 e incontra Domenico Modugno e Milva, ancora con Strehler. Due edizioni talmente memorabili da diventare perfino condizionanti ogni successiva ripresa Questa sera, quel tabù cade.

A quella prima milanese, era presente anche Luciano Berio: diventato da pochi mesi Presidente dell'Accademia di Santa Cecilia, il nostro compositore rende omaggio - è il centenario della nascita - a Kurt Weill e, dedicandogli un «Liebeslied» (canto d'amore), scrive che «le [illegible] possono essere strumenti rivoluzionari. Ed i "songs" di Weill sono realmente rivoluzionari, perché si rivolgono sempre direttamente all'ascoltatore consapevole, piuttosto che a consumatori di musica in [illegible] di evasioni a buon mercato». Quelle che il teatro epico di Brecht detestava, considerandole alienanti: non immaginava ancora quanto sarebbero diventate vincenti.

Lo spettacolo, proposto [illegible] [illegible] recite a prezzi contenuti, viene dato in lingua italiana, nella traduzione [illegible] Ettore Gaipa, Gino Negri e Strehler, e «in forma semiscenica», per la regia di Lorenzo Mariani, tutta centrata sulla gestualità, [illegible] mimica, l'agilità dei suoi protagonisti, costretti in uno spazio contenuto e di fatto privati dell'aiuto delle scene. Due tralicci di tubi incombono ai lati del palcoscenico, sostenendo l'impianto delle luci e grappoli di casse acustiche che amplificano le voci dei cantanti-attori. La direzione musicale è di Heinz Karl Gruber, che con il suo Ensemble Modern ha quest'anno inciso una premiatissima edizione dell'opera; nel cast del disco, anche la rock-star Nina Hagen, a conferma che la vocalità [illegible]to [illegible] Brecht e Weill non ha contorni definiti una volta per tutte. In un'altra incisione recente, John Mauceri dirige Milva e Ute Lemper, assieme a due cantanti lirici di grandissima classe come René [illegible] e Helga Dernesch. E prima la voce di Lotte Lenya, e di Cathy Barberian... Oggi, quella della Crippa, già forte di un suo viaggio nel cabaret berlinese, culminato in uno spettacolo, «Schoenberg-cabaret», firmato da Peter Stein.

«I briganti alla Mackie [illegible] Sono sempre di moda e potenti, attorno a noi», dice Elio; due anni fa, cantò al Rossini Opera Festival di Pesaro per un rifacimento dell' «Italiana in Algeri» di Rossini firmato da Azio Corghi. Oggi, a conferma di una non comune curiosità musicale, affronta una vocalità difficile, arguta e volgare, un modo di stare in scena vero e insieme grottesco. Lo spettacolo è sulle sue spalle, e per esorcizzare il batticuore si diverte a immaginare un'opera scritta [illegible] lui, magari per la Scala. Intanto studia e mostra i denti, e l'affilato coltello di Mackie.

Nuova Peugeot 406 2.2 16V HDi FAP, Filtro Attivo Antiparticolato. Il vostro punto di vista sul Diesel sta per cambiare.

Rumore: ▬ pervenuto. Emissioni inquinanti di particolato: ridotte a un livello strumentalmente non rilevabile grazie al FAP, probabilmente il Diesel più pulito del mondo. Motore: nuovo 2.2 16V HDi Turbo Diesel Common Rail a iniezione diretta. Coppia: Nm-giri/min. 314/2000, elevata ▪ bassi regimi. Potenza: 136 CV/98Kw. Velocità: 200 Km/h max. Equipaggiamento: ▬ con ripartitore elettronico di frenata, Assistenza alla Frenata ▪ Emergenza, retrotreno multilink, airbag frontali ▪ laterali doppi, tergicristallo automatico, climatizzatore, computer di bordo, cerchi in lega. Berlina e Station Wagon. Peugeot. Perché l'auto sia sempre un piacere.

PEUGEOT 406. FARSI NOTARE, SENZA FAR RUMORE.

406 PEUGEOT

MENTRE TIENE BANCO IL MERCATO

TRAP: INTER, TI [illegible] UN PO' DI FORTUNA

Giovanni Trapattoni (foto) rincuora l'Inter nella giornata della Riconoscenza alla Provincia di Milano: «C'è solo bisogno [illegible] un pizzico di fortuna, di qualche risultato che dia la convinzione di poter competere con chiunque Ora il pallone gira dalla parte avversa, ma basta poco perché cambi direzione». I tifosi hanno però ridimensionato le loro aspettative: il 31%, secondo un sondaggio nel sito nerazzurro, pensa solo alla salvezza

RECOBA, UNA FIRMA DA 100 MILIARDI

L'Inter riacquista Alvaro Recoba (foto) per altri cinque [illegible] fino al 2006 spendendo cento miliardi, rispedisce Keane in Inghilterra (al Leeds) per 39 miliardi, la stessa somma versata al Coventry, e getta le basi per la cessione di capitan Zanetti alla Lazio in cambio di Baronio. Cragnotti potrebbe anche puntare su Di Canio, che il West Ham valuta 12 miliardi, e potrebbe far arrivare subito dall'Udinese l'incontrista Giannichedda

Bergamo sogna: l'Inter siamo noi

Tra le grandi con gli «scarti» Ventola, Paganin e Ganz

[illegible]sità

Roberto Peluccht

BERGAMO

I nerazzurri di provincia hanno 9 punti in più di quelli «metropolitani» e sabato li sfideranno

Cauto solo Vavassori: «Tardelli ha tali campioni che per noi illudersi sarebbe da presuntuosi»

[illegible]VA l'Inter? Ma l'Inter [illegible]no noi. E giù una risata. [illegible]o fatti così, i tifosi atalantini. Adesso che toccano il cielo con un dito, [illegible] hanno rispetto per nulla, neppure per chi è in disgrazia. Per le vie [illegible] Bergamo illuminate a festa [illegible] scene ormai [illegible] sempre le stesse. I tifosi non vedono l'ora che arrivi sabato, che arrivi l'Inter al grido di «chi ha paura del lupo cattivo». Più che un allarme, uno sberleffo. In molti pensano che il pomeriggio [illegible] un anticipo di Natale, [illegible] i regali da scartare subito allo stadio, senza aspettare la grande notte. Gol, vittoria, altri tre punti e il secondo posto da portare nell'anno [illegible].

Bergamo vola, Milano frana. C'è nerazzurro e nerazzurro, e in questo momento brilla [illegible] più quello della banda Vavassori, un azzeccato mix [illegible] esperienza e sfrontatezza. Vecchi e giovani, qui, si danno la mano e [illegible] risultato è sotto gli occhi di tutti. E mentre la Bergamo atalantina già prepara [illegible] lo spumante, nel quartier generale di Zingonia si cerca di lavorare senza farsi prendere da strani pruriti, perché il rischio è di trovare sotto l'albero un panettone indigesto. Giovanni Vavassori, come consolidata tradizione, fa il pompiere. Lui i sogni li lascia agli altri, lui [illegible] sul concreto e avverte: «Tardelli ha tali e tanti giocatori che la sua squadra va guardata con assoluto rispetto. In più, al di là della classifica e o di alcuni risultati negativi, l'Inter finora ha sempre creato molte occasioni da gol, anche se non sempre ha saputo concretizzarle. Per questo la partita di sabato richiederà la massima attenzione, ammesso che nel nostro campionato ci siano ancora gare più facili di altre».

La classifica racconta che l'Atalanta ha nove punti più dell'Inter, nonostante sia stata costruita con molti meno soldi e con qualche illustre «scarto»: Nicola Ventola, Massimo Paganin e Maurizio Ganz. Il bomb[illegible] friulano, che ha avuto l'onore di segnare [illegible] primo gol di serie A del 2000 (Venezia-La[illegible] 2-0 il 5 gennaio) e che ora si augura di mettere [illegible] ciliegina sulla torta, non se la sente [illegible] infierire: «All'Inter non può girare sempre tutto storto. Contro [illegible] Brescia non ha segnato, ma le occasioni per farlo le ha avute. A noi sta invece andando tutto a meraviglia e faremo il possibile per onorare le feste nel modo migliore. Un mio gol decisivo? Magari, ma sento che sarà una partita difficilissima». Concorda Paganin: «Per ottenere un risultato positivo dovremo giocare con un po' di paura. Sì, paura, perché così stiamo più attenti [illegible] non ci facciamo infilare come polli. Perché l'Inter è una grande squadra, ha Vieri [illegible] altri 4-5 giocatori che p[illegible] cambiare da soli il [illegible] di una partita. Ecco, [illegible] potessi, [illegible] Tardelli toglierei proprio Vieri e Blanc. I problemi dell'Inter? Non li capisco, mi pare non [illegible] riesca [illegible] gestire la situazione nel suo complesso».

Massimo rispetto per chi [illegible] [illegible] possa male, dunque, [illegible] anche tanta voglia di continuare [illegible] volare. Non sarà facile, anche perché sabato mancheranno due giocatori fondamentali per questa Atalanta [illegible] miracoli: Doni, squalificato, e Rossini, infortunato al collo del piede sinistro. Ko anche il talentino Pinardi. Per l'attacco la logica fa pensare alla coppia Ganz-Ventola, con Nappi in panchina. Zauri dovrebbe invece sostituire Doni, con l'inserimento di Bellini in difesa. Intanto la festa è già pronta.

Gli atalantini Carrera e Zauri (a sinistra) nella vittoriosa partita di Bologna: [illegible] il prossimo [illegible] sfida all'Inter

Le «paghe» dei calciatori

Stipendi record in casa Lazio 160 miliardi

ROMA. È la Lazio, squadra dello scudetto l'anno scorso, ad aver speso di più in salari: al netto delle imposte e inclusi i non tesserati ha sborsato ben 160 miliardi di lire. La classifica è stata stilata dal «Il Sole 24 Ore» che ha fatto i conti in tasca alle maggiori società calcistiche italiane che al 30 giugno 2000 erano in attivo (quelle di serie A) per 98 miliardi rispetto a una perdita che nel 1999 si era attestata a 22 miliardi. Ma - si rileva ancora - il risultato è dovuto a plusvalenze per 927 miliardi realizzate attraverso la compravendita dei calciatori. Al secondo posto della classifica della spesa per stipendi si piazza l'Inter con 156,5 miliardi seguita a stretto giro dalla Juventus con 152,6 miliardi. Complessivamente - informa il quotidiano - [illegible] squadre [illegible] serie A rappresentano da sole il 75% della cifra totale degli stipendi ovvero 912 miliardi su 1.204.

La classifica cambia del tutto però se si confrontano gli stipendi rispetto al fatturato: in questo [illegible] la prima posizione spetta al Vicenza con un 93%, segue l'Atalanta con l'83% e il Brescia l'82%. Il rapporto più basso è quello [illegible] Reggina (40%) seguita [illegible] Roma (45%) e dal Milan (52%). In media, nella serie A, gli stipendi rappresentano il 62% dei ricavi mentre erano il 73% l'anno precedente.

Serie B: per i granata reduci da tre vittorie il pericolo [illegible] dal Pescara ultimo in classifica

Galeone prova ad affondare il Toro

«E' una corazzata, ma noi abbiamo fame di punti»

Bruno Bernardi

Una vita [illegible] quella di Giovanni Galeone, allenatore quasi sessantenne che ha avuto alti e bassi in carriera ma non ha mai fatto praticare un calcio banale alle sue squadre. Piaceva a Diego Armando Maradona e ci fu un tempo, sul finire degli Anni 80, che sembrò sul punto di passare a quel Napoli. All'epoca, piaceva anche al Toro e il progetto non ebbe un seguito. C'è stato ancora un interessamento, non ufficiale, da parte di qualcuno vicino al Toro anche qualche mese fa, senza sviluppi. Sabato, Galeone sarà al Delle Alpi come avversario dei granata.

Galeone, lei è alla guida del Pescara per la quarta volta e forse è un record. Ora che sta lottando per la salvezza, si sente più un tecnico o una sorta di missionario?

«C'è riconoscenza per la città, la società e la squadra che mi hanno regalato [illegible] soddisfazioni più belle, a partire dalla storica doppia promozione dalla C alla A in [illegible]nna. Un altra grossa impresa fu la permanenza nella massima divisione. Con la [illegible] filosofia, e[illegible] l'opportunità di mettermi in vetrina. Mi corteggiarono club importanti».

Recentemente, quand'era disoccupato, la cercarono Salernitana e Genoa. Perché non ha accettato?

«Non volevo più saperne della B; [illegible] campionato in [illegible] si pratica un calcio "matto". Ho rifiutato offerte clamorose. Il richiamo della foresta, invece, è stato forte. Non ho resistito [illegible] guadagno meno [illegible] quanto avrei ottenuto da altre parti».

C'è un clima teso, di contestazione [illegible] tra la tifoseria dopo la pesante sconfitta interna con il Treviso che ha aggravato la crisi. [illegible] Galeone o solo un miracolo potrà salvare il Pescara?

«Ci vorrà un miracolo. Siamo ultimi e la situazione di classifica [illegible] è difficile. L'anno scorso [illegible] [illegible] squadra più forte in attacco, [illegible] dimostrano i 64 gol segnati e i [illegible] punti che facemmo nel girone di ritorno, e che potevano essere 32. Il Pescara [illegible] doveva cedere Maurizio Rossi. Resta un gruppo [illegible] sesto posto anche se mi manca un'ala destra e la cercheremo a gennaio. Sotgiu o Mazzeo potrebbero andare bene. E' indispensabile conquistare tre o quattro punti nelle ultime [illegible] gare del girone di andata».

Cominciando al Delle Alpi dove il Pescara ha vinto le ultime tre gare con il Toro?

«Calma. Il Toro è una corazzata inaffondabile, la più forte della B a pieno organico. E non lo dico perché è reduce da tre vittorie consecutive e si sta riavvicinando [illegible] grandi passi alla zona promozione. Non verrò a Torino per fare le barricate. [illegible] è nel mio stile e [illegible] avrebbe [illegible]. Se vedrete il Pescara difendersi sarà perché costretto dal Toro».

Partita scontata, [illegible] unico?

«Nemmeno per sogno. In B nulla [illegible] scontato. Il mio Pescara gioca meglio [illegible] le grandi antagoniste, perché hanno un gioco che rientra nella logica. Proprio [illegible] me il Toro».

[illegible] IL [illegible] GIOVANILE DI BORGARO

TORINO. Dopo la firma per l'acquisto dei terreni sui quali verrà riedificato il nuovo stadio Filadelfia, oggi, nella sede granata, «patrona» Francesco Cimminelli e Giuseppe Vallone, sindaco di Borgaro, siglieranno l'accordo per il Centro calcistico che ospiterà, in un prossimo futuro, tutta l'attività del settore giovanile del Torino Calcio, compresa la preparazione della prima squadra. Cimminelli sta centrando tutti gli obiettivi che si era prefisso e ora sogna, ad occhi aperti, la promozione. «Possiamo farcela, ne sono più convinto di prima», ha detto l'altra sera alla squadra, riunitasi per la cena sociale. Ieri Camolese ha diretto l'allenamento al quale non ha preso parte Ferrante, sofferente per un indolenzimento muscolare. Il bomber è in dubbio per la sfida con il Pescara e, per la panchina, dove potrebbe sedersi anche Garzya, è in preallarme Calaiò. Punte saranno ancora Schwoch e Colombo, con il rientro di Venturin a centrocampo al posto di Brambilla o Maspero. Da domenica, sino al 2 gennaio 2001, giorno della ripresa dell'attività, il Toro andrà in vacanza. [b. b.]

Galeone, per la quarta volta al Pescara

- **CALCIATORI [illegible] [illegible] DURO.** Dopo i 15' di «sciopero» proclamati per il prossimo turno, [illegible] posizione intransigente dei calciatori è stata confermata ieri dall'assenza di Campana alla cena di Lega.

- **ITALIA QUARTA AL MONDO.** Il 2° posto agli Europei è valso all'Italia un balzo di 10 posti nella classifica Fifa: gli azzurri sono quarti, alla pari con i cechi. Sul podio: Brasile, Francia e Argentina. Germania all'11° posto.

- **EMERSON GUARITO.** Il centrocampista della Roma Emerson si [illegible] sottoposto ieri al controllo definitivo del ginocchio sinistro infortunato ad agosto. Il brasiliano tornerà [illegible] disposizione dal 30 dicembre.

- **REAL, [illegible] [illegible] AUTO.** Due giocatori del Real Madrid, Albert Celades e Alberto Rivera, [illegible] stati sorpresi dalla polizia a guidare [illegible] in [illegible] di ebbrezza per [illegible] [illegible] centro. La volata si è conclusa con uno [illegible] [illegible] loro [illegible] contro un muro di protezione, distrutto per 15 metri.

- **FONDO, BELMONDO SESTA.** Se[illegible] posto [illegible] Stefania Belmondo nella 15 km [illegible] classica di Davos vinta dalla russa Tchepalova, leader di Coppa, davanti alla norvegese Skari-Martinsen. Altre [illegible]: 11ª Paruzzi, 15ª Paluselli, 19ª Valbusa. Sempre a Davos, il finlandese Myllylae [illegible] è imposto nella 30 km tc, precedendo il russo Ivanov e i norvegesi Hjelmeseth ed Estil. Giorgio Di Centa 8°.

- **F1, TRULLI RECORD.** Chiusura dei test invernali 2000 a Barcellona con record della pista di Trulli (Jordan Honda) in 1'19"594. Dietro l'abruzzese («nessuna polemica con Schumacher»), Heidfeld e Barrichello.

- **MOSER, NUOVO RIVALE.** Nel duello tra Francesco Moser [illegible] il presidente uscente della Federciclismo Giancarlo Ceruti, si è inserito il piemontese Angelo Francini, consigliere federale che nel suo programma ha messo in primo piano il rilancio del ruolo della Federazione ciclistica.

- **VOLLEY, [illegible] OK.** Champions League (3ª g.): Sisley Tv-Tours 3-0 (19, 22, 13).

- **BASKET, [illegible]** Ieri: Barcellona-Müller Vr 90-84. Stasera: Paf Bo-Snakes Lugano con il debutto del pivot croato Vrankovic.

schedina

CONCORSO N. 20

	PARTITE DEL [illegible]				
1	Atalanta	Inter	1	x	2
2	[illegible]	Lecce	1		
3	[illegible]	[illegible]	1		
4	Milan	Perugia	1		
5	Napoli	[illegible]	x	2	
6	Reggina	[illegible]	1	x	2
7	Udinese	Bologna	1	x	
8	[illegible] Verona	Venezia	1	2	
9	[illegible]	Ancona	1		
10	Sampdoria	Piacenza	1	x	
11	Torino	Pescara	1		
12	Reggiana	[illegible]	x		
13	Savoia	[illegible]	1		

RESIDENZE PER ANZIANI ANNI AZZURRI

Specialisti in:
Reparti Alzheimer
Degenze riabilitative
Reparti non autosufficienti
Soggiorni di sollievo

TORINO • SANTENA
011.9454515

NOVITÀ • NOVITÀ • NUOVA RESIDENZA • NOVITÀ • NOVITÀ

Se vuoi prenota con internet: www.anniazzurri.com

IL PRESIDENTE | TRA PASSATO E FUTURO

«La nuova Ferrari volerà»

Montezemolo: sarà diversa, ancora più forte

Cristiano Chiavegato

inviato a MARANELLO

ANCHE è diventato ingegnere meccanico, Luca Montezemolo non si addentra troppo nei meandri della tecnologia. Dice però - questa è una notizia - che la vettura del 2001 sarà piuttosto diversa dal quella della passata stagione. «Per scelta e per rispettare i nuovi regolamenti della F1».

La nuova monoposto sarà presentata a fine gennaio, forse non proprio negli ultimissimi giorni del mese, per guadagnare tempo nei test prima dell'inizio del Mondiale, fissato per il prossimo 4 marzo in Australia.

Il presidente della Ferrari sognava da tempo un incontro di fine anno con i media simile a quello avvenuto l'altra sera a Fiorano. In precedenza aveva dovuto spesso arrampicarsi sui vetri, promettere cose che non sapeva avrebbe potuto mantenere. Stavolta si parte da una base diversa: «Sono stati anni molto duri - ha detto - da quando sono tornato a Maranello. Però poco alla volta siamo riusciti a crescere. Sognerei un anno di riposo assoluto, sabbatico per poi ritrovarmi qui allo stesso posto. Invece farò solo qualche giorno di vacanza. Obiettivi per il 2001? Mantenere la base della squadra che abbiamo, grazie a Jean Todt. Ovviamente ci faremo di quattro per vincere ancora. Non ho di sicuro voglia di aspettare altri 21 anni per conquistare nuovi titoli mondiali. Eguagliare la passata stagione sarebbe il massimo».

Montezemolo si aspetta (ma forse anche si augura) un campionato più aperto, con altre squadre a battersi per i successi, considerando anche la presenza di due fornitori di gomme, che in passato ha mescolato le carte, almeno in qualche occasione. Però ribadisce fiducia nella Bridgestone, che ha dato in due anni un valido contributo alla Ferrari nell'ottenere due Mondiali costruttori e uno piloti.

Dopo aver esaminato in un lungo e approfondito flash-back il decennio Schumacher («Schumacher ci ha aiutati molto, è il migliore, nel 2000 ha trascorso la sua stagione più bella anche perché ha sempre avuto l'assillo al limite o oltre il limite, tuttavia c'è stato un periodo in cui neppure Nembo Kid ci avrebbe fatti vincere») uno sguardo al futuro.

> «Quando sono arrivato non avrebbe vinto nemmeno Nembo Kid, oggi Schumi guida un gioiello tecnologico»

«Siamo favorevoli - ha spiegato Montezemolo - alle innovazioni tecniche in F1, soprattutto a quelle che possono trasferite alle vetture di serie come il nostro cambio F1 che abbiamo ceduto anche ad Alfa Romeo, Porsche e Bmw, non all'ingresso indiscriminato dell'elettronica. Il pilota deve sempre la parte nelle corse. L'importante è eliminare i dubbi e i sospetti, fare delle regole chiare e controllabili. Noi abbiamo dimostrato di saper anche perdere, per lungo tempo, lo sappiano fare anche gli altri. Per il resto mi aspetto una concorrenza molto forte e tanta tensione, come al solito. Sono convinto che Barrichello, già ottimo al suo esordio con noi, maturerà ancora. La squadra è forte. Poi dobbiamo ricordarci, filo per filo, tutto quello che abbiamo fatto al debutto del 2000 per ripetere i riti che ci hanno portato fortuna». Anche la scaramanzia, si sa, può dare una mano.

Luca Montezemolo con Jean Todt: un binomio vincente in Formula 1

Una cordata d'affetto per Loi

Pugile grande e povero: chiesta la «Bacchelli»

Duilio Loi, uno dei più grandi pugili italiani, campione mondiale dei pesi welters junior, europeo e italiano dei leggeri, 126 incontri, 115 vittorie, 8 pareggi, 3 sconfitte ai punti, ha il morbo di Alzheimer e vive con la pensione sociale

Ormezzano

Duilio Loi, uno dei più grandi pugili italiani di ogni tempo, campione mondiale dei pesi welters junior, campione europeo e italiano dei leggeri, 126 incontri, 115 vittorie, 8 pareggi, 3 sconfitte ai punti, ha il morbo di Alzheimer, vive con la pensione sociale, 670.000 lire al mese, e dunque frequenta la miseria.

Il suo caso è stato portato all'attenzione della presidenza del consiglio da due deputati, i quali hanno chiesto che Loi possa usufruire della legge Bacchelli, nata per dare dignità materiale alla vecchiaia del grande scrittore estesa ai «cittadini che abbiamo illustrato il nome dell'Italia e versino in gravi condizioni economiche». Per Loi si sono mossi anche sessanta senatori di un «comitato di promozione del pugilato», nonchè Katia Bellillo, ministro delle pari opprtunità e praticante della kick-boxing.

Alle mondiali (tre, due una per l'italiano) fra Loi e il portoricano Ortiz si appassionò l'Italia all'inizio degli anni Sessanta. Il nostro pugile - di origine sarda, di nascita triestina (19 aprile del 1929), di genovese, di residenza milanese - era molto tecnico, pur avendo un pugno notevole. La vita gli ha dato più gloria che quattrini. D'altronde Rino Tommasi, giornalista ed organizzatore di incontri di boxe, è duro e preciso quando dice: «Mi stupirebbe sapere di un pugile che invecchia da ricco». Loi ha anche conosciuto un dramma famigliare quando suo figlio venne imprigionato per un'azione terroristica che aveva portato alla morte di un poliziotto.

Nello sport i più celebri ex campioni aiutati dalla legge Bacchelli - circa 8 milioni al mese di pensione - sono stati l'ostacolista degli anni trenta Luigi Facelli, soffiatore di vetro, e il grande dello sci alpino Zeno Colò. Una sorta di pudore ha presieduto ad altre vicende, confinate nel privato. Loi vede esposto a tutti i venti curiosità il suo caso: si sarebbe pazzesco che non arrivassero, con la curiosità, anche i soldi. La decadenza fisica ed economica del campione è cosa tema duro e tenero insieme per lo sport, che soltanto da tempo garantisce ai campioni guadagni tali da rendere quasi impossibile la povertà.

Garrincha, dio del calcio, morì poverissimo dopo avere mandato a rete tante volte il giovane Pelè: ed è forse il caso più vistoso del dopoguerra. Ce ne sono tanti altri, ce ne sono stati tantissimi.

Jim Thorpe cioè Sentiero Lucente, il pellerossa al quale furono tolte due medaglie d'oro conquistate nel pentathlon e nel decathlon ai Giochi di Stoccolma 1912, per via sessanta dollari guadagnati giocando a baseball, era barbone alcolizzato quando il suo mondo olimpico si radunava nel per l'Olimpiade nella sua Los Angeles.

Slalom a Sestriere

Kostelic super seduta in Ertl e Vescovo ko

Carlo Coscia

inviato a SESTRIERE

Nulla cambia sulle piste, dove ieri, nello speciale Sestriere, ha nuovo dominato Janica Kostelic, imbattibile quest'anno fra i pali stretti: quattro vittorie quattro, sei di seguito se aggiungiamo le due prove dell'anno scorso prima che la giovane croata finisse in ospedale con un ginocchio in frantumi. Le azzurrine hanno fatto cilecca: 21ª Nicole Gius, 22ª Silke Bachmann. Una giornata bella (per il gran sole) e noiosa (per il risultato scontato).

Allora ecco intervenire la Fis che attraverso la persona Freddy Brupbacker, duro cerbero dei regolamenti, squalificato dopo prima manche la tedesca Martina Ertl, che guida la classifica di Coppa, perchè i suoi sci erano più stretti di un millimetro rispetto alle norme (6 centimetri). Era capitato nell'ultimo gigante del anche a Deborah Compagnoni: Brupbacker misurato tre volte speciale calibro elettronico ed èi stato inflessibile. Martina se n'è andata piangendo.

La Fis, di questi tempi, si sta dimostrando molto severa gli atleti, specie campioni affermati. Il forse, è di far tacere sul nascere le polemiche che tanto scoppiano nel circo bianco, come per esempio quella recente fra Isolde Kostner e Renate Goetschl, alle altre austriache di trucchetti assortiti per aggirare i divieti per quanto riguarda l'altezza delle piastre sotto gli scarponi. Domenica poi, Hermann Maier è stato squalificato dal gigante di Val d'Isere per essersi troppo in pista dopo l'ispezione. L'austriaco, messi al bando per due gare, è stato in parte «perdonato» e oggi il gigante di Bormio, dove fra l'altro Alberto Tomba farà l'apripista armato di telecamera sopra il .

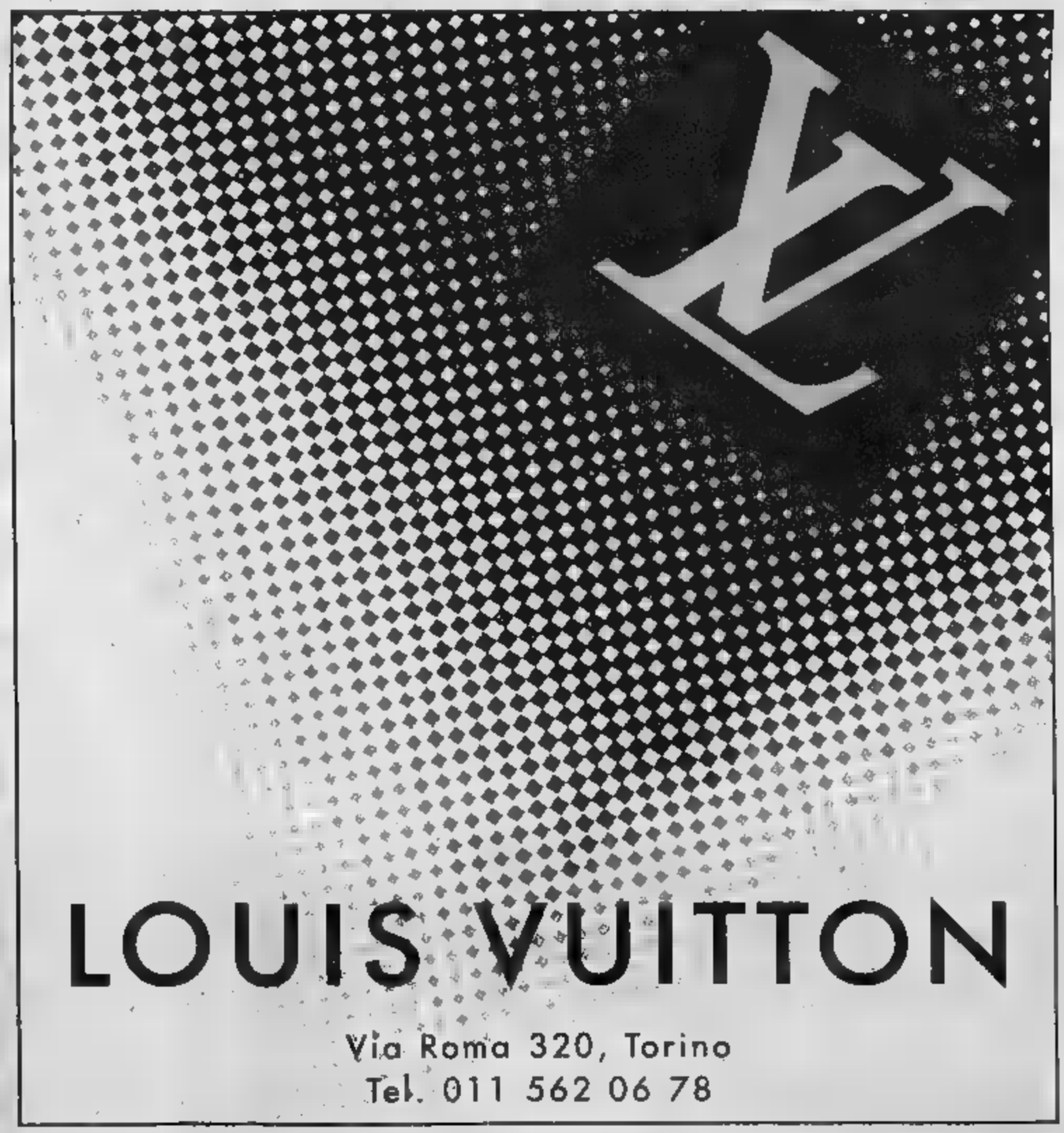

Per la pubblicità su LA STAMPA
20123
Via Carducci, 29 - Tel. 02.244.24.611
10126
C.so Massimo d'Azeglio, 60
Tel. 011.666.52.11
PK publikompass

Montres Pasha C de Cartier - www.cartier.com

BASOLO GIOIELLI
DAL 1960

Cuorgné : Via Torino, 17 - Tel. 0124 651124

Festeggiamo al Ristorante

RISTORANTE

DARMAGI

Buone Feste

Ristorante della tradizione leggermente innovativa - cucina stagionale -

LUNEDI' E MARTEDI' - GRADITA LA PRENOTAZIONE

Via Riviera 7 - Mercenasco - Tel. 0125.710094

RISTORANTE DELL'HOTEL **ASTORIA**

Da Mauro

Cucina tradizionale Piemontese e Canavesana.

CUORGNÈ (TO)
Via Don Minzoni, - Tel. Fax 0124.666.001
www.astoria-damauro.com

Vigilia di Natale £. incluse

Pranzo S. STEFANO £. 55.000 bevande

San Silvestro 2000
CAPODANNO di FINE MILLENNIO
£. 120.000 vini compresi

Auguri

La Baracca

di Franceschina e Peretto

Ristorante Bar

In questo periodo vi offriamo menù degustazione stagionale
30.000 escluse,
ideale anche per le tradizionali e simpatiche di lavoro d'ufficio.

Pranzo di NATALE **£. 30.000 bevande escluse**
Cenone di S. SILVESTRO **tutto compreso**
con orchestrina spaghettata alle 3.
Per chiudere il 30° anno di attività brinda con un grande spumante metodo classico per tavolate di 10 persone solo 9 paganti

Per gli sposi nuove proposte per il 2001
Ampi saloni per cerimonie, giardino per fotografie e buffet, parcheggio

SETTIMO VITTONE - Fraz. Cornaley - Tel. 0125.658109 - 659969
Gradita la prenotazione - Chiuso dal 15/1 10/2
www.canaveseweb.it

Ristorante

Jolly

RUEGLIO - Via della Gora - Tel. 0125.780125

NATALE 2000
Prosciutto di cinghiale
Insalatina di coniglio con melograno e mandarino

Crema di grana di con belga e semi di finocchio - Carpaccio di spada e mais - Spiedini di anguilla all'alloro e

Paglia e fieno gratinate taleggio e crudo
Ravioli al salmone salsa di gamberetti al Vermouth

Cappone al Brandy con purea al prezzemolo
Agnello al forno agli aromi

Dolce di Natale

Dolcetto - Barbera - Cortese - Spumante
£. 50.000

CAPODANNO
Prosciutto cervo naturale
Tacchinella ripiena con salsa
Barchette di spinaci, mozzarella e gamberetti
Pasticcio di cotechino e lenticchie al porto
Sfogliatina di stracchino con crudo
Conchiglie mari e

Bersaglieri con julienne di pollo e radicchio
Tortelli ai funghi

Scamone con salsa mele
Sottofiletto al Cognac
Finocchi alla + Patatine novelle

Dolce - Panettone
Barbera - Dolcetto - Cortese - Spumante
Ai bambini dai ai 10 anni metà prezzo.
£.

La serata sarà allietata dall'orchestra SILVER MEN

Ristorante ★★★★

Hotel Erbaluce

CALUSO - Prenotazioni e informazioni
011.9891503 - 0119891504

ricorda:

PRANZO DI NATALE
£. 80.000
il tradizionale pranzo accompagnato al pianoforte ENRICO

VEGLIONISSIMO DI FINE ANNO
"Il Cenone" £. 180.000
Ballo, allegria allietato dalla musica de "IL GATTO E LA VOLPE"

SPECIALE SPOSI 2001
Menù matrimoni compreso
£. 70.000 p.p.

RISTORANTE

Miniere

TRAVERSELLA (TO)

Nell'incomparabile cornice verde incantevole della Valchiusella, posizione panoramica Traversella, si l'Albergo Ristorante Miniere. Un'accogliente struttura alberghiera, sede ideale sia per un tranquillo soggiorno estivo ricco di possibilità di escursioni, che per vacanza invernale. ristorante si può gustare cucina di alta tradizione gastronomica, piatti speciali preparati con rara sapienza arte culinaria. Le sale molto capienti permettono matrimoni e cerimonie indimenticabili.

Gradita prenotazione per il Pranzo di
e il Cenone di San Silvestro

ALBERGO - (TO)
Tel. 0125.749005 - - 0125.794006 - 0125.794007
leminiere@ciaweb.it

RISTORANTE DA DARIO

VENARIA REALE - Viale Roma, - Tel. 011 4593874 - 4593635

Mestolo platino al concorso Regione

CUCINA TIPICA PIEMONTESE - SALONE
Chiuso il

Fratelli Sapetti

augurano Buone Feste invitandovi al

Pranzo di Natale e al Gran Cenone di Capodanno

Albergo Ristorante

IL SOLE

CASELLE (TO)
Via Cravero, 79
Tel. 011 9914700

Cucina Piemontese e Nazionale

HOTEL RISTORANTE

"Stella Bianca"

Scarmagno - Fr.
Tel. 0125.712768/712875 - Fax 0125.638666

Augura Buone Feste

E vi ricorda

Cenone di S. Silvestro

con l'orchestra

L'ULTIMA FOLLIA

Ballo, cotillon tanta allegria
Tutto compreso L. 140.000

Ristorante Pizzeria La Rustica

MENU' DI NATALE 25 Dicembre 2000 ore 12
Pilotto Affumicato con Carciofi e Grana - Flan di Cardi con fonduta
Conchiglie di Mare dello Chef - Seppie e Polpo alla Creola

Ravioli di Carciofi e Ricotta al Pomodoro Fresco - Risotto Gamberetti e Stracchino

Fesa di Tacchinella in Crema di Funghi Porcini con Patate Novelle al Forno
Tagliata di Pesce Spada Pomodoro e Rucola

Carlotta Creole con Cioccolato Caldo - Panettone

Caffè e Digestivo
Vini: Barbera D'Alba - Grignolino D'Asti - Gavi di Gavi
Vermentino Piras - Moscato D'Asti - Prosecco Valdobiadene
£. 70.000 TUTTO COMPRESO

MENU' DI CAPODANNO 31 Dicembre 2000 ore 20,30
Prosciutto di cinghiale con Crostini - Mousse di Selvaggina - Tortino di Carciofi
Finissima di Polipo con Soncino - Vol au Vent di Mare Sapori Provenzali - Zampone con Lenticchie

Risotto alla Certosina - Crespelle Trevisana e Brie

Cappone di Capodanno con Cipolloni e Patate Duchessa
Biscotto di Salmone al Pepe Rosa e Carote Prezzemolate

Monte Bianco - Caffè e Digestivo
Vini: Dolcetto D'Alba - Grignolino D'Asti - Malier Jurgio Friuli - Chardonney Friuli
Moscato D'Asti - Prosecco Valdobiadene
Cin Cin di mezzanotte con Champagne e Panettone
£. 110.000 TUTTO COMPRESO

RIVAROSSA - Via Frescot, 32 - Tel. 011.9888469
Aperto dalle 17 alle 24 - Domenica e festivi dalle alle 24 - Chiuso martedì

TRA PASSATO E FUTURO

«La nuova Ferrari volerà»

Montezemolo: sarà diversa, ancora più forte

personaggio

Ferruccio Gattuso

INVIATO A MARANELLO

ANCHE è diventato ingegnere meccanico, Luca Montezemolo non si addentra troppo nei meandri della tecnologia. Dice però - questa è una [illegible] sarà piuttosto diversa [illegible] quella dalla passata stagione. «Per scelta e per rispettare i nuovi regolamenti della F1».

La nuova monoposto sarà presentata a fine gennaio, forse proprio negli ultimissimi giorni del mese, per guadagnare tempo nei test prima dell'inizio del Mondiale, fissato [illegible] prossimo 4 marzo in Australia.

Il presidente Ferrari sognava da tempo un incontro di fine anno con i media simile a quello avvenuto l'altra sera a Fiorano. In precedenza aveva dovuto spesso arrampicarsi sui vetri, promettere cose che non sapeva se avrebbe potuto mantenere. Stavolta si parte [illegible] base diversa: «Sono stati anni molto duri - ha detto - da quando sono tornato a Maranello. Però poco alla volta [illegible] riusciti a crescere. Sognerei un anno di riposo assoluto, [illegible] per poi ritrovarmi qui allo stesso posto. Invece farò solo qualche giorno di [illegible]. Obiettivi per il 2001? Mantenere la base della squadra [illegible] abbiamo, grazie a Jean Todt. Ovviamente [illegible] faremo in quattro per vincere ancora. Non ho [illegible] sicuro voglia di aspettare altri 21 anni per [illegible] quistare nuovi titoli mondiali. Eguagliare la passata stagione sarebbe il massimo».

Montezemolo si aspetta (ma forse anche si augura) un campionato [illegible] più aperto, [illegible] altre squadre a battersi per i successi, considerando anche la presenza di due fornitori di gomme, cosa che in passato ha mescolato le carte, almeno in qualche occasione. Però ribadisce fiducia nella Bridgestone, che ha dato in due anni un valido contributo alla Ferrari nell'ottenere due Mondiali costruttori e uno piloti.

Dopo aver esaminato in un lungo e approfondito flash-back il decennio trascorso («Schumacher ci ha aiutati molto, è il migliore, nel 2000 ha trascorso la [illegible] stagione più bella anche perché non ha sempre avuto l'assillo di [illegible] al limite o oltre il limite, tuttavia c'è [illegible] un periodo in cui neppure Nembo Kid ci avrebbe fatti vincere»)

> «Quando sono arrivato non avrebbe vinto nemmeno Nembo Kid, oggi Schumi guida un gioiello tecnologico»

uno sguardo al futuro.

«Siamo favorevoli - [illegible] spiegato Montezemolo - alle innovazioni tecniche in F1, soprattutto a quelle che possono essere trasferite alle vetture [illegible] serie [illegible] il nostro cambio F1 che abbiamo ceduto anche ad Alfa Romeo, Porsche e Bmw, ma non all'ingresso indiscriminato dell'elettronica. Il pilota deve avere sempre la sua parte nelle corse. L'importante è eliminare i dubbi [illegible] i sospetti, fare [illegible] regole chiare e controllabili. Noi abbiamo dimostrato di saper anche perdere, per lungo tempo, lo sappiano fare anche gli altri. Per il resto mi aspetto una concorrenza molto forte e [illegible] tensione, come al solito. Sono [illegible] che Barrichello, già ottimo [illegible] suo esordio con noi, maturerà ancora. La squadra è forte. Poi dobbiamo ricordarci, filo per filo, tutto quello che [illegible] fatto al debutto del [illegible] per ripetere i riti che ci hanno portato fortuna». Anche la scaramanzia, si sa, può dare [illegible] mano.

Luca Montezemolo [illegible] Jean Todt: un binomio [illegible] in Formula 1

Una cordata d'affetto per Loi

Pugile grande e povero: chiesta la «Bacchelli»

Duilio Loi, uno dei più grandi pugili italiani, campione mondiale dei pesi welters junior, europeo e italiano dei leggeri, 126 incontri, 115 vittorie, 8 pareggi, 3 sconfitte ai punti, ha il morbo di Alzheimer e vive con la pensione sociale

[illegible] Ormezzano

Duilio Loi, uno dei più grandi pugili italiani di ogni tempo, campione mondiale dei pesi welters junior, campione europeo e italiano dei leggeri, 126 incontri, 115 vittorie, 8 pareggi, 3 sconfitte ai punti, ha il morbo di Alzheimer, vive con la pensione sociale, 670.000 lire al [illegible] e dunque frequenta la miseria.

Il suo [illegible] è stato portato all'attenzione della presidenza del consiglio da due deputati, i quali hanno chiesto che Loi possa usufruire della legge Bacchelli, nata per dare dignità materiale alla vecchiaia [illegible] grande scrittore ma estesa ai «cittadini che abbiamo illustrato il nome dell'Italia e versino in gravi condizioni economiche». Per Loi si sono mossi anche sessanta senatori di un «comitato di promozione del pugilato», nonchè Katia Bellillo, ministro [illegible] pari opportunità e praticante della kick-boxing.

Alle sfide mondiali (tre, due a una per l'italiano) fra Loi e il portoricano Ortiz si appassionò l'Italia all'inizio degli anni Sessanta. Il nostro pugile - di origine sarda, di nascita triestina (19 aprile del 1929), di crescita genovese, di residenza milanese - era molto tecnico, pur avendo un pugno notevole. La vita gli ha dato più gloria che quattrini. D'altronde Rino Tommasi, giornalista ed ex organizzatore di incontri di boxe, è duro e preciso quando dice: «Mi stupirebbe sapere di un pugile che [illegible] chia da ricco». Loi ha anche conosciuto un dramma famigliare quando suo figlio venne imprigionato per un'azione terroristica che aveva portato alla morte di un poliziotto.

Nello sport i più celebri ex campioni aiutati dalla legge Bacchelli - circa 3 milioni al mese di pensione - sono stati l'ostacolista degli anni trenta Luigi Facelli, soffiatore di vetro, e il grande dello sci alpino Zeno Colò. Una sorta di pudore ha presieduto ad altre vicende, confinate nel privato. Loi vede esposto a tutti i venti della curiosità [illegible] caso: [illegible] sarebbe pazzesco che non arrivassero, con la curiosità, anche i soldi. La decadenza fisica ed economica del campione [illegible] un tema duro [illegible] tenero [illegible] per lo sport, che soltanto da tempo garantisce ai campioni guadagni tali da rendare quasi impossibile la povertà.

Garrincha, dio del calcio, morì poverissimo dopo [illegible] mandato a rete tante volte il giovane Pelè: ed [illegible] forse il caso più [illegible] del dopoguerra. [illegible] ne sono tanti altri, [illegible] ce ne [illegible] stati tantissimi.

Jim Thorpe cioè Sentiero Lucente, il pellerossa americano al quale furono tolte due medaglie d'oro conquistate nel pentathlon [illegible] nel decathlon ai Giochi di Stoccolma 1912, per via di sessanta dollari guadagnati giocando a baseball, [illegible] un barbone alcolizzato quando il suo mondo olimpico si radunava nel 1932 per l'Olimpiade nella [illegible] Los Angeles.

Slalom a Sestriere

Kostelic super esclusa la Ertl e [illegible] ko

Carlo Cascia

inviato a [illegible]

Nulla cambia sulle piste, dove ieri, nello speciale [illegible] Sestriere, ha di nuovo dominato Janica Kostelic, imbattibile quest'anno fra i pali stretti: quattro vittorie su quattro, sei di seguito se aggiungiamo le due prove dell'anno [illegible] prima che la giovane croata finisse [illegible] ospedale [illegible] un ginocchio in frantumi. Le [illegible] hanno fatto cilecca: 21ª Nicole Gius, 22ª Silke Bachmann. Una giornata bella (per il gran sole) e [illegible] (per il risultato scontato).

Allora ecco intervenire la Fis che [illegible] la persona di Freddy Brupbacker, duro cerbero dei regolamenti, ha squalificato dopo la prima manche la tedesca Martina Ertl, che guida [illegible] classifica di Coppa, perchè i suoi [illegible] erano più [illegible] di un millimetro rispetto alle norme (6 centimetri). Era capitato nell'ultimo gigante del '98 anche [illegible] Deborah Compagnoni: Bruphacker ha misurato tre volte con uno speciale calibro elettronico ed è stato inflessibile. Martina se n'è andata piangendo.

[illegible] Fis, [illegible] questi tempi, si sta dimostrando molto severa [illegible] gli atleti, specie [illegible] sono campioni affermati. Il tentativo, forse, [illegible] di far tacere sul nascere le polemiche che ogni tanto scoppiano [illegible] circo bianco, come per esempio quella recente fra Isolde Kostner e Renate Goetschl, accusata insieme alle altre austriache di trucchetti assortiti per aggirare i divieti per quanto riguarda l'altezza delle piastre sotto gli scarponi. Domenica scorsa, poi, Hermann Maier è stato squalificato dal gigante di Val d'Isere per essersi trattenuto troppo in pista dopo l'ispezione. L'austriaco, [illegible] al bando per due gare, è stato [illegible] parte «perdonato» [illegible] correrà il gigante di Bormio, dove fra l'altro Alberto Tomba farà l'apripista armato di telecamera sopra il casco.

CAMPER
FURLA
MIU MIU
MANDARINA DUCK
HOGAN
Fay
TOD'S
Henry Cottons
VicMatie
Brooksfield
paul may
MASON'S
Tanti regali per un grande Natale...
ROBERTO RONCO
Via Italia 12 - Biella
www.ciaonordovest.it

LOUIS VUITTON
Via Roma 320, Torino
Tel. 011 562 06 78

Per la pubblicità su LA STAMPA
20123 [illegible]
Via Carducci, 29 - Tel. 02.244.24.611
10126 [illegible]
C.so Massimo d'Azeglio, 60
Tel. 011.666.52.11
PK publikompass

Festeggiamo al Ristorante

SERVIZIO PROMOZIONALE PUBLIKOMPASS.
PER INFORMAZIONI TEL. 0125.634104 - 015.8491212

DOMENICA TOMASI e MICHEL
insieme in cucina per voi
A [illegible] Capodanno

se volete ricevere a casa vostra amici parenti senza obbligarvi ad estenuanti ore in cucina... Domenica Tomasi e Michel, insieme hanno creato per voi un menù ricco sfizioso vi prepareranno dei gustosi piatti che potrete prenotare e ritirare comodamente presso il
RISTORANTE MICHEL di Quagliuzzo.
Per prenotazioni 0125.74204

Menù

NATALE

Granstuccato di Prosciutto e
Sfogliatine calde ai Porri
Tartrà di Porcini con Salsa alla Paprika
Sformato di [illegible] in Crema Rosa
[illegible] e Anchetti al Vapore

Risotto in Cagnone nella Torna Flammato
Tagliatelle Verdi al Ragù di Carciofi

Coscio di Agnello al Crosta
Gateau di Patate

Suprême di Faraona
con Puré di Cavolfiori

Charlotte di
ai Frutti di Bosco

Vini
Erbaluce di Caluso
Dolcetto di Alba
Brut Albaluce
Moscato d'Asti D.O.C.
Minerale
PREZZO £ 60.000

CAPODANNO 2001

Il Carpaccio di [illegible]
al Manzo alla Stroganoff
Il Petto d'Oca all'Aceto Balsamico
con Mele Renette
La Tortelletta di Brisée
con Gamberi e Avocados
Zampone con Lenticchie

Il [illegible] al
Le Crespelle di
con Astice alla Newburg

La Sella di Sarato alla Bergese
con Patate

Le Brochette di Salmone
I Ciuffetti

La Montagna del
al Cioccolato e Castagne

Caffè

Vini
Erbaluce di Caluso
Freisa di Castelnuovo Don Bosco
Dolcetto d'Alba
Riserva
Minerale

E divertimenti
volontà
TUTTO ATTRAZ
MUSICA INSIEME
Canta GABRIELLA

Il Grillo
CALUSO (To) - Piazza Massimi. 1
Tel. 011/9832262

PALATENDA di RIVAROLO

CAPODANNO AL PALARIVAROLO 2001
Piazza Mulinet
CENONE del NUOVO MILLENNIO

PROGRAMMA 31.12.2000
Domenica Ore 20.00 Cenone con Musica
Ore 24.00 Fuochi d'artificio
Ore 01.00 Estrazione vola a/r per Londra
La serata sarà allietata dal gruppo musicale
"OREX e la sua Band"
(con ballo liscio, anni 60/70/80 e latino americano)
Lit. 150.000
su prenotazione (entro il 22.12.2000)
(Bambini fino a 10 anni £. 75.000)
Dalle ore 23.30 ingresso £.40.000
[illegible]
0124.27784 - 0124.78234 - Fax 0124.7[illegible]

Menù
Crudo di scaglie con Kiwi
Fagiolotti di asparagi alla tartara
Dadolata fiorra
Fagottino di pasta sfoglia al caprino (caldo)
Passatelli alla zucca
Crespella alla Cesar
Cotechino con lenticchia
* Sorbetto alla limettina
Penne astice con crema di frutta
Panettone
Caffè

COWBOYS STEAK HOUSE & SALOON

BOLLENGO - Tel. 0125.676052
Cell. 0348.7027151

San Silvestro Dinner Show
Music Live con SHOCK '80

Entree':	Aperitivo di Benvenuto [illegible] miste
Antipasti:	Foglie spada fumé con crostini
	Bianco di cappone all'aceto balsamico
	Rollatine di bresaola ai formaggi con erbe fini
	Crostone porcini
	Polentine calde fonduta tartufata
	Involtino di salmone con punte di asparagi
Primi:	Girelline di pasta fresca con crostacei e gamberoni
	Agnolotto di brasato al sugo d'arrosto
Secondi:	Sella di vitello in salsa ai funghi con pomme duchesse
Frutta:	Ananas grigliata con gelato alla mela verde
Dessert:	Panettone farcito con cioccolata calda
Caffé	
Vini:	Pinot spumante Brut - Barbera La Gioia
	Verbesco Michele Chiarlo
	Brut Millesimato metodo classico Moscato d'Asti

[illegible] 2.00 CAPODANNO Lenticchie [illegible] Cotechino
£. 160.000 bevande comprese

Ristorante - Pizzeria
Eporediese

Auguri di BUONE FESTE
ricordando il Pranzo di Natale
e il Cenone di San Silvestro

Forno a legna Pizza a mezzogiorno
Specialità Pesce

IVREA - Corso Vercelli, 132 - Tel. 0125.251038

Ristorante al Cantun

CANDIA C.SE (TO) - Piazza 7 Martiri, 3/4 - Tel. 011 9834540
Lunedì [illegible]

ANTIPASTI:
Lardo con castagne calde, prosciutto di cinghiale e pane all'uvetta
Strudel di zucca con insalatina di funghi
Cotechino purea di verza
Terrinetta fonduta verdurine, gratinata
PRIMI:
Fagottini con seiras spinacini freschi
Tagliolini con verze e bagna caoda
Gnocchetti di ortica con crema Castelmagno
Strigoli di pasta bianca al germano reale
SECONDI;
Fracosta di capriolo polenta grigliata
Fritto misto alla [illegible]
Costolette di agnello pré salé allo scottadito
filettini coregone al burro e cipolline di Tropea
DESSERT - FORMAGGI ITALIANI E FRANCESI
Carta dei vini - Grande assortimento di grappe whisky torbati

RISTORANTE TORRE CIVES

La Sequoia

LOCALITA' PRAMARZO 15 - BALDISSERO CANAVESE
TEL. 0124.513070

Cucina canavesana alimenti naturali e biologici
Pasta fresca dolci di nostra produzione

CARNE ALLA PIETRA GARANTITA PIEMONTESE CON CERTIFICAZIONE

VEGLIA DELLA VIGILIA DI NATALE e PRANZO DI NATALE £. 60.000

VEGLIONE FINE MILLENNIO £. [illegible]

PRANZI CENE AZIENDALI a partire da £. 35.000

Per informazioni prenotazioni tel. 0339.5019018

Segnalato sulla guida Gambero [illegible] 2001

Solo il miglior pesce fresco, la pasta fatta casa, il pane fresco del nostro forno, i dolci preparati [illegible] tutta artigianale. Molte attenzioni. Se vorrai provare, ti aspettiamo.

Prenota il tuo [illegible] NATALE CENONE CAPODANNO!

Aperto solo [illegible] Martedì Sabato, pranzo sia la cena Domenica.

Buon Natale e Felice 2001

Il pesce ed i sapori mare tante, originali, gustose ed uniche preparazioni servite un ambiente [illegible] ed esclusivo.

CALUSO
Via Diaz, 1/3
[illegible]
www.illocco.com

Ristorante MAGO
INTERNET: www.mago.it
CALUSO (TO)
Tel. [illegible]

[illegible] 24 dicembre 2000
VEGLIA DI NATALE
con 2 [illegible] £. 70.000 tutto compreso a volontà
Bambini 3 [illegible] anni metà prezzo

Lunedì 25 dicembre 2000
NATALE: PRANZO con ORCHESTRA
£. 60.000 tutto compreso a volontà
Bambini 3 ai 10 anni metà prezzo

domenica 31 dicembre [illegible]
VEGLIONISSIMO GRAN GALA' CAPODANNO 2001
con 4 orchestre
spettacolo, musica, ballo, giochi, divertimento.
Liscio - Dance - Latino-americano
Disco - Jazz - Soul - Samba -60-70-8 - Freestyle - Merengue
Spaghettata all'alba 2001
£. 200.000 tutto compreso a volontà

BAUME & MERCIER
GENEVE · 1830

ORO 18 CT O ACCIAIO, QUARZO, IMPERMEABILE FINO ■ 30 METRI.

GIOIELLERIA BELLINO
VIA IVREA, 11
CUORGNÈ
TEL. 0124 657105

GIOIELLERIA PALVARINI
CORSO CAVOUR, 48
IVREA
TEL. 0125 48164

www.baume-et-mercier.com

IL PROGRAMMA DEL 2001

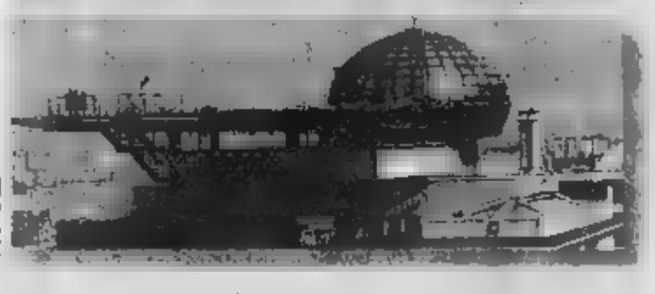

IL CALENDARIO

Otto le «new entry» 2001: Italia lavora (Salone delle professioni), 23-26 febbraio; Autoleather (rassegna pelli, sintetici tessuti per interni d'auto), 28 marzo-1 aprile; Travel Trade Italia (prodotti per il turismo), 9-11 aprile; Jetop (incontri fra aziende e neolaureati), 1-2 giugno; Proseg Italia (Salone per la gestione dei servizi generali), 12-14 settembre; Salone dell'arte dolciaria e del cioccolato, 20-23 ottobre; 2000 Parchi, 1-4 novembre; Salone del vino, 15-18 novembre. Top secret le tre manifestazioni in corso di definizione: una riguarderà l'«e-commerce», un'altra i videogiochi. Fra i cavalli di battaglia, una volta, la Fiera del libro (17-21 maggio) e Restructura (29 novembre-2 dicembre).

Fiere, il Lingotto reclama più spazi

Appello del presidente Alfredo Cazzola «Senza investimenti primato a rischio»

Più manifestazioni, più espositori e più visitatori a fronte di una superficie che ormai fatica a tenere il passo di una crescita oltre le aspettative. Il Lingotto Fiere è a corto di spazio - come ha annunciato ieri Alfredo Cazzola, il presidente, durante la presentazione del calendario 2001 - e lo sarà sempre più nei prossimi anni: i circa 75 mila metri quadri di superficie allestibile stridono con la disponibilità della concorrenza (dai 130 mila di Bologna ai 100 mila di Verona) e con lo sviluppo registrato nell'ultimo triennio: se il numero delle manifestazioni è salito dalle 13 del '99 alle 23 del prossimo anno (+76,9%), gli espositori sono passati da 3.475 a 3.666 del Duemila (+5,5%). Bilancio positivo anche sul fronte dei visitatori: 609 mila e rotti nel '99, oltre un milione quest'anno.

Ecco qui l'appello di Cazzola, preoccupato che l'ottima salute della società possa risentire di un «corpo» sempre più inadeguato. «L'ampliamento del quartiere fieristico è ormai una necessità indifferibile - ha spiegato il presidente -, a medio termine ci servono almeno altri 45-50 mila metri quadri di spazio». La soluzione - già individuata e oggetto di trattativa con le istituzioni cittadine - consiste nell'utilizzo del grande contenitore da realizzare nei prossimi anni adiacente al centro fieristico: una pista indoor di pattinaggio sul ghiaccio ad uso olimpico da 10 mila metri quadri, sfruttata prima e dopo l'appuntamento del 2006 da Lingotto Fiere. Come si diceva, il dialogo è già avviato. «Siamo disponibili ad un ampio coinvolgimento sin dalla fase realizzativa, per quanto questa vada finanziata con denaro pubblico, ma anche all'affitto o persino all'acquisto della struttura», dichiara Cazzola. Tutte le porte aperte, insomma, pur di poter contare anche su una valvola di sfogo per i prossimi anni. Questione fondamentale, considerato il sempre più ricco «carnet» di manifestazioni e il confronto con città che - al contrario di Torino, abituata allo sviluppo fieristico se non quello legato al settore auto» - vantano una consolidata tradizione nel pianeta-fiere. Paradossalmente, proprio quelle quattro ruote è uno dei fronti che risentono maggiormente della carenza di spazio espositivo: il Salone parigino o il Motorshow di Bologna - ricorda Cazzola - offrono una superficie doppia rispetto a quella torinese. In queste condizioni, rispondere alle esigenze delle aziende automobilistiche, ciascuna delle quali si candida mediamente a 2 mila metri quadri di superficie espositiva?

Più spazio, quindi. Anche collegamenti potenziati: il discorso non riguarda tanto la metropolitana quanto le infrastrutture stradali e ferroviarie. La posta in palio è una di quelle che Torino non può lasciarsi sfuggire; diventare un centro fieristico d'eccellenza, affiancando e possibilmente scalzando le affollate regine del settore. In questo senso il primo paletto è rappresentato dal «Salone del vino» organizzato al Lingotto Fiere dal 15 al 18 novembre (riservato agli operatori del settore), destinato a concorrere con il «Vinitaly» veronese: una scommessa calibrata sulla tradizione vinicola piemontese, tale da ottenere sin fin dalla prima edizione l'adesione di numerosi produttori.

Il presidente di Lingotto fiere Alfredo Cazzola alla presentazione del calendario delle attività del

Neanche l'intervento della polizia sblocca la situazione. «Quei soldi ci appartengono, devono pagare»

Incassare un assegno? Più difficile di una rapina

La Popolare di Novara respinge una coppia: temiamo le truffe

Ludovico Poletto

Immaginatevi un ragazzone grande e grosso, con i capelli lunghi, giubbottino e jeans sdruciti. Pensatelo con la sua compagna nella hall della sede centrale di una grande banca, tutta marmi e cristalli, che urla e sbraita perchè non vogliono pagargli l'assegno che stringe tra le mani. Che pensereste se foste clienti in coda ad uno sportello? Certamente qualcosa di poco piacevole, nei suoi confronti e in quelli della ragazza che lo accompagna.

Attenti, però. Questo signore - che esiste davvero e si chiama Davide Nicolotti - ha la fedina penale immacolata, un lavoro ed è parente di poliziotti. Dall'inizio della settimana, Nicolotti e signora - al secolo Concetta Liberti - stanno cercando di trasformare in contanti un assegno di 4 milioni e 300 mila che l'assicurazione, la Sai, ha emesso a nome della sua compagna per risarcirla di un incidente. Cercano, perchè fino ad oggi non ci sono ancora riusciti. Motivo? Alla Banca Popolare di Novara, sede di piazza San Carlo, dicono che non sono certi della loro identità. Sì in giro ci sono tanti truffatori...». Eppure loro hanno fatto vedere i documenti, forse un po' maltrattati ma considerati validi a tutti gli effetti, sono tornati per tre giorni di seguito in quell'istituto di credito. Ogni volta hanno parlato col direttore, col suo vice e con i cassieri. Alla fine, è comprensibile, Davide Nicolotti è infuriato, ha urlato, minacciato, fatto tanto chiasso che è arrivata pure una volante della polizia. L'assegno, però, non gli è stato cambiato e quei 4 milioni e rotti che avrebbe dovuto mettersi in tasca non ha visto neppure una lira.

«E' una vergogna» urla adesso lui. «Che figura davanti a tutta quella gente; ci sentiamo trattati come dei ladri» spiega lei. «Non possiamo fare altrimenti» sentenzia il direttore della filiale Bpn, Silvano Ercole. «Temiamo le truffe».

Ma andiamo con ordine. La storia inizia lunedì. Davide e Concetta vanno a ritirare quietanza a cheque dall'avvocato dell'assicurazione: c'era un contenzioso per un incidente e, alla fine, gli hanno dato ragione. Dallo studio del legale sono corsi al primo sportello della Popolare di Novara (che lo aveva emesso) per incassarlo. Non abbiamo conto di corrente, non possiamo versarlo. E poi ci servivano i contanti: è quasi Natale, volevamo comperare dei regali...» raccontano. Alla prima filiale Bpn nella quale sono entrati gli impiegati, gentili ma fermi, hanno spiegato che loro non potevano accontentarli: «Andate alla sede centrale, provvederanno loro. Non abbiatene a male, è la prassi».

Il direttore non s'è accontentato della carta d'identità che quei due hanno mostrato agli impiegati «Oggi come oggi è un gioco da ragazzi trovare un falso documento a Porta Palazzo»

Da quel momento è stato un calvario. Martedì è anche arrivata la polizia che ha controllato i documenti e ha detto che hanno ragione la Banca popolare di Novara, o il signore che sbraita allo sportello sventolando l'assegno? Come si comporterebbero, in un caso analogo, gli altri istituti di credito? E che cosa prevede la legge? I maggiori gruppi bancari del Paese rispondono, a questa domanda, in modo univoco: non conoscono, né giudicano, questo singolo caso, ma sottolineano alcuni punti fermi. La banca che emette un titolo di credito ha il dovere di corrispondere i quattrini a chi ne ha diritto, mentre il beneficiario ha quello di farsi identificare con sicurezza. Ma attenzione: esibire la carta d'identità può essere sufficiente. Anzi. In alcuni casi, specialmente se l'importo non è piccolo, le banche hanno il dovere di non accontentarsi di questo documento. Hanno l'obbligo di chiedere di più.

Sergio [illegible] è il segretario tecnico dell'Ombudsman, organismo (che ha sede in via delle Botteghe Oscure 46 a Roma) creato dall'Abi per dirimere le controversie tra clienti e istituti bancari di valore inferiore ai 10 milioni. Spiega che «La Corte di Cassazione s'è pronunciata più volte, condannando le banche che non sono state diligenti nell'identificare chi si è presentato allo sportello, non essere correntista, per incassare un assegno». Che s'intende per «diligenti?» «Bisogna garantire la massima tutela sia della persona dai cui risparmi vengono prelevati i quattrini, sia di quella che è legittimata a riceverli». Visto che non è così difficile munirsi di un documento falso, la Cassazione ha giudicato "diligente", ad esempio, chi, per cifre superiori ai due milioni, ha domandato almeno due documenti, o ha chiesto addirittura l'intervento di un notaio. Ma «è la banca a decidere il tipo di identificazione che reputa opportuna, caso per caso. Chi non ha nulla da nascondere, del resto, non dovrebbe temere di fornire altri elementi, oltre alla carta d'identità».

Può non essere sufficiente neppure l'autentica della firma all'anagrafe: in città è successo più volte che, per incassare assegni rubati o scoperti, qualcuno abbia presentato falsi certificati di questa o quella Circoscrizione. «Si tratta di casi rarissimi - spiegano al SanPaolo -: tutti, ormai, hanno un conto corrente presso il quale farsi accreditare gli assegni. Se così non è, abbiamo il dovere di raggiungere la certezza dell'identità di chi si presenta allo sportello, a beneficio di chi ha realmente diritto di avere i soldi, e di chi s'aspetta che non gli vengano prelevati per errore». «La prudenza non è mai troppa - aggiungono alla Crt -. Purtroppo è frequente la contraffazione degli assegni, anche con il laser, o dei documenti, e la legge ci invita alla massima attenzione». E un portavoce della Comit: «Abbiamo l'obbligo di non respingere chi presenta un titolo di credito, anche di tutelare il vero beneficiario. Non c'è un comportamento standard: la professionalità e l'esperienza dei cassieri sono lì valutare, caso per caso, di quali garanzie ci si debba accontentare». [g.fav.]

Davide [illegible] e Concetta Liberti mostrano l'assegno contestato

LA RUBRICA SPENDERE È RINVIATA PER ASSOLUTA MANCANZA DI

Le banche: una tutela per i clienti

«Al cassiere il compito di valutare caso per caso»

Sensitiva Cartomante
ANGELA
Riceve su appuntamento tutti i giorni a:
SPARONE CANAVESE
Cartomanzia
Scrittura Medianica
Anche a domicilio
Massima riservatezza
0339-4418554

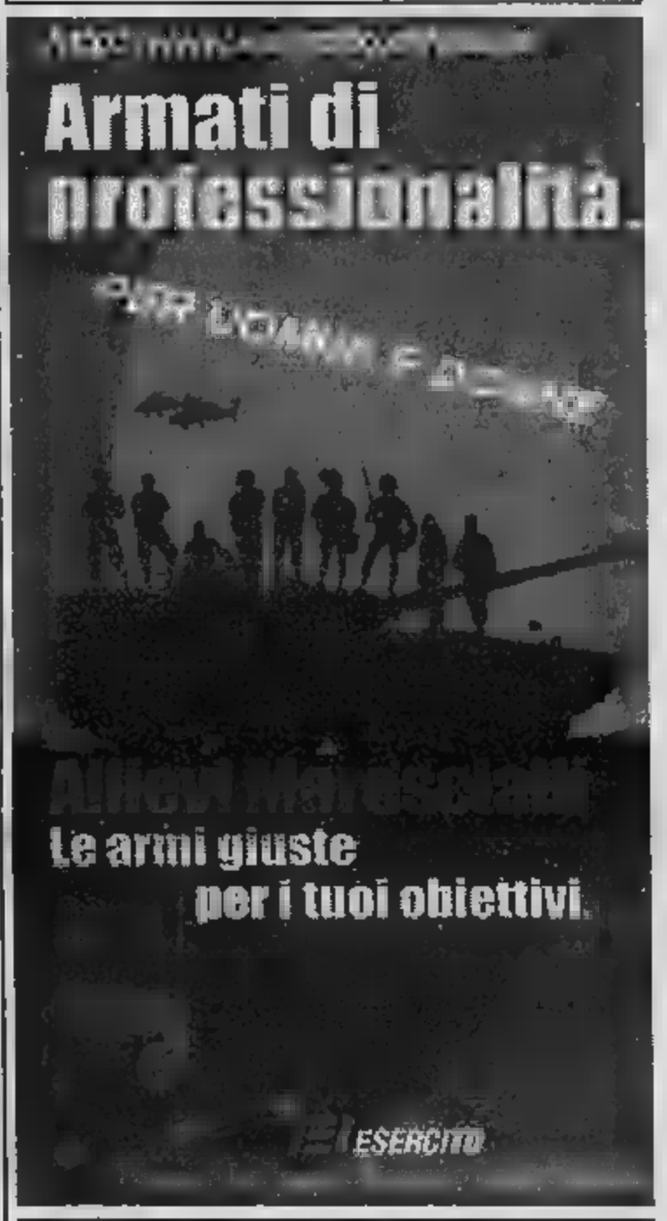

Dal 14-11-1998 sulla rivista "Meraviglie d'Italia"
ALBERGO RISTORANTE
Del Gallo
CORIO (TO) - Tel. 011 928844
Natale 2000
Antipasti
Prosciutto crudo e melone - Affetati misti e grana - Vitello tonnato - Pancini ripieni
Bruschetta crema di funghi - Zampone e purè - Salmone affumicato - Cocktail di gamberi e mele
Primi piatti
Gobbini ripieni - Agnolotti al sugo - Tofeia
Secondi piatti
Stinco di vitello al forno - Arista al pepe verde - Fagiano al rosmarino - Bocconcini di cinghiale al Barolo
Contorni
Patate al forno - Spinaci fritti - Carote al burro - Insalata mista
Dolci assortiti con Panettone e spumante
Caffè
Vini: Bianchi e Rossi a volontà, Acqua.
£. 60.000 tutto compreso
Capodanno 2000-2001
Antipasti
Spada e kiwi - Prosciutto crudo e melone - Affetati - Bruschetta con tartufo - Vitello tonnato
Bruschetta di salmone ripieni - Cocktail di gamberi e mele - Melanzane al cioccolato
Primi piatti
I grani dell'orto - Gobbini ripieni - Agnolotti al sugo d'arrosto
Secondi piatti
Pesce spada capperi e olive - Fiorone arrosto - Brasato al Barolo
Contorni
Patate al forno - Funghi al burro - Insalata mista - Formaggi a richiesta
Dolci assortiti e Champagne
Caffè
Vini: Barbera, Dolcetto, Grignolino, - Traminer, Sauvignon, Pinot grigio.
Allietarà la serata l'orchestra I MAGGIORI

gli annunci economici
la Casanova si leggono su
la piazza
IN OGNI NUMERO
• offerte di lavoro
• bandi di concorso
• vendite giudiziarie
• appalti pubblici

Erano presenti 300 manifestanti, sotto esame il blocco di Porta Vercelli e l'occupazione di un liceo

Ivrea, il corteo degli studenti finisce sul tavolo del giudice

Revello

IVREA

Potrebbe avere conseguenze giudiziarie la manifestazione di poco più di 300 studenti delle scuole superiori [illegible], che hanno sfilato martedì mattina a Ivrea per protestare contro la riforma dei cicli scolastici e l'ipotesi di una commissione di analisi per i libri di testo. Sul tavolo del procuratore della Repubblica, Giorgio Vitari, è arrivata la segnalazione del vicequestore Luciano Fascia, con il resoconto dei «fuori programma» che hanno caratterizzato il corteo: il blocco stradale a Porta Vercelli e la parziale occupazione del liceo scientifico Gramsci da parte di un centinaio studenti di altri istituti.

Al momento non c'è nessuna denuncia. Sarà il magistrato a decidere se adottare eventuali provvedimenti, come pure saranno i responsabili del Gramsci a dover prendere in considerazione l'ipotesi di sporgere querela per l'invasione dell'istituto e per i danni che potrebbe aver subito il cancello d'ingresso. Restano, per ora, le proteste di automobilisti e cittadini, rimasti bloccati nel già caotico traffico di Ivrea per la paralisi, durata oltre [illegible], del nevralgico incrocio di piazza Balla.

Intanto si prende atto degli attimi di tensione (comunque senza alcun incidente) che si sono registrati alla manifestazione, con decine di poliziotti e carabinieri in assetto antisommossa a fronteggiare e far spostare ragazzi e ragazze seduti sulla strada. Gli stessi studenti del Gramsci hanno poi preso le distanze dal blocco come pure dall'occupazione del liceo, dove del resto rappresentavano un'esigua minoranza fra coloro che hanno forzato l'ingresso per entrare.

Il corteo di martedì ha sfilato regolarmente dalla stazione sino a piazza di Città. I motivi della manifestazione sono gli stessi che hanno animato analoghe proteste in tutta Italia. «Ci sono troppe cose che non vanno nella riforma - dicono i portavoce degli studenti -, dal modello di percorso formativo ai buoni scuola per chi frequenta istituti privati. E poi c'è la scandalosa questione della revisione dei testi storici proposta dal presidente della Regione Lazio, Storace».

A rischiare di far degenerare la manifestazione, già terminata con l'arrivo in piazza di Città, è poi stata l'idea di andare a Porta Vercelli per bloccare il traffico, seguito dalla spedizione per occupare il Gramsci. «Siamo contrari a quanto è stato verificato - dicono i rappresentanti studenteschi del liceo -, non rientrava nei programmi della protesta». In questi giorni sono in programma assemblee e incontri per decidere quali iniziative intraprendere.

Un momento della manifestazione studentesca di martedì a [illegible]

Un anno di reclusione

Patteggia il cliente sorpreso con false carte di credito

IVREA. Ha patteggiato un anno di reclusione Antonino Esposito, 37 anni, di Vercelli, per anni abitante a Ivrea, arrestato due settimane fa dalla polizia per detenzione e uso di carte di credito falsificate e ora giudicato con rito direttissimo. Lo difendeva l'avvocato Ferrero.

I fatti risalgono al 6 dicembre, quando un addetto avverte il 113 dello strano comportamento dello stesso cliente in due negozi diversi.

Gli investigatori si erano subito gettati sulle tracce di Esposito, sorprendendolo il giorno dopo mentre stava per pagare l'acquisto di una costosa borsa con una carta di credito clonata, cioè con la banda magnetica di una persona diversa da quella indicata sulla parte plastificata.

E' spirato all'ospedale

Pavone, anziano precipita [illegible]

PAVONE. La caduta da una scala a chiocciola è stata fatale per Luigi Bernardi, 77 anni, pensionato Olivetti, morto tre ore dopo l'incidente, nell'ospedale di Ivrea: la frattura riportata alla base cranica si è rivelata troppo grave, rendendo inutili gli sforzi dei medici.

E' successo ieri, poco prima di mezzogiorno, nell'abitazione dove l'uomo viveva insieme alla moglie Elena Comin. Bernardi era salito sulla scala per andare a prendere gli addobbi natalizi.

Improvvisamente ha messo il piede in fallo, ed è caduto pesantemente al suolo battendo la testa. A dare l'allarme è stata la stessa moglie. Sul posto, insieme all'ambulanza, sono arrivati i carabinieri della stazione di Ivrea per i rilievi.

Un pensionato di Caluso

Cade dalla moto e [illegible] dopo due giorni

CALUSO. Non ce l'ha fatta Rinaldo Ghidella, 56 anni, pensionato Bull da pochi mesi che abitava a Caluso in via Montello 25, per le ferite riportate l'altra mattina per un incidente accaduto sulla provinciale Caluso-Foglizzo. Il cuore dell'uomo ha cessato di battere la scorsa notte presso il CTO di Torino. Martedì alle 10, il Ghidella era diretto a Foglizzo a bordo della sua motocicletta. In piano rettilineo vicino al cimitero, il centauro forse per un malore perdeva il controllo del mezzo e, precipitato dentro ad un fossato di scolo delle acque a lato della strada sbatteva contro un ponte di cemento di un attraversamento che porta nei campi. Rinaldo Ghidella dopo le prime cure del 118, con l'Elisoccorso veniva trasportato al CTO e nella notte cessava di vivere. La magistratura ha ordinato l'autopsia per accertare le cause del decesso.

Banditi con il taglierino

Rapinano la Crt di [illegible] Bottino, 50 milioni

SAN GIUSTO. Sono fuggiti con un bottino di 50 milioni i rapinatori che ieri mattina hanno messo a segno l'assalto alla filiale della CRT di San Giusto Canavese. Il colpo è stato messo a segno alle 10. Tre uomini, due dei quali con il volto travisato e uno armato di taglierina, sono entrati nei locali di piazza Municipio 3, in pieno centro paese, e si sono fatti consegnare tutto il denaro delle casse.

Poi hanno rinchiuso nel caveau i 6 dipendenti e i clienti presenti in quel momento nella banca, e si sono allontanati. Gli ostaggi si sono poi liberati nel giro di pochi minuti, mentre veniva dato l'allarme ai carabinieri. Subito sono scattate le indagini dei militari di San Giorgio e Ivrea, ma finora senza esito.

SCI [illegible]. Tre giorni di corso per fondisti (il 28, 29 e 30 dicembre) con i maestri della cooperativa Alp [illegible] sugli anelli di sci fondo a Ceresole. Costo: 60 mila lire per sei ore di lezione. Prenotazioni Marco Rolando (0124.953211) e Federica Moretti (0124.953138). Informazioni sul sito www.granparadiso-amici.it

[illegible]. Alle 21.15, nella chiesa parrocchiale di Quassolo, la banda musicale diretta da Andrea Chiavenuto e la corale parrocchiale diretta da Mario Zamengo presentano il tradizionale concerto natalizio. Grande concerto, alle 21 al salone pluriuso comunale di Bollengo, anche per la ultracentenaria Filarmonica locale, diretta nella circostanza da Marcello Dabanda; insieme alla Filarmonica si esibiscono anche il coro dell'Orchestra Sinfonica del Piemonte e la Schola Cantorum di Bollengo: ciascuna formazione eseguirà propri brani, per poi riunirsi alle altre nel proporre ulteriori pezzi scelti dal professor Dabanda.

AL GELINDO. Fino a venerdì è possibile prenotarsi, al Centro d'incontro di Chiaverano (telefonare, dalle 15 alle 18, allo 0125.798105), per assistere alla messa in scena del «Gelindo», rappresentazione natalizia della tradizione piemontese che la Compagnia del Teatro di Chiaverano (rinata dopo 25 anni di inattività) allestirà, sulla piazza della chiesa, nelle serate del 23, 25 e 30 dicembre. La partecipazione è gratuita, ma la prenotazione è necessaria a causa dello spazio ridotto.

[illegible] A SCUOLA. Alle 10, nell'aula magna dell'Itis «Camillo Olivetti» di colle Bellavista a Ivrea, i ragazzi delle classi terze che hanno preso parte ai laboratori di animazione teatrale condotti da Davide Motto presentano alcuni spettacoli da loro allestiti. Al termine premiazione del concorso di scrittura creativa.

VECCHIA VIENNA. Si conclude domani, alle 21 al centro «Ezio Alberton» di Cascinette, la rassegna «Sogni d'inverno» organizzata dall'Orchestra da Camera di Ivrea. In programma c'è l'esibizione dell'Ensemble Vecchia Vienna. I biglietti, a 25 mila lire, sono in prevendita da Pitetti Musica a Ivrea (0125616800).

[illegible]. La sezione ricreativa del Gsr Olivetti di Ivrea organizza, dal 23 marzo al 6 aprile del prossimo anno, un soggiorno a Sciacca, in Sicilia. Le prenotazioni sono aperte.

[illegible]. Si terrà nel mese di gennaio a Rivara un corso teorico-pratico di potatura e innesto su piante da frutto. L'iniziativa è promossa da Comune, Punto Agraria e Gianni Venesia. Le iscrizioni sono già aperte: rivolgersi a Punto Agraria, 0124.31492.

PITTURA A [illegible]. All'Albero della Speranza di via Arduino sono in mostra delle tele di Lina Carlino Ratto, che si possono ammirare fino al 31 dicembre in orario di negozio. Visitabile fino al 31 dicembre, alla galleria Ago.Ar. in vicolo dell'Arco, la mostra personale di Stefenia [illegible]. Apertura tutti i giorni, domenica inclusa e lunedì escluso, dalle 10 alle 12 e dalle 16 alle 19. Fino al 24 dicembre, dalle 15.30 alle 19 (anche dalle 10 alle 12, nei festivi), nella chiesa di Santa Croce di via Arduino si possono ammirare i lavori del pittore Michele La Falce, raccolti sotto il titolo di «La coloratas». Ancora, alla galleria Il Mulino - anch'essa di via Arduino - è allestita fino al 31 dicembre la rassegna antologica «Invito al collezionismo», che presenta opere di autori di notevole caratura, operanti a cavallo tra '800 e '900: visite dalle 10 alle 12 e dalle 16 alle 19.

[illegible]. E' avviato il tesseramento 2001 (15 mila lire il costo annuale) al centro anziani «Domenico Bertoglio» di Castellamonte. I locali del centro sono aperti tutti i giorni dalle 14 alle 18.

CAPODANNO IN [illegible]. Dal 28 dicembre al 1 gennaio il Comune di Borgofranco ha organizzato una trasferta in Spagna, a Lloret de Mar. La quota di partecipazioe è pari a 600 mila lire, e comprende anche escursioni e il cenone di Capodanno.

[illegible] inaugura oggi a Ivrea la vinosteria «Solativo». L'appuntamento è dalle 19 alle 21, nei locali in corso Re Umberto 1/A a Ivrea a ridosso dell'enoteca Ferrando.

a cura di MAURO SAROGLIA

BOCCE. I bocciati del Brb Olivetti Ivrea sono in piena crisi. In casa, a Banchette, hanno infilato la quarta sconfitta consecutiva (Auxilium, Pianezza, Litorale e La Fissa) finendo quarti in classifica. Gli ultimi due incontri erano nettamente alla portata dei giocatori eporediesi, ma sia a Massa che lo scorso sabato a Ivrea - un po' per sfortuna un po' per la fragilità dei nervi - i possibili successi si sono trasformati in rimonte al punto da indurre il d.s. Franco Merlo a dimettersi per dare una sferzata alla squadra. Sabato 23 dicembre il Brb affronterà sui suoi campi la Voltrese (già battuta 11-9 all'andata in Liguria) che è 5ª con 2 punti di distacco. Occorrerà vincere per restare in zona playoff. A S. Stefano a Banchette il Brb organizzerà una poule a 6 quadretti di categoria A (inizio ore 8,30 e conclusione in serata) con due formazioni Brb, poi Tubosider e Dlf Asti, Balangerese, Nitri Auto, La Fissa e Chierese.

RIVAROLO, INCIDENTE. Tamponamento a catena, ieri pomeriggio sul ponte dell'Orco a Rivarolo. Tre persone sono finite in ospedale: Giuseppe Gambotto, 48 anni, di Rivarolo e due bambini che erano con lui sul furgone Ducato sono stati portati al nosocomio cuorgnatese. In mezzo si è scontrato frontalmente con un'altra auto che precedentemente ra stata tamponata da un'altra vettura. Il traffico è rimasto paralizzato quasi un'ora.

CUORGNÈ', ALLUVIONATI. E' arrivata a Cuorgnè la prima tranche di fondi regionali per il rimborso danni agli alluvionati. Si tratta di una cifra di quasi 600 milioni. Intanto, in questi giorni, stanno arrivando i soldi anche per i privati che vivono nelle valli Orco e Soana, duramente colpite dal disastro di metà ottobre.

IVREA, CONDANNATO. E' stato condannato a 8 mesi di reclusione e 400 mila lire di multa per furto Leonardo Muccilli, 33 anni, di Ivrea. Il 12 giugno scorso dell'anno scorso era entrato dal retro nell'albergo «Aquila Nera», di Ivrea; si era impossessato della chiave di una camera e, dalla cassetta di sicurezza, aveva rubato banconote, assegni e schede telefoniche per un valore complessivo di oltre 10 milioni.

BANCHETTE, AGRICOLTURA. Le prospettive e la risorse dell'agricoltura canavesana dopo l'alluvione sono oggetto di un convegno in programma oggi, alle 20.30, nel salone pluriuso di Banchetta. La serata è organizzata dalla sezione eporediese di Forza Italia.

Venite a
CASTELLAMONTE
NATALE 2000
ILLUMINATO
Buono Sconto a Sorpresa
Servizio navetta gratuito per i negozi della città

Commercianti che hanno aderito all'iniziativa:

ACCONCIATURE CARLO
ACCONCIATURE X SIGNORA STYLE UNISEX PITA
PARRUCCHIERE PAOLO MONICA
PARRUCCHIERE MANIACI
ALBERGO RISTORANTE TRE RE
BAR RONCO
CREMERIA SAVOIA
BAR IL BISTROT
BAR MEETING
IL GABBIANO
PICCOLO BAR DI VALESANO
BAR RISTORANTE PIZZERIA LA GINESTRA
FAST PIZZA AND LUNCH
PIZZERIA IL JOLLY
L.P. SERVICE ROSTICCERIA
CERUTTO PASTICCERIA CONFETTERIA
PASTICCERIA
MISTER ICE GELATERIA CREMERIA
IL CONFETTO DI ROLANDO
BAUDINO FRANCESCO ABBIGLIAMENTO
MODA GIOVANE EMANUEL
ALDO CONFEZIONI
TESDUN S
VESTITI DI
GIACHETTI LUCIANA
PELLE PELLUCCE ABBIGLIAMENTO
L'ARMONIA ABBIGLIAMENTO
VOSTER ABBIGLIAMENTO
ABBIGLIAMENTO
IL GIROTONDO
MAGLIERIA RICAMI PAOLA BRUNA
PUNTO SU PUNTO
MERCERIA SAN GRATO DI ROSINA E ARMANDA
PIPPICALZELUNGHE
A DEL TESSUTO
BERTOTTO GIORGIETTA TABACCHERIA
VALENZANO GLORIA TABACCHERIA N. 1
CATTERO MARIA TERESA TABACCHERIA N. 8
BRASSEA FORMAGGI
DA LAURA SALUMI E
I.V.M.I. DI X DI
MENARDI PAOLINA ALIMENTARI
ORTOFRUTTA
CASTELFRUTTA
CENTROCOPIE
PUNTOCOPIA 2 ASSISTENZA TECNICA
CESARE BERTOLA FERRAMENTA
COLORI GIANOLA
ERTOLA ARMANDO
SILVESTRO DONATO CASALINGHI ELETTRICITA'
FERRAMENTA BERTOLA GIUSEPPE
ELETTRODOMESTICI
DITTA GOGLIO DOMENICO ELETTRODOMESTICI
F.LLI NICOLINTI
DITTA ROSSEBASTIANO GIANNI MACELLERIA
MACELLERIA PISTONO
VALCHIUSELLA
MACELLERIA PEZZETTI TONION FRANCO
ERBORISTERIA ERBAMICA
ERBORISTERIA SACERDONI
ERBORISTERIE STELLA
FOTOTTICA CLAUDIO MARINO
FOTO EXPRESS
FOTO LA
FRANCO E NORA FIORI
LA MARGHERITA FIORI
FIORAIA GIULIANA
VALENZANA GIULIANA CALZATURE
RASETTI LAURA CALZATURE
PATRITO CALZATURE
OREFICERIA ALLARIA
IL GIOIELLO
L'ORSETTO LAVATORE LAVANDERIA
LAVASECCO PRESTIGE
PANETTERIA...E NON SOLO
PANETTERIA GIUGANINO PAOLO
PANETTERIA PADNESSA LETIZIA
PANETTERIA POGGIO
VOGLIA DI
PIANETANIMALE
POLLINO ATTILIO MOBILI
PROFUMERIA BEAUTY HOUSE
RONCHETTO ANNA PROFUMERIA
ROSSIGNOLI CARTOLIBRERIA SCHOOL HOUSE
LIBRERIA QOE'LET
CASELSPORT DI SILVIO
GIUSEPPE GRANITI PIETRE E MARMI
TOP VIDEO
PAT RECORD
TUTTOPELLE
CAR CENTER
BLESSENT MAURO AUTORIPARAZIONI
ENOTECA BORIO
GIANOLA ISOTTA CORNICI
E FUNEBRI CROSASSO
IMPRESA FUNEBRE ALLERA COSTANTINO
KALEIDOS DECORAZIONI SU CERAMICA
ISTITUTO DI ESTETICA
OTTICA SIRIGU
DITTA SCHIAFONE C. SANITARI E

FABBRICA OREFICERIA
PERINO
MARCHIO DI IDENTIFICAZIONE DI STATO ★402 TO

Noi pensiamo che
un gioiello
debba essere unico
come unica è
la persona che
lo indossa

RIVAROLO C.SE
C.so Torino, 2
Vendita al dettaglio
direttamente al pubblico
GIOVEDI' e SABATO
A DICEMBRE
APERTO TUTTI I GIORNI

Tutti gli anelli di nostra produzione sono messi a misura esatta in giornata senza aumento di prezzo.

GLI APPUNTAMENTI

Un maestro del '900

S'inaugura alle 18,30 la personale dedicata al pittore Giulio Turcato, con opere realizzate fra il 1959 e il 1995. Nato a Mantova nel 1912 e morto a Roma nel 1995, ha fondato il «Gruppo degli Otto» e partecipato alle Biennali di Venezia.
■ Telemarket, Galleria Subalpina 9, orario: 10-13/15-19,30., sabato 10-19,30, tel.011/5187484. Sino 6 febbraio.

Giornata a Cavour

Si apre alle 10 con la lettura di Guido Quarzo della sua favola «Storie di pietra e d'altro», per l'iniziativa «La favola dell'Arte». Stasera chiude il ciclo di proiezioni realizzato per la mostra «Da Wahrol al 2000», allestita sino al 14 gennaio. Sugli schermi 4 film di Luigi Ontani. Ingresso 12 mila lire.
■ Palazzo Cavour, via Cavour 8, 20,30.

PALAZZO CAVOUR

Decorare la

Alle ore , inizia la visita alla mostra «La seduzione della Natura» e al laboratorio didattico.
■ Palazzo Accorsi, via Po 55,prenotazione tel.011/8129116.

The White Gospel Group

Stasera concerto del «The White Gospel Group» organizzato dall'Associazione Icona a favore del Collettivo Azione Pace.
■ Teatro Cardinal Massaia, via Massaia 104, ore 21.

Musica

L'Associazione Oasi organizza il concerto Sagegreen, che hanno in repertorio musica antica e tradizionale dall'Europa.
■ Chiesa di S. Ambrogio, corso Cincinnato 225, ore 21, ingresso libero.

In-Canto Armonico

«Il canto dello spirito danzante» è il titolo dello spettacolo di Giorgio Lombardi e dell'ensemble vocale In-canto Armonico (oltre a Giorgio Lombardi, Massimo Lombardi, Marina Michieletti, Antonella Palumbo, Mas Bitossi e Oliviero Cappellini) che si tiene all'Auditorium della Consolata.
■ Consolata, Ferrucci 14, ore 21.

Cena sotto la

Il dehor del ristorante «Bacaro» stasera sarà attrezzato con stufe e coperte di lane per una cena, tipicamente veneta come di consueto, «sotto la neve». E musica jazz dal vivo.
■ Bacaro, piazza Consolata, dalle 20. Prenotazioni allo 011/436.90.64

NOTES

RIMOZIO KOATTA. all'insegna dello ska il giovedì «live» dello Bar» (corso Casale 127): sul palco, alle 22, i Rimozione Koatta.
IN CITTA'. Tributo a Carlos Santana (nella foto) questa alla «Divina Commedia» (via San Donato 47, ore 22) con i Jungle Fever, il rock dei Malija al «Didgeridoo» (via Massari 240/38, ore 22).
FUORI TORINO. Il rock dei Bablands è di a «La Sacra Birra» di Sant'Ambrogio (corso Moncenisio 18) la new age dei Soundcheck al «Glam» di Rivoli (piazza Principe Eugenio 12, ore 22), il rock degli Emergenza caratterizza la serata musicale del «Mc Ryan's» di Moncalieri (strada Carignano 62, ore 22).
NEI LOCALI. Festa degli scambi internazionali questa all'«Hiroshima Mon Amour» (via Bossoli 83, ore 22), «Lazy Jazz Night» al «Metrò» (via Gioberti 33, ore 22), «The Groove» al «Cover Cafè» (via San Quintino 2, ore 22), «Global House» al «Lexx» (via Volta 6, ore 22), il sound del dj. Gianluca Pandullo al «Lobelix» (piazza Savoia 4, ore 22), «The Time Warp Night» «Take 5» (via Burzio 8, ore 22), «Erasmus Party» all'«Xò» (via Po 48, ore 22).

LINGUAGGI JAZZ, GLI
Puntuale arriva la rassegna «Linguaggi jazz» curata dal Centro Jazz, dal 20 gennaio al 31 marzo sul palco del Piccolo Regio. Per la soirée inaugurale esibizione dell'Italian Instabile Orchestra che avrà come ospiti il sax contralto di Willem Breuker, la tromba di Enrico Rava e il contrabbasso di Bruno Tommaso, a cui seguirà il Tiri Hat Trio di San Francisco il 27. Le prevendite partono oggi; abbonamento a 10 concerti con posto numerato 160 mila; singolo numerato 25 mila; ingresso 20 mila (non la prima serata). La vendita, senza maggiorazione di prezzo, è possibile al Centro Jazz (via Pomba 4, 011.884477) ore 14-20 (sab. 14-18) al Lubin's Box (via Lagrange 15) il lunedì 15,30-19,30, mar/sab. 13,30-19,30.

STASERA

Africa e National Ticket Natale al ritmo di reggae

Aria da 25 dicembre anche al Folk Club con un concerto di beneficenza mentre la Marini dà forfait

PAOLO FERRARI

Tra spiritualità, shopping e crapula, anche la musica dal un proprio spazio nella vita natalizia cittadina. Ma organizzare concerti il 24 o il 25 sarebbe avventura scellerata: meglio stasera, con le vacanze dietro l'angolo. Ecco allora che 21 al Palastampa si accende il «Reggae Xmas», festa di Natale al suono della musica giamaicana proposta in concerto dai torinesi Africa Unite bergamaschi Reggae National Tickets. L'idea Hiroshima Amour lire è il costo del biglietto d'ingresso), e si basa sull'eccellente stato di forma di due formazioni da tempo dalla nicchia del pubblico specializzato. Canzoni come «Sceglì», e la cover «Baby Jane» di Rod Stewart hanno infatti imposto gli Africa all'attenzione del pubblico e dei media nazionali, analogo servizio ha il successo de «Il mondo» (scritta con Jovanotti) e «La Isla» ai Tickets. Del , Bunna e Stena, i rispettivi cantanti, possiedono voci direttamente ispirate ai maestri giamaicani, ma pure attente all'eredità della melodia nostrana ed alla scuola del soul americano. Mito comune Bob Marley, voglia di saltare e ballare in platea, consenso per la foglia di marijuana stampata sui manifesti del concerto, agilità nel passare dalle serate autogestite allo schermo di MTV: ecco in sintesi l'identikit di ragazze e ragazzi che promettono di affollare lo sh in programma Palastampa «piccolo», si accede direttamente da corso Ferrara.

Un nome meno noto, ma un nobile intento: anche il Folk Club sente aria di Natale, e questa si associa alla Cooperativa Borgo Po e Decoratori per proporre il concerto di beneficenza dei Black Velvet, in programma alle 21 sul palco di via Perrone 3bis. Lo show è gratuito, e rappresenta una buona opportunità per band italiana pace manipolare con disinvoltura blues, rock e country; ma reca con sé soprattutto l'occasione per offerte libere che saranno interamente devolute al progetto Nutripa, impegnato a combattere la malnutrizione dei bambini in Ruanda. Nell'annunciare il rinvio al 3 dello show Giovanna Marini previsto domani sera, il circolo torinese propone un supplemento di strenna natalizia la sera di sabato 23, con il gospel di B. Chase Williams & Company.

EMANUELE CISI (in alto) con Jazzinaria

AL

Dopo «Grazie dei fior» arriva «Camminando» la via italiana agli standard

Gli americani li chiamano standard: sono quelle composizioni che tutti i jazzisti conoscono e sanno suonare interpretandole poi a modo loro. Molto spesso si tratta di canzoni che sono state scritte per raggiungere un vasto pubblico: come i temi dai musical che hanno sbancato Broadway o addirittura le colonne sonore dei cartoni animati di Disney. «Someday My Prince Will Come» di Biancaneve e i Sette Nani che addirittura è stato scritto a tempo di valzer, è stata resa immortale jazzisti che se ne sono impossessati trasformandola con la loro lettura in una girandola di interpretazio- diventate leggendarie. Perché allora dimostrare che canzoni italiane hanno caratteristiche melodiche tali diventare delle affascinanti ballad o pezzi capaci di esprimersi con vigoroso swing suggerendo ai musicisti straordinarie aperture per fantasiose improvvisazioni? Questa l'idea che è alla base del progetto dei Jazzinaria che stasera al Magazzino di Gilgamesh alle 22 presentano il loro ndo disco «Camminando», canzoni tutte rigorosamente anni '40-'50 rilette in jazz. L'idea è nata a Laura Cavallero, la cantante, che ha immediatamente coinvolto Luigi Martinale per curare gli arrangiamenti. Il suo stile pianistico effettivamente si ada alla perfezione al progetto per la spiccata un lirismo. Con Stefano Risso al contrabbasso e Paolo Francisconе alla batteria, il quartetto ha così iniziato a lavorare partendo dalla struttura originale canzoni che ha suggerito tali spunti rielaborazione armonica da permetterne la traduzione jazzistica. Un autentico creativo che ha portato ad un arricchimento dell'originale che acquisisce indubbiamente maggior modernità e freschezza. E' nato così il primo disco «Grazie dei Fior» che conta su arrangiamenti mai fine a se stessi, ma studiati su misura per i musicisti di Jazzinaria. E proprio con questa filosofia di lavoro ha partecipato a «Camminando» Emanuele Cisi che ha seguito tutta la genesi del lavoro facendo parte a pieno titolo dall'organico e arricchendo i brani di affascinan- poesia grazie all'inconfondibile voce dei suoi sassofoni.

CHIMENTO

Allaria Gioielli

Via Ivrea, 50
RIVAROLO CANAVESE

Bracciale Twist in oro giallo e bianco.

Le Feste !

NUMERI UTILI

SALUTE
Emergenza sanitaria 118
Guardia medica 58201030
Croce Rossa Italiana
Ambulanze 5510
Assistenza al cittadino 5875322
Trasfusioni sangue 4997.0860-7705.5563
Centri Antiveleni 490663-3054343
Farmaci a domicilio (anziani disabili) 228941
Alcolisti anonimi 6636620
Droga che fare 167298298
Ambulatorio veterinario 5800340
PUBBLICA SICUREZZA
Soccorso pubblico d'emergenza 113
Carabinieri (Pronto intervento) 112
Polizia stradale 55411
Vigili Urbani (Pronto intervento) [redacted]
Vigili del fuoco (Pronto intervento) 115
Guardia di Finanza (Pronto intervento) 117
PREVENZIONE
Telefono Azzurro (Abuso minori) [redacted]
Telefono Rosa (Violenza alle donne) 37518787

L'APP[redacted]TAMENTO
IL CONSIGLIO DEL GIORNO

Dal Palladio all[redacted] Festa dei Folli

DUE appuntamenti da non perdere. Il primo è alle 13 nelle sale dell'ex **Hotel Bologna** (via di Santa Chiara 5) dove il centro internazionale di Studi di Architettura Andrea Palladio presenterà la ristampa anastatica del libercolo **Descrizione de le Chiese... in la Città di Roma. Breve[redacted] raccolte da messer Andrea Palladio**, una curiosa guida alle chiese romane scritta dal Palladio nel 1554. L'in[redacted] dell'autore era di correggere le inesattezze e «strane bugie» di cui erano infarcite le fortunate serie di opuscoli o mirabilia urbis che elencavano le chiese romane, i santuari e le rispettive scadenze liturgiche, destinate ai viaggiatori e ai pellegrini che visitavano la città eterna. Di questa singolare edizione la biblioteca del Senato conserva una delle rarissime copie scovata dallo storico dell'architettura Lionello Puppi, riprodotta dalla Presidenza del Senato e riproposta in edizione anastatica dal Centro palladiano di Vicenza. Altra cosa è il secondo appuntamento che vi invita alla **Festa dei Folli** con il **New London Consort** diretto da Philip Pickett al **Teatro Olimpico** alle 21. Nota anche come Festa asinaria, Festa degli schiocchi o dei subdiaconi, si teneva durante il medioevo, fra Natale e l'Epifania. Si svolgeva in chiesa, organizzata dai subdiaconi, mentre pazze processioni si tenevano nelle vie della città. Buon divertimento.
(Rossella Fabiani)

NUMERI UTILI

COMUNE DI ROMA
Centralino 67101
Ama (Pulizia della città) [redacted]
GUASTI
Acea (Pronto [redacted] elettrico) 167 220811
Acea (Pronto intervento acqua) 167.229988
Ad soccorso stradale 116
Enel 16441
Italgas 167.803020
Pronto intervento idraulico 5295969
Telecom 182
TRASPORTI
Atac 46954444
Metrebus 167.431784
Ferrovie dello Stato
F.S. informazioni 147 888088
Biglietti Eurostar a domicilio 4881726
Informazioni andamento treni [redacted]
Aeroporti
Leonardo da Vinci 65951
Ciampino 794941
Taxi 3570 4994 88177 6645 4157

AGORÀ 066874167 Via della Penitenza, 33. **Riposo.**

ALPELLINI 065757570 Via Francesco Carletti 5 Spettacolo di cabaret. Alle 22.

ANFITRIONE 065750827 Via San Saba, 24. Sala A. Rassegna invernale del Circo a Vapore. Alle 21.00. Domani **La Fortuna con [redacted] maiuscola** di A. Curcio. Regia di [illegible]. Alle 21 (prima). Sala B Teatro ragazzi **Riposo**

ARCALIUTO 066879419 P.za Montevecchio, 5. Tutti i giorni **Mille anni di musica e poesia** con E. Samaritani, D. Romacker. Alle 22 e 1.30. Domenica riposo.

ARGENTINA TEATRO DI ROMA 0668804601/2 L.go Argentina, 52. **I dieci Comandamenti** di R. Viviani. Regia di M. [redacted]tone. Alle 17.

ARGOT 065898111 Via Natale del Grande, 27. **Aria nova - Il pellegrino** di P. Palladino con M. Wertmuller, A. Costanzo, M.T. Pintus. Alle 21

ASS. CULTURALE GROPIUS 066382791. Via S. Telesforo 7. Iscrizioni alla Scuola di Formazione Teatrale per attori e ai colloqui di ammissione alle borse di studio.

[redacted]375 P.za Sant'Apollonia [illegible] **Principessa sulle rote** di F. Bianchi, E. Giordano. Alle 20.45.

CENTRO PETRALATA 064514601 via di Pietralata 159/A. Rassegna Praxis Squardi. **Ring** Laboratorio per danzatori e attori con Felix Ruckert. Alle 21

CIRCO AMERICANO 0639722582, P.le Clodio. Il circo presenta la nuova Produzione 2001 su tre piste "New Millenium Show". Alle 21 (prima).

CLESIS ARTE ROMA 0686206792 Via Avezzano, 1. Per la rassegna **Arte a Viva Voce dei Cinque continenti** della compagnia Stabile C.A.R.T., e in corso la campagna abbonamenti a 6 spettacoli. Info e pren. dal lunedì al venerdì 16.20-20.

COLOSSEO 067004932 Via Capo d'Africa, [redacted] Grande: **Naked Boys Singing** musical (in italiano). Alle 21. Ridotto: **Clarke** di A. Bezzicchen. Alle 20.30. **Fiesta** di R. Slondi. Alle 22.15.

DAFNE 065667824 Via Mar Rosso, 329/331 (Ostia Lido). **O'Scarfalietto.** Alle 21. Solo la domenica **Hansel e Gretel**. Regia di A. Di Francesco. Alle 16.

[redacted] 065783501-2 Via [redacted] **Le femministe... hanno inquinato il vita degli [redacted]** di Mostacci-Melillo. Tutte le sere lle 21

DEI [redacted] 066874439 Via [redacted] Grottapinta, 19. Sala A: **Zeligfaccerida.com** con S. Sgrilli, C. Fois. Sconto alla cassa [redacted]. Sala B Gianni Agus: **Orgoglio e pregiudizio** di Ammendola e Pistola. Alle 21.

DE' SERVI 066795130 Via del Mortaro, 22. **Riposo**

DELL'ASCOLTO 0633251656 Via Veientana, 3/5. **Riposo**

DELLA BUGIA 0668301077 Via di S. Simone, 73/A (Coronari). Rassegna "Cena e spettacolo Café chantant" **La vedova allegra** operetta in tre atti di F. Lehar. Alle 21.00 (prima).

DELLA COMETA 066784380 Via del Teatro Marcello, 4. **Un suocero in casa** di Peppino e Titina De Filippo, [redacted] L. De Filippo. Regia di L. De Filippo. Alle 21.

DELL'OROLOGIO 0668308735 Via dei Filippini, 17/A. (Lunedì riposano tutte le sale) Sala Grande: **Un uomo a pezzi** di Carafoli e Maccallini. Alle 21. Sala Gassman: Domani **L'importanza di Far La Franca** con Fabio Pavese a cura di G. Farnese. Alle 21.30. Sala Artaud: **Cari estinti** con D. Collegiccolo, L. De Marchi, E. Franchi. Alle 21.30. Sala Orfeo: **Dante & Yorvid in Rap-Sodia** regia di P. Ferrara. Alle 21

DELLA VILLA 067825483 Villa Lazzaroni (Via Appia Nuova, 522). Popolizio, Pasolini, Mannoni, Pascoli, Graziani, Caproni, Garboli, Lahiche, Loureiro, Bacci, Gadda, Esiba, Durgas.

DELLE MUSE 0644233649 Via Forlì, 43. L. Cassini in **W.W.W. Lucia Comic** di D. Verde, con il Balletto Internet Girls. Alle 21.

[redacted] SPERONI 064112287 via Luigi Speroni, 13. **Riposo**

DUSE 067013522 via Crema, 8. **La terza faccia della Medaglia** di R. Azzurro. Alle 21

ELISEO 064882114 Via Nazionale. **Romeo e Giulietta** di Shakespeare; con M. Malatesta, G. Di Rauso. Alle 16.30 (L4) e alle 20.45 (L4).

ELISEO PICCOLO 064885095 Via Nazionale, 183. **Frammenti di un discorso amoroso** di R. Barthes, con M. De Francovich. Alle 20.45 (B31).

ETI TEATRO QUIRINO 066794585 Via delle Vergini, 7. S. **L'amico di tutti** con J. Lucrelli, L. Lattuada. Alle 20.45 (GS/8)

ETI TEATRO VALLE 0668803794 Via del Teatro Valle, 21 [redacted] Comp. [redacted] Carlo Colla e Figli presenta **La lampada di Aladino** Fiaba di Eugenio Monti Colla. Alle 20.45 (Prima).

EUCLIDE 068082511 Piazza Euclide, 34/A. [redacted] 26 **Gli Ecogatti alla riscossa** mini musical per bambini di V. Boffoli. Alle 16

FLAIANO 066796496 Via S. Stefano del Cacco, 15. I Picari in **Tutta l'opera lirica in 90 minuti** di e con D'Alessandro-Fornari-Simeoli. Alle 21.

FURIO CAMILLO 067804476, via Camilla, 44. L'Archimandrita presenta "Sul danno del tabacco" di Cechov, "L'uomo dal fiore in bocca" di Pirandello, "Teatro I" di Beckett. Alle 21

[redacted]ONE 066372294 Via delle Fornaci, 37. **Signori si nasce** farsa musicale di Castellano e Pipolo, con C. [illegible]. Alle 17

[redacted] 068607513/14 via R. Leoncavallo 10/16. **Nessuno è perfetto** di S. Williams, con A. [illegible]. Regia P. Ferrara. Alle 21

IL CANTIERE 065899858, via Gustavo Modena, 92. **Pictura su legno** di I. Bergman, con M. Capiara, M. Bevilacqua.

IL VASCELLO 065881021 Via G. Carini, 72/78. Fino al 23 **Il grande sfracello** con M. Giusti. R. Ranelli. Alle 21.15. Ingresso gratuito.

IL PUFF 065810721 Via Giggi Zanazzo, 4. Lando Fiorini in **www.ci stanno aprendo il sito** di Hatlli, Longo e Fiorini. Alle 22.30.

IN PORTICO 065748313 Circ. Ostiense 197. Dalle 16 alle 18 informazioni sulla campagna abbonamenti.

INSTABILE DELL'HUMOUR 068416057 Via Taro 14. **Sciao belle, come t'antitoli? ovvero coppie belle e coppie cattive!** di B. Granata. Alle 21

LABORATORIO TEATRALE STABILE DELLA IV C[redacted] 068185086 Sono aperte le iscrizioni. Corsi di educazione del corpo e della voce, dizione, recitazione, analisi del testo e di storia del teatro. Info 06[redacted]85086

L'[redacted] DEL TEATRO 064885608 via [redacted]na, 107. **L'attore magico**. Alle 15.00 e alle 20.

LA CHANSON 064873164 L.go Brancaccio, [redacted] **In un vecchio palco della Scala** con i Pandemonium e il Balletto Le Chansonettes. Coreografia A. Codagnone. Alle 21.30.

LE MASCHERE ASS. [redacted] TALIA 0658330817. Via Aurelio Saliceti, 1/3 (Trastevere). **Le dodici notti magiche** di R. Diana. Alle 10.30. Prenotazione obbligatoria.

MANZONI 063223634 Via Monzambano, [redacted] Tuttoteatro 2 presenta **Il Fantastico Walter** [illegible]. Alle 21

META TEATRO 0658333253 Via S. Crisogono, 45. **Pedro Paramo** regia di P. Di Marca. Alle 21.15.

MONGIOVINO 065139405 via G. Genocchi, 15. Martedì 26 **Storie di Natale**. Alle 10 (per le scuole).

NUOVO TEATRO PIANETA 062290467. Fino al 22 dicembre **Canto di Natale**. Alle 10.30.

OLIMPICO 063265991, P.zza Gentile da Fabriano, 17. Sabato 23 **Rodolfo Laganà Show**. Alle 21. (prima).

PARIOLI 068022329/33 Via G. Borsi, 20. **Ole Il fa... Terzo [redacted]** di e con G. Covatta. Alle 21.30.

POLITECNICO 3219891/3611501 Via G.B. Tiepolo, 13/A. **Le rose hanno spine** [redacted] Regia di Mario Prosperi con A. Salines. Alle 21

PRATI 0639740503 Via degli Scipioni. **[redacted] di vero...una ci credo** di P. De Filippo con F. Gravina, L. Mangano. Alle 21.

ROSSINI 066832281 P.zza S. Chiara. **Er Don Abbondio de Roma** di e con Alfiero Alfieri. Alle 21. Aperto botteghino dalle 10 alle 20 (orario continuato).

SALA PETROLINI 065757488 Via Rubattino, 5. Sala Petrolini: **Bruscolini, mostaccioli, caramelle** regia di T. Tosto. Alle 18. Sala Fabrizi: **Riposo**

SALONE MARGHERITA 066798269 Via Due Macelli, 75. **Piacioni, Buriní & Cocci[redacted]** di Castellacci e Pingitore. Con O. Lionello, Martufello. Alle 21.15.

SCUOLA DI TEATRO 065759735 Via Rubattino, 5. Sono aperte le iscrizioni per l'anno accademico 2000/2001. Direzione artistica Fiorenzo Fiorentini. Orari: 10-13/16-19.30

SETTE 064426382, via Benevento, 23. **Bugie** con M. La Ginestra, S. Zecca con la partecipazione di Martulello, V. Mastandrea. Alle 21.

SISTINA 064200711 Via Sistina 129. Garinei e Giovannini presentano **...Il meno male che c'è Maria** con L. Montesano, B. d'Urso. Alle 21.

SPAZIO UNO 065895765 Vicolo dei panieri 3. **Questo sogno** di L. De Bel. Regia di P. Cigiano. Alle 21.30.

STABILE DEL GIALLO 0630311335 Via Cassia, 871. Martedì 26 **Nella mia fine è il mio principio** regia di R. Castria con M. Valli, L. Manganelli. Alle 21 (prima).

STANZE SEGRETE 066872690 Via della Penitenza, 3. Tutti i lunedì **Il salotto di Stanze segrete** alle 21.30. Ogni martedì **Il Minotauro** da Durrenmatt con L. Rolfi. Alle 21. Ogni mercoledì **Il gestore** di G. Quintino. Alle 21. Ogni giovedì **Herr Saltori** di V. Cielo. Alle 21.15. Ogni venerdì, sabato e domenica **Shakespeare Italian Family: La bisbetica domata e l'Otello** di G. Manfridi. Alle 21.

STUDIOUNO STABILE DEL COMICO 0624406952 Via della Rocca, 6. Sala A: Riposo. Sala B: **È solo un moscerino** di e con M. Pappagallo. Alle 21.30 (pren. telef.). Iscrizioni per inizio stage e corsi, telefonare per appuntamento o prenotazione.

TEATRO DEGLI ARCHI 068445953, via Taso, 33/A. Sala del cielo: Sono aperte le iscrizioni al "Corso sulle tecniche Strasberg" e al "Corso [redacted] Commedia dell'arte [redacted] delle maschere". Sala del fuoco: "Cercando [redacted]" con l'intervento del pubblico. Alle 21.

[redacted] XX SECOLO 065841637 Via Garibaldi 30. **"Café Chantant" Ridere** con G. Mazzoni. Alle 21.

TEATRO D'OGGI 067003495 Via [redacted] 2. **La locandiera** di Goldoni con F. De Vita. Regia di F. Venturini. Alle 21

TEATRO DUE 066788259 Vicolo Due Macelli, 37. **La radio a galena** di e con P. Sambo. Alle 21.

TEATRO IVELISE 066466682 Via Capo d'Africa, 8. **I cadaveri spariscono e le donne si spogliano e Non tutti i ladri vengono per nuocere** di D. Fo. Alle 21.

TEATRO MOLIERE 063223432 Via Podgora, 1. Mario Scaccia in **La dodicesima notte**. Regia di L. Simonelli. Alle 21.

TEATRO SPAZIOZERO 065756211 via Galvani, 65. **Match di improvvisazione Teatrale: Fiordiniane rossi vs gialli** alle 21.30.

TEATRO TESTACCIO 0657287414 Via R. Gessi 8. Sala Grande: **L'orgasmo della mia migliore amica** con Fioretti & Frazzetto "Le Sbandate". Alle 21.30. [redacted] **Cirò a [redacted]**. Alle 21.

TENDASTRISCE 0623239908 via P. Togliatti, 500/A. Sabato 23 Prima - Serata di gala Liana Orfei presenta [redacted] "Golden Circus Festival" - Due spettacoli giornalieri.

VILLAVEVODETTO 065744194 Via Monte Testaccio, 91. Glusy Valeri in **Coccodrilli e mandrilli**. Alle 20.30.

VITTORIA 065740170 P.zza S. M. Liberatrice, 8. Sala A: A. Benvenuti in **Un passato da melodici moderni** con D. Treambusti. Alle 21. Sala B: Rassegna Under 13 L. De Filippo in **Un suocero in casa** di T. e P. De Filippo. Alle 15.30.

CONCERTI E LIRICA

TEATRO DELL'OPERA 064817003 P.zza B. Gigli, 1. Domani "Lungo viaggio nella notte di Natale" due tempi ideati e diretti da B. Menegatti, musiche di Ciaikovskij e Stravinskij, direttore M. Rota. Alle 20.30 (prima)

ACC. [redacted] SANTA CECILIA 0668801044, Via Vittoria, 6. All'Auditorium di via della Conciliazione "L'opera da tre soldi" di K. Weill, B. Brecht con Elio (delle Storie Tese), M. Crippa, A. Cenci. Regia di L. Mariani. Alle 20.30.

ACC. FILARMONICA ROMANA 063201752. Presso il Teatro Olimpico (P.zza Fabiano da Gentile, 17) "La Festa dei Folli" parodie del sacro nel medioevo nell'esecuzione del New London Consort, diretto da P. Pickett. Alle 21.

ACC. POLIFONICA ROMANA Piazza Benedetto Cairoli 117. Presso la Chiesa S. Carlo ai Catinari. Il direttore del Coro seleziona elementi femminili e maschili in particolare tenori che siano in possesso di buone cognizioni di solfeggio cantato. Info: 0635505481.

ARAMUS - BASILICA S. MARIA DEGLI ANGELI 064823401 via Cernaia, 9. P.za della Repubblica. Domenica 24 "Musica in Novecento" alle 11.30, "Messa della notte in canto e organo" alle 23.30.

ARCIBASILICA DI SANTA CROCE IN GERUSALEMME p.zza S. Croce in Gerusalemme. Domani Concerto di musiche natalizie. Quartetto di voci femminili di F. Galli. Diretto da F. Galli. Alle 17

ARCO IRIS ASS. MUSICALE 066787883 via delle Carrozze, 3. L'associazione organizza corsi di strumento e di canto, laboratori musicali, ascolto guidato, giardino musicale, corsi per adulti e bambini. Segreteria ore 16.30-19.30

ARS SPEVI 067843421 via Amulio, 13. Domani presso il Palazzo Barberini Circolo Ufficiali "Auguri in Musica". Alle 20.30

ARTS ACADEMY 0644252208 via G.A. Guattani, 17. Sono aperte le iscrizioni alla scuola normale e di perfezionamento musicale.

ASS. AMICI DELLA [redacted] DE SANCTIS" 069324510-069322019. Presso Palazzo Savelli (Albano) Concerto dell'Orchestra da camera di Tirana, musiche di Mozart, Bach. Alle 20.45

ASS. CORO F.M[redacted] 0658310057 [illegible] Clivo Rutario 68. Riposo.

ASS. [redacted] MEDIOMUSICA 067842702-0339/4584933. Sabato 23 presso la Chiesa di S. Paolo Entro le Mura (via Nazionale) "La Boheme" di G. Puccini. Coro Diapason. Alle 20.45.

ASS. INT. AMICI DELLA MUSICA SACRA 0668805816, via Paolo VI 29. Presso la Basilica di S. Eugenio (Viale delle Belle Arti). Concerto di Natale. Musiche di Mendelssohn Bartholdy, Brahms, Bach e altri. Alle 20. Ingresso libero

ASS. MUS. CHORO ROMANI CANTORES ONLUS 069083123. Alla Chiesa S. Cuore Maria ai Parioli (P.za Euclide) "Petite Messe Solennelle" di Rossini. Alle 21.

ASS. MUS. G. TORELLI 0665743115 via dei Colli Portuensi 558. Presso l'Opera Don Guanella (via della Nocetta 27). Duo Serais, violino chitarra, musiche di Theodorakis, Beatles, Branduardi, Gershwin. Alle 16.30

ASSOCIAZIONE MUSICALE ROMANA [redacted] Presso la All Saints Church (Via del Babuino, 153) Coro Polifonico e Orchestra barocca del C.I.M.A. Dir. S. Siminovich. Alle 20.30

ASS. NUOVA CONSONANZA 063743277 via S. De Saint Bon, 61. Riposo.

[redacted]ELLIANO 0666140208 via Bravetta, 338. Audizioni per il Coro dei Bambini in Preparazione alla Festa della Primavera; si cercano giovani per l'Ensemble Strumentale

BASILICA DI S. MARIA IN MONTESANTO (Chiesa degli Artisti). Questa sera Concerto di Natale "Collegium Musicum" dir. R. Andorka. Alle 21.00. Domani Concerto di Natale "Gea vocalis - Coro di voci bianche e gruppo strumentale dell'Arcum. Direttore P. Lucci. Musiche di Nino Rota ed Autori Vari. Alle 20.30

BASILICA SAN GIOVA[redacted] BOSCO 03687160097, viale dei Salesiani, 9. "Il suono dell'organo - Natale 2000" musiche di Buxtehude, Bach, Pierné, Widor. Organista G. Clavorà Braulin.

BASILICA SAN NICOLA IN CARCERE 0687131590-0687201523 Via del Teatro Marcello, 46. Domenica 24 Il Tempietto presenta "Nascita-Das Oberuferer Christgeburt Spiel. Canti natalizi alle 22.30 di seguito Messa di mezzanotte. Ing. libero.

BORGHI E CASTELLI MEDIEVALI NEL LAZIO 062280375-03479407189. (Piazza Garibaldi 4 "Tivoli") Sabato 23 Concerto - Chiesa di San Silvestro (c.so Umberto - Poggio Molano). Concerto del pianista G. Veroli. Musiche di Chopin. Alle [illegible]

CHIESA DEI SS. GIOACCHINO E ANNA 067212960 Via B. Rizzieri, 120. Sabato 6 gennaio. Musiche per il Natale. Orchestra Filarmonica di Roma. Musiche di Haendel, Bach e altri. Alle 21

CHIESA S. GIOVANNI BATTISTA DE' FIORENTINI 0637351705 via Acciaioli, 2. Presso l'Oratorio del Gonfalone" presenta in "Concerto di Natale". Alle 21

CHIESA [redacted] MARCELLO AL CORSO 0679840165, p.zza S. Marcello, 5. Martedì 26 "Concerto di Natale" organista Federico Vallini. Musiche di Bach, Bovarelli, Matthes, Messiaen, Yon, Elgar. Alle 19

[redacted] SAN PIETRO IN MONTORIO 065121193. Martedì 26 "Concerti d'Organo", Maria Violanu (organista). Musiche di J. Pachelbel, H. S. Bach, G. Gherardeschi, M. Dupré, J. Lancelais. Alle 17.30

CORO PO[redacted] ROMA TRE Domani concerto per il Natale 2000 al Tempio della Chiesa Valdese ([redacted] Cavour). In programma le più celebri romanze e le più belle pagine del[redacted] italiana. Alle 20.30. Ingresso libero

FONDAZIONE ADKINS CHITI: DONNE IN MUSICA 0635496010. Venerdì 22 presso la chiesa di Santa Maria in Aquiro (P. Capranica Roma) Inni degli angeli - Musica Medievale - Quartetto vocale "Tapestry" (USA). Alle 20.30.

GRANDE MUSICA IN CHIESA 066793572-[redacted] Piazza S. Apostoli. Nella Chiesa di Santa Maria dell'Orto (via Anicia), [illegible] concerto di S. Spaziani Testa e A. [illegible] Pasquarelli con musiche di Zipoli, Bach, Franck ed altri. Alle 21

MUSICA 85 0639739588 Via P. Giannone, 28. Nella Chiesa parrocchiale di San Giacomo M.A.a Civitella San Paolo concerto dei Piccoli Cantori dell'Aureliano. Musiche di Britten, Scarlatti, [illegible]

PREVENDITE

INTERCLUB SERVICE [illegible]

ORBIS p.za Esquilino, 37 tel. 064744776-064827403. Chiuso domenica. Orario [illegible]

PLANETARIO [illegible]

PRIMS [illegible] 0649066585 [illegible]

PRENOTICKET [illegible]

QUADRIFOGLIO [illegible]

ACCADEMIA NAZIONALE DI SAN LUCA piazza dell'Accademia di San Luca 77, tel. 066798850. Orario: 10-19, chiuso la domenica. Ingresso libero. "Virgilio Guzzi". Fino al 21 gennaio.

AMERICAN ACADEMY via Angelo Masina 5, tel. [redacted]. Orario da mar. a ven. 11-13 e 14-19 sab. e dom. 11-18, lun. chiuso. Ingresso libero. "Michael Mazur. l'Inferno di Dante". Fino al 21 gennaio.

CASA MUSEO DE CHIRICO piazza di Spagna, 31 tel. [redacted]796[redacted]. Orario: 10-24 dal [redacted] al venerdì visita su prenotazione. £ 10.000. Sono esposti quadri, sculture e opere grafiche di De Chirico e diversi suoi cimeli. Permanente.

CASERMA MONTELLO (EX) via Guido Reni 10. Orario 11-19 chiuso venerdì sabato e domenica. Ingresso libero. "Migrazioni. Premio per la giovane arte italiana". Fino al 18 marzo

CHIOSTRO DEL BRAMANTE via della pace, tel. 0668809098. Orario: mar. mer. gio. e dom. [redacted] 19, ven. e sab. 10-24. lunedì chiuso. Ingresso £ 12.000. "Keith Haring". Fino al 28 febbraio

COMPLESSO DI SAN SALVATORE IN LAURO piazza S. Salvatore in Lauro 15, tel. 066865493. Orario: 11-20 chiuso il lunedì. Ingresso £ 10.000. "100 anni di Francesco Messina". Fino al 3 febbraio.

GALLERIA ANTIQUARIA C.M. MAGANELLI piazza Capranica 97, tel. 06686515. Orario: 10-13 e 16-19.30, chiuso il lunedì e la domenica. Ingresso libero. "Dalla Russia con colore". Fino al [illegible] febbraio.

GALLERIA BORGHESE piazza Scipione Borghese, 5 (Pinciano). Orario: martedì-domenica 9-17. Chiuso lunedì. £ 12.000. Ospita la ricchissima collezione di grandi Maestri come Bernini, Borromini, Caravaggio e tanti altri [redacted]. Prenotazione obbligatoria allo 0632810[illegible]. Permanente.

GALLERIA COMUNALE D'ARTE MODERNA E CONTEMPORANEA via Reggio Emilia 54, tel. 0667107900. Orario: 10-21, chiuso il lunedì. £ 10.000. "Sam Francis: Paintings 1947-1990". Fino al 28 gennaio 2001. "Forma 1 e i suoi artisti". Sono state selezionate un centinaio di opere tra dipinti, sculture e fotografie e documenti dell'attività di un gruppo di artisti oggi famosi. [redacted] al [redacted] febbraio

ISTITUTO GIAPPONESE DI CULTURA via Antonio Gramsci 74, tel. 063224754. Orario: da lun. a ven. 9-12.30 e 14-18.30, mer. fino alle 17.30. Ingresso libero. "Il patrimonio mondiale dell'umanità in Giappone". Fino al 12 gennaio.

LA CASA DI GOETHE via del Corso 18, tel. 0632650412. Orario 10-18, chiuso il martedì. Ingresso £ 5.000. "Oggetti quotidiani Goethe/Greic". Fino al 29 [redacted]

MUSEI E GALLERIE DEL VATICANO viale Vaticano tel. [redacted] lunedì-sabato ore 8.45-15.30, sabato 8.45-12.30. £ 15.000. Con lo stesso biglietto e negli stessi orari è possibile visitare la Cappella Sistina. Ingresso [redacted] "Carlo Magno a Roma". Mostra di archeologica. Fino al 31 marzo

MUSEO DEL CORSO via del Corso 320, tel. [redacted]. Orario, 10-20, chiuso il lun. £ 12.000. "Il '900 scolpito da Rodin a Picasso". Fino al 4 febbraio.

MUSEO HENDRIK CHRISTIAN ANDERSEN [redacted] Hélène, via Pasquale Stanislao Mancini 20, tel. 063219089. Orario: 9-20. chiuso il lunedì. Ingresso £ 8.000. "Playgrounds and Toys - Parchigioco e giochi d'artista per bambini profughi". Fino al 14 gennaio.

MUSEO NAZIONALE D'ARTE ORIENTALE via Merulana 248, tel. 064874415. Orario: lunedì, mercoledì, venerdì, sabato 8.30-14, martedì, giovedì, domenica 8.30-19.30, chiuso il primo e il terzo lunedì del mese. Ingresso £ 8.000. "Basarun, gli occhi che vedono la luce". Fino al 7 febbraio.

MUSEO NAZIONALE DELLE ARTI E TRADIZIONI POPOLARI piazza Marconi 8/10, tel. 065926148. Orario. 9-20, chiuso il lunedì. Ingresso £ 8.000. "Inuit. Racconti di pietra". Oggetti della cultura eschimese. Fino al 7 giugno. "I modelli del tempo. L'abito faziale e il donativo Amilio [redacted]". La mostra trova la sua ragion d'essere negli interessi in campo etnologico di Amilio Rossi. C'è anche e soprattutto una Moda del Quotidiano, ieri come oggi. Fino al 30 marzo. "Tesori etnografici dell'arte slovacca". Oltre settecento oggetti d'arte della cultura slovacca. Fino al 18 aprile

MUSEO NAZIONALE DI CASTEL SANT'ANGELO Lungotevere Castello 50, tel. 0639967600. Orario: da martedì a domenica dalle 9 alle 20. Chiuso lunedì. £ [redacted]00. "L'assenza invadente del di[redacted]" a cura di F. Speroni e L. Valeriani. Fino al 31 dicembre.

MUSEO NAZIONALE PREISTORICO ETNOGRAFICO L. PIGORINI piazzale G. Marconi 14 tel. 06549521. Orario 9-20 aperto tutti i giorni. £ 8.000. Sono aperte al pubblico due [redacted] aree espositive permanenti dedicate alle metodologie dell'indagine preistorica e all'evoluzione umana. "Boomerang, echi d'Australia". Fino al 31 dicembre. "Il tetto celeste, l'arte tibetana della medicina". Fino al 31 gennaio.

MUSEO NAZIONALE ROMANO - TERME DI [redacted] via E. De Nicola 79 tel. 0639967700. Orario: 9-19.45. Chiuso lunedì. "Roma, Romolo, Remo e la fondazione della città". Ingresso £ 3.000. Fino al 7 gennaio 2001.

PALAZZO BARBERINI GALLERIA NAZIONALE D'ARTE ANTICA via Barberini, 18 tel. 0669994212. Orario: 9-19. Chiuso lun. £ 12.000. Collezione di dipinti che [redacted] dal '400 all'800, di artisti del calibro di Raffaello, Filippo Lippi, El Greco e Caravaggio. [redacted] 9-19, ven. e sab. 9-22. Permanente.

PALAZZO CHIGI IN ARICCIA piazza di Corte 14, tel. 069330053. Orario: 10-19, chiuso il lunedì. Ingresso £ 12.000. "I piaceri della vita di campagna nell'arte del XVI al XVIII secolo". Fino al 7 gennaio

PALAZZO DELLE ESPOSIZIONI via Nazionale 194 tel. 0647455903. Orario 10-21. chiuso il martedì. Ingresso £ 15.000. "Under my sky" di Botto & Bruno. Fino al 30 gennaio. "Il volto di Cristo". Fino al 16 aprile. "Zwelethu mthethwa". Fino al 23 gennaio. "Ritratti" di Herb Ritts. Un centinaio di fotografie evocano l'opera di uno dei più celebri fotografi di moda degli anni '80 e '90. Ingresso £ 10.000. Fino al 15 gennaio. "Giuseppe Vaccaro moderno e contemporaneo". La mostra è una sorta di "memoria" odierna sulla figura di questo importante architetto italiano. [redacted] 16 gennaio.

PALAZZO POLI via Poli 54, tel. 06692050205. Orario: 10-19, sabato in occasione di concerti apertura straordinaria 20-22. £ 12.000. "Roma Veduta. Disegni e stampe panoramiche della città dal XV al XIX secolo". Fino al 28 gennaio 2001

PALAZZO [redacted] via del Corso 418, tel. 066874704. Orario: 9.30-19.30, il sabato 9.30-20.30. £ 15.000. "Cleopatra. Regina d'Egitto". Fino al 25 febbraio 2001

PALAZZO VENEZIA via del Plebiscito 118 tel. 0669994212. Orario 10-19. chiuso il lunedì. Ingresso £ 12.000. "Ultimi fiori del Medioevo" [redacted] Rinascimento in Moravia e nella Slesia. Fino al 7 gennaio 2001

RICERCA D'ARTE via Giulia 188b tel. 06686429l. Orario: 10.30-13 e 16.30-20 chiuso il lunedì mattina e la domenica. Ingresso libero. Fino al 5 gennaio.

SALA DEL BRAMANTE Chiesa di Santa Maria del Popolo, via Gabriele D'Annunzio (Piazza del Popolo 1), prenotazione obbligatoria 066793572 oppure allo 066786680. [redacted] 9.30-20, sempre aperto. "25 anni di 100 presepi". Sono esposte opere presepiali di artigiani, amatori, alunni di scuole pubbliche e private. Fino al 14 gennaio.

TELEMARKET via del Babuino 16, tel. 0632651935. Orario: 10-13 e 15-19.30, chiuso la domenica e il lunedì pomeriggio. Ingresso libero. "Rabarama". Figure umane ricoperte di un arabesco multicolore. Fino al 27 gennaio

VILLA ADRIANA via di Villa Adriana 204, tel. 0639967900. Orario: 9-17, chiuso il martedì. £ 12.000. "Adriano, architettura e progetto". Fino al 7 gennaio 2001

[redacted] MEDICI viale Trinità dei Monti 1, tel. 066761[illegible]. Orario 10.30-19.30 chiuso il martedì. £ 13.000. "Il [redacted] nascosto". Fino al 28 gennaio

VITTORIANO via San Pietro in Carcere (Fori Imperiali), tel. 066780664. Orario: da lunedì a giovedì 9.30-19.30, venerdì e sabato 9.30-23, domenica 9.30-20.30. Ingresso £ [redacted]. "Wassily Kandinsky. Tra Monaco e Mosca 1896-1921". Fino al 4 febbraio

[redacted] DI NOTTE

Aperte dalle 19.30 alle 8.30
USL RM/A: via dello Statuto 35/a; via Nomentana 564; piazza Massa Carrara 10; piazza Bologna 18; piazza Istria 8; Galleria di testa Stazione Termini (ore 7.30-22); corso Rinascimento 48; via Nazionale 228; via Arenula 73; [redacted] Bertoloni 3; piazza Barberini 49; corso d'Italia 100; via Roccantica 2; piazza della Repubblica 67; piazza [redacted] Cinquecento [redacted]
USL RM/B: via Tiburtina 437; via Tuscolana 925/b in alternanza settimanale con via Tuscolana 1258 e via Tuscolana 914; via delle Robinie 81; via Casilina 1220.
USL RM/C: viale Europa 76; viale Beata Vergine del Carmelo 83; via Ostiense 168; piazza Ragusa [redacted]; via Etruria 36; via Tuscolana [redacted]; via Appia Nuova 213; via Acqua Bullicante 68; via Prenestina 365/e; via Collatina 112.
USL RM/D: viale Marconi 178; via Portuense 425; via Pietro Cartoni 183; piazza S. Giovanni di Dio, 14; viale Trastevere 229; via Gino Bonichi 113; via Pietro Rosa 42; largo G. [redacted] Montesarchio 10.
[redacted] RM/E: largo Cervinia 18; via Monti di Primavalle 187; via Paracciani 12; piazza Risorgimento 44; corso Francia 174; largo Donaggio 8; piazza Ponte Milvio 15, piazza Pio XI 35, via Cola di Rienzo 213

LIBRERIE DI NOTTE

[redacted] via dei Fienaroli, 27/28 tel. 5884097. Orario: lunedì ore 17.00-24.00, dal martedì alla domenica ore 11.00-24.00. Libreria-Caffè con sala proiezioni [redacted] ristorante, postazioni Internet e sala da tè.

FAHRENHEIT 451 - piazza Campo de' Fiori, 44 tel. [redacted]. Orario: lunedì ore 16.00-24.00, dal martedì al sabato ore 10-13.30 e 16.00-24.00, domenica ore 10.30-13.30 e 18.00-24.00. Libri d'arte, teatro, cinema e spettacolo con una particolare attenzione ai piccoli editori.

GULLIVER - via Tuscolana, 771/a tel. 76960869. Orario: Tutti i giorni ore 7.00-23.00. Sabato ore 7.00-0.30. Libri nuovi a prezzo scontato, videocassette, Cd e Cd-Rom.

INVITO ALLA LETTURA corso Vittorio Emanuele II, 283 tel. 6861396/6896826. Orario: dal martedì al giovedì ore 9.00-1.00, venerdì e sabato ore 9.00-2.00, domenica e lunedì ore 9.00-24.00. Presentazioni di libri, incontri dedicati alla poesia, lezioni di ballo, domenica animazione bambini, libri introvabili (fuori catalogo) in particolare libri d'arte.

LIBRERIA DEL TESTACCIO - piazza S. Maria Liberatrice, 23 tel. 5746153. Orario: aperta tutti i giorni fino alle 23.00.

[redacted] VIA DI RIPETTA - via Ripetta, 239/241 tel. 3207305 36003631. Orario: lunedì-venerdì ore 10.00-24.00, sabato ore 10.00-1.00, domenica ore 11-13.30 e 17.00-24.00

LIBRERIE LE PLEIADI - via dei Giubbonari, 76/77 tel. 68804192; via Nazionale, 71 tel. [redacted]; [redacted] del Governo Vecchio, 40 tel. [redacted]7645. Orario: dal lunedì al giovedì ore 9.00-24.00, venerdì e sabato ore 9.00-1.00. Orario continuato. Novità e vasta scelta di volumi a metà prezzo.

PALOMAR - via Gustavo Bianchi, 7 tel. 5750477-5754632. Orario: dal martedì alla domenica ore 14.00-1.00. Libreria-Caffè con Internet café, sala conferenze con maxischermo per proiezioni.

PAESI NUOVI - piazza Montecitorio, 59 tel. 6781103. Orario: aperta tutte le sera fino alle ore 23.00, il sabato fino alle ore 24.00.

LA STRADA - via Veneto, 36 tel. 4824151. Orario: dal lunedì al venerdì ore 9.30-24.00, sabato ore 9.30-1.00, domenica ore 11.00-13.30 e ore 17.00-24.00. Costruita su diversi piani, la libreria ospita eventi e presentazione di libri.

TERMINI - stazione Termini (Atrio biglietteria) tel. 4828422. Orario: aperta tutte le sere fino alle ore 23.00.

[redacted]

ALEXANDERPLATZ JAZZ CLUB via Ostia 9, tel. 0639742171. [redacted] l'appuntamento è con la musica dal vivo con "Triodice"

[redacted] RUMBA via [redacted] Capannelle 104 tel. 06721[illegible]3772. Dalle 22.30 il meglio della musica latino americana con il dj Johnny Re balli di gruppo con Roby

A.S.C.ARCADIA via di Settebagni 320, tel. 06713407. Disco pub caratteristico con pizzeria, Pay Tv, sala giochi, biliardo e ping-pong. Si può assistere a tutte le partite di campionato della Roma e della Lazio e alle partite di cartello delle coppe europee.

BARRIO LATINO via Bernardino Alimena, tel. 067230460. Domani sale 22 musica dal vivo con l'esibizione dell'orchestra "Chirimia"

BIG MAMA Vicolo San Francesco a Ripa, 18 tel. 065812551. Dalle 22 l'appuntamento è con la musica dal vivo con il concerto della band "Seventies". Tessera stagionale £ 20.000.

BLUES RIVER via F. Compagna, 35 tel. 064070111. Dalle 22 l'appuntamento è con la musica rock dal vivo con il concerto del gruppo "No Line" che eseguiranno cover rock.

BUSBY Vicolo di Montevecchio 2, tel. 0668892792. Piano bar disposto su due livelli: al piano superiore, ristorante con cucina romana e toscana, al piano inferiore disco pub con musica d'ascolto. Happy hour dalle 18 alle 21

CAFFÈ CARUSO via di Monte Testaccio 36, tel. [redacted]. Dalle 22.30 serata "Chirimia" con ca[redacted] con lo storico gruppo colombiano. In console Renato Sarno

CAFFÈ [redacted] SCALA via della Scala 4, tel. [redacted]. Elegante caffè situato in una delle vie più importanti di Trastevere. Il locale diventa nel pomeriggio anche sala da tè. La sera si può scegliere tra cocktails, vini, caffè e torte; durante la settimana il locale ospita mostre, live music e cabaret.

CAFFÈ LATINO via di Monte Testaccio, 63 tel. 0657288556. Dalle 22 serata con musica revival e commerciali selezionata dal dj L. Guida

CLAMUR Piazza dell'Emporio 2, tel. 065754532. Tra i più grandi e affollati pub di Roma, questo locale offre birre alla spina (dei gruppi Guinness, Harp e Kilkenny), panini, insalate, bruschette, torte, gelati e snack. A disposizione il servizio "Tell Me", che mette i clienti in collegamento telefonico con altri locali della capitale.

FIESTALOCA Via degli Orti di Cesare 2/3, tel. 0658333494. Nato sotto l'influsso del discopub Speedy Gonzales, questo locale vede protagonisti per la cucina lo chef Luca e vari dj dell'area capitolina. Dalle 22 serata house con il dj danielino ed il vocalist Henry Bass.

FONN XXXX PUB via Galvani 29-29a, tel. 065757296. Dalle 22 l'appuntamento è con la musica jazz di "Marcello Converini".

GATE 18 via Trincea delle Frasche 4. Fiumicino-Isola Sacra, tel. 066522207. Ristorante vegetariano e cucina Macrobiana, con prodotti biologici e naturali

HANGOUT via Ostiense 131/H, tel. 065783146. Dalle 22 serata House con in console il dj Andreino G

IL CONTROLOCALE via dei SS. Quattro 103. Dalle 22 musica dal vivo con l'esibizione del gruppo "Fai sopiano". Ingresso £ 15.000

[redacted] via A. Cadamosto 7, tel. [redacted]. Sabato dalle 22 programma di cabaret dei Fregoli con le spettacolo di Max e Francesco Morini dal titolo "Circus"

JOHN BULL PUB via Corso Vittorio Emanuele 107, tel. 066871537. Locale in perfetto stile inglese situato nel centro storico. Effettua servizio pranzo con insalateria e snack. Si accettano tickets. Aperto tutti i giorni dalle 12 alle 02.00. Dalle 23 musica commerciale anni '70 e '80.

KANCELLERIA KAFÉ Piazza della Cancelleria 87, tel. 0668308888. Il locale, un elegante caffè a due passi da Campo de' Fiori, offre un vasto assortimento di cocktail, whiskey e frullati di frutta, per accompagnare le ostriche o le aragoste alla catalana.

MR. BROWN Vicolo del Cinque 29, tel. 065812913. Pub-birreria in due sale, caratterizzato da un arredamento interamente in legno. Musica jazz, blues, rock e revival.

SPEEDY GONZALES via Libetta 13, tel. [redacted]. Discopub e ristorante messicano. Aperto dalle 20.30 alle 3; dalle 22 protagonista della serata - dj Marco Corsetti che proporrà musica commerciale e revival

TRINITY COLLEGE via del Collegio Romano 6, tel. 066786472. È un pub-birreria ispirato all'Irlanda, che si sviluppa su due piani in un ambiente accogliente a due passi da piazza Venezia. Sulle pareti quadri, libri e tutto quanto può ricordare l'Irlanda

VILLAFIORELLI via Raffaello Bianchi Bandinelli 130, tel. 067917107. Dalle 22 spettacolo di cabaret "Slogo forever" con Maurizio Battista, Pino La Mura

VICTORIA HOUSE Via Gesù e Maria 18, tel. 063201698. Il locale, centralissimo, si trova a pochi metri da via del Corso ed è dedicato a chi ama le atmosfere british. Tutto arredato in stile anglosassone, offre la possibilità di gustare ottimi piatti appartenenti alla cucina tradizionale inglese.

ZOOBAR via di Monte Testaccio 22, tel. 06.5373017. Dalle 22 selezioni ambient/industrial/elettroniche con il dj Menolo. Ingresso £ 5.000

WAVE CAFÉ via Stefano Gradi 177, tel. 065030253. Birreria paninoteca in zona Eur offre maxi schermo per la visione di tutte le partite della Roma, giochi da tavolo e due console per play station. Si organizzano feste anche per privati. Aperto dalle 21 fino a tarda notte.

TRAME

ALMOST BLUE. Thriller. Simone, un ragazzo cieco che interagisce con l'esterno solo attraverso internet, «conosce» attraverso il web Alessio, un giovane di Bologna che si rivela essere un serial killer braccato dalla polizia. Il film è tratto dall'omonimo libro di Carlo Lucarelli.
[Adriano 9]

CHARLIE'S ANGELS. Avventura. Versione cinematografica dell'omonima celeberrima serie di telefilm che vede le tre ragazze investigatrici sulle tracce di un genio dell'informatica, il pluimiliardario Eric Knox, che è stato rapito perché a conoscenza dei segreti di un delicatissimo software...
[Adriano 2, Barberini 5, Warner Moderno 5, Warner Village 17]

DANCER IN THE DARK. Drammatico. Il film vincitore del Festival di Cannes. Dirige Lars Von Trier. Narra la storia di una donna, Selma, un'emigrata dalla Repubblica Ceca che vive in America, destinata a perdere l'uso della vista, teme la stessa sorte per il figlio, e così continua a lavorare come operaia per guadagnare i soldi per poterlo curare. Ma un giorno un vicino la accusa di essere una ladra, e
[Adriano 1]

FRATELLO, DOVE SEI? Commedia. L'Odissea [illegible] dai fratelli Coen: l'Ulisse del 2000 è George Clooney, evaso dal carcere con due detenuti [illegible] dall'idea di scoprire un [illegible] tesoro
[Delle Mimose 4, Delle Provincie, Eurcine 4, Fiamma 2]

FREQUENCY. Fantasy. A trent'anni di distanza dalla scomparsa del padre eroico vigile del fuoco, il poliziotto Jim Caviezel si mette in contatto con l'amato genitore attraverso l'uso dell'attrezzatura da radioamatore che ha trovato nella casa ereditata. Il suo sogno è sempre stato quello di poter cambiare il destino del padre e...
[Warner Village 14]

[illegible] PER LA CIOCCOLATA. Drammatico. Il manager Mika Muller, presidente dell'omonima industria di cioccolato, è sposata a un pianista di talento, André Polonski, e vive con lui e suo figlio Guillaime avuto dalla prima moglie [illegible] ceduta in un incidente stradale: un giorno una [illegible] pianista, Jeanne Pollet, scopre di essere la loro figlia e [illegible] di entrare nel loro mondo
[Adriano 6, Intrastevere 2, Lux 6]

HIMALAYA - L'INFANZIA DI UN CAPO. Avventura. Il film del documentarista francese Eric Valli è ambientato in uno sperduto villaggio del Tibet e descrive la rivalità tra l'anziano carismatico capo e un giovane ambizioso.
[Lucky Six, Lux 8, Quattro fontane 4]

I CENTO PASSI. Drammatico. Acclamato alla Mostra del Cinema di Venezia, il nuovo lavoro di Marco Tullio Giordana è ambientato [illegible] fine degli Anni Settanta, e s'incentra sul personaggio di Giuseppe Impastato, un giovane siciliano che si ribella alla mafia che regna nel paese dove vive. Cento passi sono la distanza [illegible] lo separano dal [illegible] di Tanò Badalamenti. Il ragazzo viene [illegible] morto, e l'inchiesta viene archiviata [illegible] accidentale
[Cineland 1, Lux 2, Mignon 2, [illegible] 4, Trianon 5]

I FIUMI DI PORPORA. Thriller. Tratto dal romanzo di Jean Christophe Grangé, il nuovo lavoro di Matthieu Kassovitz («L'odio») segue le indagini su un feroce [illegible] a Grenoble. A condurle [illegible] un esperto di criminalità e un poliziotto, interpretati da Jean Reno e Vincent Cassel. In Francia, campione d'incassi.
[America, Farnese, Galaxy Saturno, Missouri 3, Savoy 2, Warner Village 16]

IL GIARDINO [illegible] VERGINI SUICIDE. Drammatico. Il debutto alla regia di Sofia Coppola, figlia di Francis Ford, è ambientato negli Stati Uniti degli anni Settanta e racconta di cinque sorelle che arrivano in un paese e sconvolgono la vita dei giovani abitanti del posto. Una di loro, Cecilia, si uccide. Le altre sorelle saranno segregate in casa [illegible] genitori.
[Dei Piccoli Sera]

[illegible] FOR LOVE. [illegible] regista di «Happy together», il racconta di due coppie nella Hong Kong degli Anni Sessanta. Chow e Li-Zhen diventano amici poi scoprono che i loro coniugi sono da tempo amanti.
[Greenwich 3, Quattro fontane 3]

LA CENA DEI CRETINI. Commedia. Successo francese: racconta di un gruppo di amici che si trova il mercoledì sera per la «cena del cretino»: chi porta il «maggior idiota» vince un premio.
[Labirinto B]

L'AMORE CHE NON MUORE. Drammatico. Alla metà [illegible] 1800 un uomo viene condannato a morte su un'isola al largo del Canada. Il film di Patrice Leconte («Il marito della parrucchiera») descrive l'attesa della ghigliottina e del boia
[Missouri 4, Labirinto A]

LA LINGUA DEL SANTO. Commedia. Antonio Albanese, giocatore di rugby, e Fabrizio Bentivoglio, rappresentante di articoli di cancelleria, [illegible] di Padova che [illegible]no, diventano amici e aspettano la «grande occasione»
[Sala Umberto, Tiziano]

LA STRADA PER EL DORADO. Animazione Cartoon. [illegible] lungometraggio a disegni animati della Dreamworks di Steven Spielberg [illegible] di due imbroglioni che [illegible] Mondo
[Dei Piccoli]

LE COSE CHE SO DI LEI. Commedia drammatica. Cinque storie che s'intersecano per l'esordio alla regia del figlio di Gabriel Garcia Marquez
[Capranichetta, Doria 3, Giulio, Lux 3, [illegible] 4]

MALÈNA. Commedia [illegible]. Il [illegible] film di Giuseppe Tornatore è ambientato in un paese della Sicilia degli Anni Quaranta e descrive il rapporto che si [illegible] un bambino e un'affascinante vedova (interpretata da Monica Bellucci)
[Barberini 3]

SOLSTIZIO D'ESTATE. Commedia drammatica. Ritratto di una famiglia della Hanoi dei giorni nostri per il nuovo film del regista di «Cyclo».
[Labirinto C]

THE WATCHER. Thriller. Un incubo irrompe nella [illegible] dell'agente Fbi James Spader: torna a colpire il serial killer che non era riuscito a catturare anni prima e lo [illegible]
[Madison 2, Roxy Smeraldo, Warner Village 3]

PRIME VISIONI

[illegible]
Via Gaetano Mazzoni 47 tel. [illegible]
Riposo

ACADEMY HALL
Via Stamira 5/7 tel. 0644237778.
Dinosauri di Ralph Zoondag, Eric Leighton; Orario: 15-17.15 L. 8.000 19.00-20.45-22.30 L. 12.000

ADMIRAL
Piazza Verbano 5 tel. 068541195
Criminali da strapazzo di Woody Allen; con Tracey Ullman, Hugh Grant. Orario: 16.00-18.10 L. 8.000 20.20-22.30 L. 12.000

[illegible]
[illegible] Cavour 22 tel. [illegible] - [illegible] no cecchigoni
Sala 1 **[illegible] in the Dark** di Lars von Trier; con Björk, Catherine [illegible]. Orario: 15.00-17.30 L. 10.000 20.10-22.50 L. 13.000
Sala 2 **Charlie's Angels** di McG; con Drew Barrymore, Cameron Diaz, Lucy Liu. Orario: 15.00-17.00 L. 10.000 19.00-21.00-23.00 L. 13.000
Sala 3 **L'esorcista versione integrale** di William Friedkin; con Linda Blair, Ellen Burstyn. Orario: 15.15-17.50 20.30-22.55 L. 13.000
Sala 4 **La verità nascosta** di Robert Zemeckis; con Harrison Ford, Michelle Pfeiffer. Orario: 15.00-17.40 L. 10.000 20.20-22.55 L. 13.000
Sala 5 **Il Grinch** di Ron Howard; con Jim Carrey, Taylor Momsen. Orario: 15.30-17.45 L. 10.000 20.30-22.45 L. 13.000
Sala 6 **Dinosauri** di Ralph Zoondag, Eric Leighton. Orario: 15.00-16.40 L. 10.000 18.20-20.30-22.30 L. 13.000
Sala 7 **Criminali da strapazzo** di Woody Allen; con Tracey Ullman, Hugh Grant. Orario: 15.20-17.30 L. 10.000 20.30-22.40 L. 13.000
Sala 8 **Grazie per la cioccolata** di Claude Chabrol; con Isabelle Huppert, Jacques Dutronc. Orario: 15.00-17.00 L. 10.000 19.00-21.00-23.00 L. 13.000
Sala [illegible] **Almost Blue** di Alex Infascelli; con [illegible], Claudio Santamaria. Orario: 15.00-16.50 [illegible] 18.40-20.30-22.40 L. 13.000

ALCAZAR
Via Merry del Val 14 tel. [illegible]
Autumn in New York di Joan Chen, con Richard Gere, Winona Ryder. Orario: 16.30-18.30 L. 8.000 20.30-22.30 L. 13.000

ALHAMBRA
[illegible] Pier delle Vigne 4 tel. 0666012154.
Sala 1 **Chiedimi se sono felice** di Aldo, Giovanni e Giacomo; con Aldo, Giovanni e Giacomo, Marina Massironi. Orario: 16.00-18.10-20.20-22.45 L. 8.000
Sala 2 **[illegible] in New York** di Joan Chen; con Richard Gere, Winona Ryder. Orario: 16.00-18.10-20.20-22.45 L. 8.000
Sala 3 **Trappola criminale** di John Frankenheimer; con Ben Affleck, Charlize Theron. Orario: 16.00-18.15-20.30-22.45 L. 8.000

AMBASSADE
Via Accademia Agiati 57 tel. 065408901.
Sala 1 **L'esorcista versione integrale** [illegible] Friedkin, con Linda Blair, Ellen Burstyn. Orario: 15.00-17.30 L. 8.000 20.00-22.30 L. 10.000
Sala 2 **Dinosauri** di Ralph Zoondag, Eric Leighton. Orario: 15.30-17.15 L. [illegible] 19.00-20.45-22.30 L. 10.000
Sala 3 **Il Grinch** di [illegible]; con Jim Carrey, Taylor Momsen. Orario: 15.45-18.00 L. 8.000 20.15-22.30 L. 10.000

AMERICA
Via Natale del Grande 6 tel. 065816168
I fiumi di porpora di Mathieu Kassovitz; con [illegible] Vincent [illegible]. Orario: 16.00-18.10 20.20-22.30 L. 8.000

[illegible]
Via Mattia [illegible] tel. [illegible]
Sala 1 **Chiedimi se sono felice** di Aldo, Giovanni e Giacomo; con Aldo, Giovanni e Giacomo, Marina Massironi. Orario: [illegible] L. 7.000 20.15-22.30 L. 10.000
Sala 2 **Galline in fuga** di Peter Lord & Nick Park. Orario: 14.45-16.50 L. 7.000 18.40-20.35-22.30 L. 10.000
Sala 3 **Autumn in New York** di Joan Chen; con Richard Gere, Winona Ryder. Orario: 16.00-18.10 L. 7.000 20.20-22.30 L. 10.000
Sala 4 **L'esorcista versione integrale** di William Friedkin; con Linda Blair, Ellen Burstyn. Orario: 17.00 L. 7.000 19.45-22.30 L. 10.000
Sala 5 **Chiedimi se sono felice** di Aldo, Giovanni e Giacomo; con Aldo, Giovanni e Giacomo, Marina Massironi. Orario: 15.45-18.00 L. 7.000 20.15-22.30 L. 10.000

[illegible]
Viale Adriatico 15/21 tel. 068184388
Sala 1 **Dinosauri** di Ralph Zoondag, Eric Leighton. Orario: 15.30-17.15 L. 8.000 19.00-20.40-[illegible] L. 10.000
Sala 2 **[illegible] - Il libro segreto delle streghe** di Joe Berlinger; con Kim Director, Jeffrey Donovan. Orario: 16.30-18.30 L. 8.000 20.30-22.30 L. 10.000

[illegible]
Via Archimede 71 tel. [illegible]
Pranzo di [illegible] di Daniele Thompson; con Emmanuelle Béart, Charlotte Gainsbourg. Orario: 16.15-18.20 L. 8.000 20.30-22.30 L. 13.000

ATLANTIC
[illegible] 745 tel. [illegible]
Sala 1 **L'esorcista versione integrale** di William [illegible]; con Linda Blair, Ellen Burstyn. Orario: 14.50-17.20 L. 8.000 19.50-22.30 L. [illegible]
Sala 2 **La verità nascosta** di Robert Zemeckis; con Harrison Ford, Michelle Pfeiffer. Orario: 15.00-17.30 L. 8.000 20.00-22.30 L. [illegible]
Sala 3 **BW2 - Il libro segreto delle streghe** di Joe Berlinger; con Kim Director, Jeffrey Donovan. Orario: 16.30-18.30 L. 8.000 20.30-22.30 L. 10.000
Sala 4 **Dinosauri** di Ralph Zoondag, Eric Leighton. Orario: 15.10-17.00 L. 8.000 [illegible].50-20.40-22.30 L. 10.000
Sala 5 **Il Grinch** di Ron Howard; con Jim Carrey, Taylor Momsen. Orario: 15.45-18.00 L. 8.000 20.15-22.30 L. 10.000
Sala 6 **Criminali da strapazzo** di Woody Allen; con Tracey Ullman, Hugh Grant. Orario: 16.00-18.10 L. 8.000 20.20-22.30 L. 10.000

[illegible]
Corso Vittorio Emanuele 203 tel. 066875455
Sala 1 **Criminali da strapazzo** di Woody Allen; con Tracey Ullman, Hugh Grant. Orario: 16.00-18.[illegible]
Sala [illegible] **Il partigiano Johnny** di Guido Chiesa; con Stefano Dionisi, Claudio Amendola. Orario: 15.30-17.50-20.00-22.30 L. 8.000

BARBERINI
Piazza Barberini 24-25-26 tel. 064827707.
Sala 1 **Chiedimi se sono felice** di Aldo, Giovanni e Giacomo; con Aldo, Giovanni e Giacomo. Orario: 10.00-12.05-14.10-16.15-18.20 L. 8.000 20.30-22.40 L. 13.000
Sala [illegible] **L'esorcista versione integrale** di William Friedkin; con Linda Blair, Ellen Burstyn. Orario: 10.00-12.30-15 [illegible] 17.40 L. 8.000 20.10-22.40 L. 13.000
Sala 3 **Malèna** di Giuseppe Tornatore; con Monica [illegible], Giuseppe Sulfaro. Orario: 10.00-12.10-14.20-16.30-18.40 L. 8.000 20.50-22.45 L. 13.000
Sala 4 **Il Grinch** di Ron Howard; con Jim Carrey, Taylor Momsen. Orario: 10.00-12.05-14.10-16.15-18.20 L. 8.000 20.30-22.40 L. 13.000
Sala 5 **Charlie's Angels** di McG; con Drew Barrymore, Cameron Diaz, Lucy Liu. Orario: 10.30-12.30-14.40-16.40-18.40 L. 8.000 20.40-22.40 L. 13.000

LA RECENSIONE
DI LIETTA TORNABUONI

Il partigiano di Beppe Fenoglio

Nelle pagine bellissime di Beppe Fenoglio, il film di Guido Chiesa su uno studente universitario, anglofilo, giovane partigiano che rimane al suo posto a combattere e appena prima della fine della seconda guerra mondiale muore senza aver ceduto, simbolo di coerenza nella scelta antifascista, di coraggio quotidiano e di forte moralità, protagonista d'una lotta partigiana raccontata con stile asciutto, laconico ed esigente nel grande paesaggio delle colline piemontesi.

La storia comincia con la voce della radio che da notizia dell'armistizio dell'8 settembre 1943, immagini dell'occupazione tedesca dell'Italia e della faccia [illegible] vata di Mussolini, con riproduzioni del bando del generale Graziani che richiamava i giovani alle armi e minacciava i renitenti: il protagonista disertore si nasconde in una casa sulla collina, poi va con i partigiani unendosi ai primi che incontra, comunisti, e passando in seguito [illegible] traumi con gli ex militari. È la guerra partigiana degli ufficiali, non dei soldati: e questo dà una strana aria borghese. Tra gli attori, tutti ben scelti e ben diretti, il protagonista Stefano Dionisi ha un'aderenza fisica al personaggio fuori del comune e convincente.

IL [illegible] JOHNNY
di Guido Chiesa
con: Stefano Dionisi, Claudio Amendola, Andrea Prodan, Fabrizio Gifuni; Italia, 2000.
[Augustus [illegible]]

BROADWAY
Via dei Narcisi [illegible] tel. 062303408.
Sala 1 **La verità nascosta** di Robert Zemeckis; con Harrison Ford, Michelle Pfeiffer. Orario: 15.00-17.30-20.00-22.30 L. 8.000
Sala 2 **Dinosauri** di Ralph Zoondag, Eric Leighton. Orario: 15.30-17.20-19.05-20.50-22.30 L. 8.000
Sala 3 **L'esorcista versione integrale** di William Friedkin; con Linda Blair, Ellen Burstyn. Orario: 15.00-17.30-20.00-22.30 L. 8.000

CAPITOL
Via G. Sacconi 39 tel. 063236619
Taxxi 2 di Gérard Krawczyk; con Samy Naceri, Frederic Diefenthal. Orario: 16.30-18.30-20.30-22.30 L. 8.000

CAPRANICHETTA
Piazza Montecitorio 125 tel. 066796465.
Le cose che so di lei di Rodrigo Garcia; con Glenn Close, Cameron [illegible] 16.00-18.10-20.20-22.30 L. 8.000

CIAK
Via Cassia 692 tel. 0633251607
Sala 1 **La verità nascosta** di Robert Zemeckis; con Harrison Ford, Michelle Pfeiffer. Orario: 15.00-17.30 L. 8.000 20.00-22.30 L. 12.000
Sala 2 **Dinosauri** di Ralph Zoondag, Eric Leighton. Orario: 15.30-17.15 L. 8.000 19.00-20.45 L. [illegible]

[illegible]
Via dei Romagnoli 515 (Ostia) tel. 06561841.
Sala 1 **I cento passi** di Marco Tullio Giordana; con Luigi Lo Cascio, Lorenzo Randazzo. Orario: 15.25-17.35 L. 9.000 20.05-22.35 L. 12.000
Sala 2 **Autumn in New York** di Joan Chen; con Richard Gere, Winona Ryder. Orario: 15.30-17.50 L. 9.000 20.10-22.25 L. 12.000
Sala 3 **[illegible] integrale** di William Friedkin; con Linda Blair, Ellen Burstyn. Orario: 15.10-17.50 L. 9.000 20.30-22.55 L. 12.000
Sala 4 **La verità nascosta** di Robert Zemeckis; con Harrison Ford, Michelle [illegible]. Orario: 15.10-17.40 L. 9.000 20.10-22.45 L. 12.000
Sala [illegible] **Criminali da strapazzo** di Woody Allen; con Tracey Ullman, Hugh Grant. Orario: 14.40-16.40 L. 9.000 18.40-20.40-22.40 L. 12.000
Sala 6 **Dinosauri** di Ralph Zoondag, Eric Leighton. Orario: 14.30-16.30 L. 9.000 18.30 L. 12.000 **L'esorcista versione integrale** di William Friedkin; con Linda Blair, Ellen Burstyn. Orario: 20.15-22.35 L. 12.000
Sala 7 **Il Grinch** di Ron Howard; con Jim Carrey, Taylor Momsen. Orario: 15.30-18.00 L. 9.000 20.20-22.45 L. 12.000
Sala 8 **BW2 - Il libro segreto delle streghe** di Joe Berlinger; con Kim Director, Jeffrey Donovan. Orario: 14.30-16.30 L. 9.000 18.30-20.30-22.35 L. [illegible]
Sala [illegible] **Il Grinch** di Ron Howard; con Jim Carrey, Taylor Momsen. Orario: 15.00-17.20 L. 9.000 19.50-22.10 L. 12.[illegible]
Sala 10 **Dinosauri** di Ralph Zoondag, Eric Leighton. Orario: 15.00-17.00 L. 9.000 19.00-21.00-22.45 L. 12.000
Sala 11 **Chiedimi se sono felice** di Aldo, Giovanni e Giacomo; con Aldo, Giovanni e Giacomo, Marina Massironi. Orario: 15.05-17.35 L. 9.000 20.05-22.35 L. 12.000
Sala 12 **La verità nascosta** di Robert Zemeckis; con Harrison Ford, Michelle Pfeiffer. Orario: 14.50-17.20 L. 9.000 19.50-22.30 L. 12.000
Sala 13 **Chiedimi se sono felice** di Aldo, Giovanni e Giacomo; con Aldo, Giovanni e Giacomo, Marina Massironi. Orario: 15.15-17.45 L. 9.000 20.20-22.50 L. 12.000
Sala 14 **Galline in fuga** di Peter Lord & Nick Park. Orario: 14.30-16.30 L. 9.000 18.30-20.30-22.35 L. 12.000

COLA DI RIENZO KIDS
Piazza Cola Di Rienzo tel. 063235693.
Galline in fuga di Peter Lord & Nick Park. Orario: 14.30-16.15 L. 8.000 18.00-19.45-21.30 L. 13.000

DEI PICCOLI
Viale [illegible] Pineta 15 tel. 068553485.
La strada per El Dorado di Eric "Bibo" Bergeron, Don Paul. Orario: 17.00-18.40 L. 8.000

DEI PICCOLI SERA
Viale della Pineta 15 tel. [illegible]
Il giardino delle vergini suicide di Sofia Coppola; con James Woods, Kirsten Dunst. Orario: 20.30-22.30 L. 8.000

DELLE MIMOSE
Via Vibio Mariano [illegible] tel. 063826[illegible]
Sala 1 **Chiedimi se sono felice** di Aldo, Giovanni e Giacomo; con Aldo, Giovanni e Giacomo, Marina Massironi. Orario: 15.30-17.50 L. 8.000 20.10-22.30 L. 13.000
Sala 2 **Galline in fuga** di Peter Lord & Nick Park. Orario: 15.00-16.50 L. 8.000 18.40-20.30-22.30 L. 13.000
Sala 3 **Autumn in New York** di Joan Chen; con Richard Gere, Winona Ryder. Orario: 15.30 L. 8.000 17.50-20.10-22.30 L. 13.000
Sala 4 **Fratello, dove sei?** di Joel Coen; con George Clooney, John Turturro. Orario: 15.30 L. 8.000 17.50-20.10-22.30 L. 13.000

DORIA
Via Andrea Doria 52/60 tel. 0639721446
Sala 1 **La verità nascosta** di Robert Zemeckis; con Harrison Ford, Michelle Pfeiffer. Orario: 15.00-17.30 L. 8.000 20.00-22.30 L. 10.000
Sala 2 **Dinosauri** di Ralph Zoondag, Eric Leighton. Orario: 15.30-17.15 L. 8.000 19.00-20.40-22.30 L. 10.000
Sala 3 **Le cose che so di lei** di Rodrigo Garcia; con Glenn Close, Cameron Diaz. Orario: 15.30-17.50 L. 8.000 20.10-22.30 L. 10.000

DRIVE IN
Piazza Forte degli Acilii [illegible] tel. 0650930649.
Trappola criminale di John Frankenheimer; con Ben Affleck, Charlize Theron. Orario: 21.00 L. 10.000

EDEN
Piazza Cola di Rienzo 74 tel. 063612449.
Sala 1 **Babar il re degli elefanti** di Raymond Jafelice. Orario: 15.45 L. 8.000 **L'erba di Grace** di Nigel Cole; con Brenda Blethyn, Craig Ferguson. Orario: 17.10-19.00-20.50-22.40 L. 13.000
Sala 2 **Bread and Roses** di Ken Loach; con Pilar Padilla, Adrien Brody. Orario: 16.30-18.30 L. 8.000 20.30-22.30 L. 13.000

EMBASSY
Via Stoppani 7 tel. 068070245
Chiedimi se sono felice di Aldo, Giovanni e Giacomo; con Aldo, Giovanni e Giacomo, Marina Massironi. Orario: 15.30-18.00-20.15-22.30 L. 13.000

EMPIRE
Viale Regina Margherita 29 tel. 068417719
La verità nascosta di Robert Zemeckis; con Harrison Ford, Michelle Pfeiffer. Orario: 15.00-17.30 L. 8.000 20.00-22.30 L. 12.000

EMPIRE ONE
Viale Esercito 44 tel. 06[illegible]
La verità nascosta di Robert Zemeckis; con Harrison Ford, Michelle Pfeiffer. Orario: 15.00-17.30-20.00-22.30 L. 8.000

EURCINE
Via Liszt 32 tel. 065910986.
Sala 1 **Chiedimi se sono felice** di Aldo, Giovanni e Giacomo; con Aldo, Giovanni e Giacomo, Marina Massironi. Orario: 15.45 L. 8.000 18.00-20.15-22.30 L. 13.000
Sala 2 **Autumn in New York** di Joan Chen; con Richard Gere, Winona Ryder. Orario: 16.00 L. 8.000 18.10-20.20-22.30 L. 13.000
Sala 3 **Galline in fuga** di Peter Lord & Nick Park. Orario: 14.45 L. 8.000 16.50-18.40-20.35-22.30 L. 13.000
Sala 4 **Fratello, dove sei?** di Joel Coen; con George Clooney, John Turturro. Orario: 15.30 L. 8.000 17.50-20.10-22.30 L. 13.000

EUROPA
Corso Italia 107 tel. [illegible]
La verità nascosta di Robert Zemeckis; con Harrison Ford, Michelle Pfeiffer. Orario: 15.00-17.30 L. 8.000 20.00-22.30 L. 10.000

EXCELSIOR
V. BV del Carmelo 2 tel. 065292296
Sala 1 **Criminali da strapazzo** di Woody Allen; con Tracey Ullman, Hugh Grant. Orario: 16.00-18.10-20.20-22.30 L. 8.000
Sala 2 **Dinosauri** di Ralph Zoondag, Eric Leighton. Orario: 15.30-17.15-19.00-20.45-22.30 L. 8.000
Sala [illegible] **La verità nascosta** di Robert Zemeckis; con Harrison Ford, Michelle Pfeiffer. Orario: 15.00-17.30-20.00-22.30 L. 8.000

FARNESE
Piazza Campo de' Fiori 56 tel. [illegible]
I fiumi di porpora di Mathieu Kassovitz; con Jean Reno, Vincent Cassel. Orario: 16.30-18.30 L. 8.000 20.30-22.30 L. 12.000

FIAMMA
Via Bissolati 47 tel. 064827100
Sala 1 **Autumn in New York** di Joan Chen; con Richard Gere, Winona Ryder. Orario: 16.00 L. 8.000 18.10-20.20-22.30 L. [illegible]
Sala 2 **Fratello, dove sei?** di Joel Coen; con George Clooney, John Turturro. Orario: 15.15 L. 8.000 17.50-20.10-22.30 L. [illegible]

FILMSTUDIO UNO
Via degli orti D'Alibert, 1c tel. 06-70450394.
La dolce vita di Federico Fellini con Marcello Mastroianni, Anita Ekberg. Orario: 15.00 **Roma** di Federico Fellini con Pedro Gonzales, Fiona Florence. Orario: 18.20-20.35 **Fellini Satyricon** di Federico Fellini con Martin Potter. Orario: 22.45 L. 10.000

GALAXY
Via P. Mattei 10 tel. [illegible]446
[illegible] **Dinosauri** di Ralph Zoondag, Eric Leighton. Orario: 15.30-17.15-19.00-20.40-22.30 L. 8.000
Marte **La verità nascosta** di Robert Zemeckis; con Harrison Ford, Michelle Pfeiffer. Orario: 15.00-17.30 20.00-22.30 L. 8.000
Mercurio **BW2 - Il libro segreto delle streghe** di Joe Berlinger; con Kim [illegible] Jeffrey Donovan. Orario: 16.30-18.30-20.30-22.30 L. 8.000
Saturno **I fiumi di porpora** di Mathieu Kassovitz; con Jean Reno, Vincent Cassel. Orario: 16.00-18.15-20.30-22.30 L. 8.000
Venere **Il Grinch** di Ron Howard; con Jim Carrey, Taylor Momsen. Orario: 15.30-17.50-20.10-22.30 L. 8.000

GARDEN
Viale Trastevere tel. 065812848.
BW2 - Il libro segreto delle streghe di Joe Berlinger; con [illegible] Director, Jeffrey Donovan. Orario: 16.30-18.30 L. 8.000 20.30-22.30 L. 10.000

[illegible]
Via Nomentana tel. 0644250299.
Le cose che so di lei di Rodrigo Garcia; con Glenn Close, Cameron Diaz. Orario: 16.00-18.10-20.20-22.30 L. 8.000

GIULIO CESARE
[illegible] Giulio [illegible] 259 tel. 0639720795.
Sala 1 **Autumn in New York** di Joan Chen; con Richard Gere, Winona Ryder. Orario: 16.00 L. 8.000 18.10-20.20-22.30 L. 13.000
Sala 2 **Chiedimi se sono felice** di Aldo, Giovanni e Giacomo; con Aldo, Giovanni e Giacomo, Marina Massironi. Orario: 15.30 L. 8.000 18.00-20.15-22.30 L. 13.000
Sala [illegible] **Trappola criminale** di John Frankenheimer; con Ben Affleck, Charlize Theron. Orario: 15.45 L. 8.000 18.00-20.15-22.30 L. 13.000

GOLDEN
Viale Taranto tel. 0670496602.
Dinosauri di Ralph Zoondag, Eric Leighton. Orario: 15.30-17.15-19.00-20.45-22.30 L. 8.000

GREENWICH
Via Bodoni 59 tel. 065745825.
Sala 1 **Lista d'attesa** di Juan Carlos Tabio; con Vladimir Cruz, Tahimi Alvariño. Orario: 16.15-18.20 L. 8.000 20.30-22.30 L. 13.000
Sala 2 **Bread and Roses** di Ken Loach; con Pilar Padilla, Adrien Brody. Orario: 16.15-18.20 L. 8.000 20.30-22.40 L. 13.000
Sala 3 **In the Mood for Love** di Wong Kar-Wai; con Maggie Cheung, Tony Leung. Orario: 16.15-18.20 L. 8.000 20.30-22.30 L. 13.000

GREGORY
Via Gregorio VII tel. 066380600
Dinosauri di Ralph Zoondag, Eric Leighton. Orario: 15.30-17.15 L. 8.000 19.00-20.45-22.30 L. 12.000

HOLIDAY
Largo B. Marcello 1 tel. 068548326
Taxxi 2 di Gérard Krawczyk; con Samy Naceri, Frederic Diefenthal. Orario: 16.30-18.30 L. 8.000 20.30-22.30 L. 12.000

INTRASTEVERE
Vicolo Moroni 3a tel. 065884230
Sala 1 **Chiedimi se sono felice** di Aldo, Giovanni e Giacomo; con Aldo, Giovanni e Giacomo, Marina Massironi. Orario: 16.00-18.15 L. 8.000 20.30-22.40 L. 13.000
Sala [illegible] **Grazie per la cioccolata** di Claude Chabrol; con Isabelle Huppert, Jacques Dutronc. Orario: 16.15-18.20 L. 8.000 20.30-22.30 L. 13.000
Sala 3 **Estate romana** di Matteo Garrone; con Rossella Or, Salvatore Sansone. Orario: 17.00-18.50 L. 8.000 20.40-22.30 L. 13.000

JOLLY
Via G. della Bella 4/6 tel. 0644232190.
Sala 1 **Chiedimi se sono felice** di Aldo, Giovanni e Giacomo; con Aldo, Giovanni e Giacomo, Marina Massironi. Orario: 15.45 L. 8.000 18.00-20.15-22.30 L. 13.000
Sala [illegible] **Galline in fuga** di Peter Lord & Nick Park. Orario: 14.45 L. 8.000 16.50-18.40-20.35-22.30 L. 13.000
Sala 3 **L'esorcista versione integrale** di William Friedkin; con Linda Blair, Ellen Burstyn. Orario: 17.00 L. 8.000 19.45-22.30 L. 13.000
Sala 4 **Autumn in New York** di Joan Chen; con Richard Gere, Winona Ryder. Orario: 16.00 L. 8.000 18.10-20.20-22.30 L. [illegible]

KING
Via Fogliano 37 tel. 0686206732.
Sala 1 **Chiedimi se sono felice** di Aldo, Giovanni e Giacomo; con Aldo, Giovanni e Giacomo, Marina Massironi. Orario: 15.45 L. 8.000 18.00-20.15-22.30 L. 13.000
Sala 2 **Galline in fuga** di Peter Lord & Nick Park. Orario: 14.45 L. 8.000 16.50-18.40-20.35-22.30 L. 13.000

LUCKY SIX
Borgo S. Spirito 75 tel. 066812724.
Himalaya - L'infanzia di un capo di Eric Valli; con Thilen Lhoudup, Lapka Tsamchoe. Orario: 16.15-18.20 L. 8.000 20.30-22.30 L. 13.000

LUX MULTISCREEN
Via Massaciuccoli 39 tel. 0636298171 - www.odeonlux.com.
Sala 1 **Dinosauri** di Ralph Zoondag, Eric Leighton. Orario: 15.30-17.20 L. 8.000 19.10-20.50-22.45 L. 13.000
Sala 2 **I cento passi** di Marco Tullio Giordana; con Luigi Lo Cascio, Lorenzo Randazzo. Orario: 16.00 L. 8.000 18.15-20.30-22.45 L. [illegible]
Sala 3 **Il Grinch** di Ron Howard; con Jim Carrey, Taylor Momsen. Orario: 15.10-17.10 L. 8.000 19.10-21.10-22.55 L. 13.000
Sala 4 **Babar il re degli elefanti** di Raymond Jafelice. Orario: 15.00-16.30 L. 8.000 **Sade** di Benoît Jacquot con Daniel Auteuil, Marianne Denicourt. Orario: 18.00-20.30-22.45 L. 13.000
Sala 5 **L'esorcista versione integrale** di William Friedkin; con Linda Blair, Ellen Burstyn. Orario: 15.15-18.00 L. 8.000 20.25-22.50 L. 13.000
Sala 6 **Grazie per la cioccolata** di Claude Chabrol; con Isabelle Huppert, Jacques Dutronc. Orario: 16.00-18.15 L. 8.000 20.30-22.45 L. 13.000
Sala 7 **Imminente apertura**
Sala 8 **Himalaya - L'infanzia di un capo** di Eric Valli; con Thilen Lhoudup, Lapka Tsamchoe. Orario: 15.20-17.40 L. 8.000 20.30-22.45 L. 13.000
Sala 9 **Le cose che so di lei** di Rodrigo Garcia; con Glenn Close, Cameron Diaz. Orario: 15.45-18.00 L. 8.000 20.30-22.50 L. 13.000
Sala 10 **Autumn in New York** di Joan Chen; con Richard Gere, Winona Ryder. Orario: 15.00-16.55 L. 8.000 18.55-20.55-22.55 L. 13.000

MADISON
Via Chiabrera 121 tel. 065417926.
Sala 1 **La verità nascosta** di Robert Zemeckis; con Harrison Ford, Michelle Pfeiffer. Orario: 15.15-17.40 L. 8.000 20.10-22.30 L. [illegible]
Sala 2 **The Watcher** di Joe Charbanic; con Keanu Reeves, James Spader. Orario: [illegible] 18.10 L. 8.000 20.20-22.30 L. 12.000
Sala [illegible] **Dinosauri** di Ralph Zoondag, Eric Leighton. Orario: 15.00-16.50 L. 8.000 18.35-20.30-22.30 L. 12.000
Sala 4 **Le cose che so di lei** di Rodrigo Garcia; con Glenn Close, Cameron Diaz. Orario: 16.00-18.10 L. 8.000 20.20-22.30 L. [illegible]

MAESTOSO
Via Appia Nuova 416 tel. 06786086.
Sala 1 **Chiedimi se sono felice** di Aldo, Giovanni e Giacomo; con Aldo, Giovanni e Giacomo, Marina Massironi. Orario: 15.45 L. 8.000 18.00-20.15-22.30 L. 13.000
Sala 2 **Autumn in New York** di Joan Chen; con Richard Gere, Winona Ryder. Orario: 16.00 L. 8.000 18.10-20.20-22.30 L. 13.000
Sala 3 **Galline in fuga** di Peter Lord & Nick Park. Orario: 14.45 L. 8.000 16.50-18.40-20.35-22.30 L. 13.000
Sala [illegible] **Autumn in New York** di Joan Chen; con Richard Gere, Winona Ryder. Orario: 16.00 L. 8.000 18.10-20.20-22.30 L. 13.000

METROPOLITAN
Via del Corso tel. 063200933
Sala 1 **[illegible] in fuga** di Peter Lord & Nick Park. Orario: 14.45 L. 8.000 16.50-18.40-20.35-22.30 L. 13.000
Sala 2 **Chiedimi se sono felice** di Aldo, Giovanni e Giacomo; con Aldo, Giovanni e Giacomo, Marina Massironi. Orario: 15.45 L. 8.000 18.00-20.15-22.30 L. 13.000
Sala 3 **Brother** di Takeshi Kitano; con Beat Takeshi, Omar Epps. Orario: 15.30 L. 8.000 17.50-20.10-22.30 L. 13.000
Sala 4 **Autumn in New York** di Joan Chen; con Richard Gere, Winona Ryder. Orario: 16.00 L. [illegible] 18.10-20.20-22.30 L. 13.000

MIGNON
Via Viterbo 11 tel. 068559493.
[illegible] **Bread and Roses** di Ken Loach; con Pilar Padilla, Adrien Brody. Orario: 16.15-18.20 L. 8.000 20.30-22.40 L. 13.000

Sala 2 **I cento passi** di Marco Tullio Giordana; con Luigi Lo Cascio, Lorenzo Randazzo. Orario: 16.00-18.15 L. 8.000 20.30-22.40 L. 13.000

MISSOURI
Via Bombelli 25 tel. 0655383193.
Sala 1 **Dinosauri** di Ralph Zoondag, Eric Leighton. Orario: 16.00-18.10 L. 8.000 20.20-22.30 L. 12.000
Sala 2 **L'esorcista versione integrale** di William Friedkin; con Linda Blair, Ellen Burstyn. Orario: 16.00 L. 8.000 19.00-22.00 L. 12.000
Sala 3 **I fiumi di porpora** di Mathieu Kassovitz; con Jean Reno, Vincent Cassel. Orario: 16.10-18.20 L. 8.000 20.25-22.30 L. 12.000
Sala 4 **L'amore che non muore** di Patrice Leconte; con Juliette Binoche, Daniel Auteuil. Orario: 16.00-18.10 L. 8.000 20.20-22.30 L. 12.000

NUOVO OLIMPIA
Via in Lucina 16g tel. 066861068.
Sala A **Occidente** di Corso Salani, con Corso Salani, Agnieszka Czekanska. Orario: [illegible] 00-18.50 L. 8.000 20.40-22.30 L. 13.000
Sala B **Sala riservata**

NUOVO SACHER
Via L. Ascianghi 1 tel. 065818116.
L'erba di Grace di Nigel Cole; con Brenda Blethyn, Craig Ferguson. Orario: 16.30-18.30 L. 8.000 20.30-22.30 L. 13.000

ODEON MULTISCREEN
Piazza Jacini 22 tel. 0636298171 www.odeonlux.com.
Sala 1 **Chiedimi se sono felice** di Aldo, Giovanni e Giacomo; con Aldo, Giovanni e Giacomo, Marina Massironi. Orario: 15.00-17.00 L. 8.000 19.00-21.00-22.55 L. 13.000
Sala 2 **Autumn in New York** di Joan Chen; con Richard Gere, Winona Ryder. Orario: 15.00-16.55 L. 8.000 18.55-20.55-22.55 L. 13.000
Sala 3 **Dinosauri** di Ralph Zoondag, Eric Leighton. Orario: 15.30-17.20 L. 8.000 19.10-20.50-22.45 L. 13.000
Sala 4 **Babar Il re degli elefanti** di Raymond Jafelice. Orario: 15.15-16.45 L. 8.000 **I cento passi** di Marco Tullio Giordana con Luigi Lo Cascio, Lorenzo Randazzo. Orario: 20.30-22.40 L. 13.000
Sala 5 **Imminente apertura**

PARIS
Via Magna Grecia tel. [illegible]
Criminali da strapazzo di Woody Allen, con Tracey Ullman, Hugh Grant. Orario: 16.00-18.10 L. 8.000 20.20-22.30 L. 12.000

PASQUINO MULTISALA
Piazza Sant'Egidio 10 tel. 065803622
Sala 1 **L'esorcista versione integrale** VO di William Friedkin; con Linda Blair, Ellen Burstyn. Orario: 15.05-17.35 L. 8.000 20.05-22.35 L. 12.000
Sala 2 Retrospettiva Jacques Becker. Orario: 16.00-[illegible] L. 8.000 20.00-22.00 L. 12.000
Sala 3 **The Golden Bowl** VO di James Ivory; con Nick Nolte, Uma Thurman. Orario: 15.00-17.30 L. 8.000 20.00-22.30 L. 12.000

QUATTRO FONTANE
Via Quattro Fontane 23 tel. 064741515
[illegible] **L'erba di Grace** di Nigel Cole; con Brenda Blethyn, Craig Ferguson. Orario: 17.00-18.50 L. 8.000 20.40-22.30 L. 13.000
Sala 2 **Le nozze** di Pavel Lounguine; con Marat Basharov, Maria Mironova. Orario: 16.00-18.15 L. 8.000 20.30-22.45 L. 13.000
Sala 3 **Babar il re degli elefanti** di Raymond Jafelice. Orario: 15.15-16.45 L. 8.000 **Pranzo di Natale** di Danièle Thompson con Emmanuelle Béart, Charlotte Gainsbourg. Orario: 18.30-20.35-22.40 L. 13.000
Sala 4 **In the Mood for Love** di Wong Kar-Wai; con Maggie Cheung, Tony Leung. Orario: 16.15-18.20 L. 8.000 20.30-22.40 L. 13.000

QUIRINALE
Via Nazionale tel. [illegible]
Sala 1 **La verità nascosta** di Robert Zemeckis; con Harrison Ford, Michelle Pfeiffer. Orario: 15.00-17.30 L. 8.000 20.00-22.30 L. [illegible]
Sala 2 **Baise moi (Scopami)** di V. Despentes, C. Trinh Thi; con Raffaela Anderson, Karen Bach. Orario: 15.40-17.20 L. [illegible] 19.00 20.40-22.30 L. 12.000

QUIRINETTA
Via Minghetti 4 tel. 066790012.
La verità nascosta VO di Robert Zemeckis; con Harrison Ford, Michelle Pfeiffer. Orario: 15.00-17.30-20.00-22.30 L. 8.000 (con sott. in italiano)

[illegible]
Piazza Sonnino 7 tel. 0658[illegible]
Sala 1 **L'esorcista versione integrale** di William Friedkin; con Linda Blair, Ellen Burstyn. Orario: 15.00-17.30 L. 8.000 20.00-22.30 L. 12.000
Sala 2 **Il Grinch** di Ron Howard; con Jim Carrey, Taylor Momsen. Orario: 15.30-17.40 L. 8.000 19.50-22.00 L. 12.000

RIALTO
Via IV Novembre 156 tel. 066790763
Controvento di Peter Del Monte; con Margherita Buy, Ennio Fantastichini. Orario: 16.30-18.30 L. 8.000 20.30-22.30 L. 10.000

RITZ
Viale Somalia 109 tel. 06[illegible]2054[illegible]
La verità nascosta di Robert Zemeckis; con Harrison Ford, Michelle Pfeiffer. Orario: 15.00-17.30 L. 8.000 20.00-22.30 L. 12.000

RIVOLI
Via Lombardia 23 tel. 064880883
Criminali da strapazzo di Woody Allen; con Tracey Ullman, Hugh Grant. Orario: 16.00-18.15 L. 8.000 20.30-22.30 L. [illegible]

[illegible]
Piazza Sonnino 37 [illegible] 065812884
Criminali da strapazzo di Woody Allen; con Tracey Ullman, Hugh Grant. Orario: 16.00-18.10 L. 8.000 20.20-22.30 L. [illegible]

ROUGE ET NOIR
Via Salaria 31 tel. 068554305.
L'esorcista versione integrale di William Friedkin; con Linda Blair, Ellen Burstyn. Orario: [illegible] 17.30 L. 8.000 20.00-22.30 L. 12.000

ROXY
Via Luciani 52 tel. 0636005606
Rubino **Dinosauri** di Ralph Zoondag, Eric Leighton. Orario: 16.00-18.00 L. 8.000 20.10-22.30 L. 13.000
Zaffiro **La verità nascosta** di Robert Zemeckis; con Harrison Ford, Michelle Pfeiffer. Orario: 15.30-17.55 L. 8.000 20.20-22.45 L. 13.000
Smeraldo **The Watcher** di Joe Charbanic; con Keanu Reeves, James Spader. Orario: 16.10-18.20 L. 8.000 20.30-22.40 L. 13.000
[illegible] **Duets** di Bruce Paltrow; con Gwyneth Paltrow, Maria Bello. Orario: 16.00-18.15 L. 8.000 20.30-22.45 L. 13.000

ROYAL
Via Emanuele Filiberto 175 tel. 0670474549.
Sala 1 **La verità nascosta** di Robert Zemeckis; con Harrison Ford, Michelle Pfeiffer. Orario: 15.00-17.30 L. 8.000 20.00-22.30 L. 12.000
Sala 2 **Il Grinch** di Ron Howard; con Jim Carrey, Taylor Momsen. Orario: 15.30-17.50 L. 8.000 20.10-22.30 L. [illegible]

SALA TROISI
Via G. Induno 1 tel. 065812495
Dinosauri di Ralph Zoondag, Eric Leighton. Orario: 15.30-17.15 L. 8.000 19.00-20.45-22.30 L. 12.000

SALA UMBERTO
Via Mercede 50 tel. 066794753.
La lingua del santo di Carlo Mazzacurati; con Antonio Albanese, [illegible] Bentivoglio. Orario: 16.30-18.30 L. 8.000 20[illegible] 12.000

SAVOY
Via Bergamo 25 tel. 0685300948
Sala 1 **Dinosauri** di Ralph Zoondag, Eric Leighton; Orario: 15.30-17.15 L. 8.000 19.00-20.40-22.30 L. 10.000
Sala 2 **I fiumi di porpora** di Mathieu Kassovitz; con Jean Reno, Vincent Cassel. Orario: 16.00-18.15 L. 8.000 20.30-22.30 L. 10.000
Sala [illegible] **Il Grinch** di Ron Howard; con Jim Carrey, Taylor Momsen. Orario: 16.20-18.10 L. 8.000 20.20-22.30 L. 10.000
Sala 4 **BW2 - Il libro segreto delle streghe** di Joe Berlinger; con Kim Director, Jeffrey Donovan. Orario: 16.30-18.30 L. 8.000 20.30-22.30 L. 10.000

[illegible]
Via degli Etruschi 36 tel. 064957762
Sala 1 **Criminali da strapazzo** di Woody Allen; con Tracey Ullman, Hugh Grant. Orario: 16.30-18.30 L. 8.000 20.30-22.30 L. 10.000
Sala [illegible] **Lista d'attesa** di Juan Carlos Tabio; con Vladimir Cruz, Tahimi Alvariño. Orario: 16.15-18.20 L. 8.000 20.30-22.30 L. 10.000

TIBUR
Via M. Scevola 99 tel. 067858158.
Sala 1 **Dinosauri** di Ralph Zoondag, Eric Leighton; Orario: 15.30-17.15 L. 8.000 19.00-20.40-22.30 L. 10.000
Sala 2 **L'esorcista versione integrale** di William Friedkin; con Linda Blair, Ellen Burstyn. Orario: 15.00-17.30 L. 8.000 20.00-22.30 L. 10.000
Sala [illegible] **Il Grinch** di Ron Howard; con Jim Carrey, Taylor Momsen. Orario: 15.30-17.50 L. 8.000 20.10-22.30 L. 10.000
Sala 4 **[illegible] da strapazzo** di Woody Allen, con Tracey Ullman, Hugh Grant. Orario: 16.30-18.30 L. 8.000 20.30-22.30 L. 10.000
Sala 5 **I cento passi** di Marco Tullio Giordana; con Luigi Lo Cascio, Lorenzo Randazzo. Orario: 15.30-17.50 L. 8.000 20.10-22.30 L. 10.000

TRISTAR
Via Grotta di Gregna 5 tel. 0640801484.
S. Blu **La verità nascosta** di Robert Zemeckis, con Harrison Ford, Michelle Pfeiffer. Orario: 15.30-17.55 L. 8.000 20.20-22.45 L. 13.000
S. Rossa **Dinosauri** di Ralph Zoondag, Eric Leighton; Orario: 16.30-18.30 L. 8.000 20.30-22.30 L. 13.000
S. Verde **BW2 - Il libro segreto delle streghe** di Joe Berlinger; con Kim Director, Jeffrey Donovan. Orario: 16.30-18.30 L. 8.000 20.30-22.30 L. 13.000

[illegible]
Via Bari 18 tel. 064[illegible]
Sala riservata

WARNER VILLAGE CINEMAS MODERNO
Piazza della Repubblica 44/45 tel. 0647779202
Sala 1 **Dinosauri** di Ralph Zoondag, Eric Leighton. Orario: 14.30-16.30 L. 10.000 18.30-20.25 L. 14.000 **Brother** di Takeshi Kitano; con Beat Takeshi, Omar Epps. Orario: 22.40 L. 14.000
Sala 2 **La verità nascosta** di Robert Zemeckis; con Harrison Ford, Michelle Pfeiffer. Orario: 14.15-16.55 L. 10.000 19.35-22.20 L. 14.000
Sala 3 **[illegible] se sono felice** di Aldo, Giovanni e Giacomo; con Aldo, Giovanni e Giacomo, Marina Massironi. Orario: 15.30-17.50 L. 10.000 20.10 [illegible] L. 14.000
Sala [illegible] **L'esorcista versione integrale** di William Friedkin; con Linda Blair, Ellen Burstyn. Orario: 16.40 L. 10.000 19.25-22.10 L. 14.000
Sala 5 **Galline in fuga** VO di Peter Lord & Nick Park. Orario: 16.00 19.30-22.00 L. 14.000

WARNER VILLAGE CINEMAS PARCO DE' MEDICI
Viale Parco de' Medici 135 tel. 0665855111.
Sala 1 **La verità nascosta** di Robert Zemeckis, con Harrison Ford, Michelle Pfeiffer. Orario: 16.30 L. 10.000 19.20-22.10 L. 14.000
Sala 2 **Il Grinch** di Ron Howard; con Jim Carrey, Taylor Momsen. Orario: 15.00-17.20 L. 10.000 19.40-22.00 L. 14.000
Sala [illegible] **Dinosauri**. Orario: 14.10-16.10 L. 10.000 18.30 L. 14.000 **The Watcher**. Orario: 20.30-22.50 L. 14.000
Sala 4 **Galline in fuga** di Peter Lord & Nick Park. Orario: 14.20-16.40 L. 10.000 18.40-20.40-22.40 L. 14.000
Sala 5 **BW2 - Il libro segreto delle streghe** di Joe Berlinger; con Kim Director, Jeffrey Donovan. Orario: 13.50-16.00 L. 10.000 18.20-20.50-23.00 L. 14.000
Sala 6 **Trappola criminale** di John Frankenheimer; con Ben Affleck, Charlize Theron. Orario: 16.20 L. 10.000 19.10-21.50 L. 14.000
Sala 7 **L'esorcista versione integrale** di William Friedkin; con Linda Blair, Ellen Burstyn. Orario: 14.50-17.30 L. 10.000 20.20 L. 14.000
Sala 8 **Chiedimi se sono felice** di Aldo, Giovanni e Giacomo; con Aldo, Giovanni e Giacomo, Marina Massironi. Orario: 15.30-17.50 L. 10.000 20.10-22.30 L. 14.000
Sala 9 **Autumn in New York** di Joan Chen; con Richard Gere, Winona Ryder. Orario: 15.20-17.40 L. 10.000 20.00-22.20 L. 14.000
Sala 10 **Galline in fuga** di Peter Lord & Nick Park. Orario: 15.05-17.15 L. 10.000 19.15-21.35 L. 14.000
Sala 11 **Chiedimi se sono felice** di Aldo, Giovanni e Giacomo; con Aldo, Giovanni e Giacomo, Marina [illegible]. Orario: 14.25-17.05 L. 10.000 19.25-21.45 L. 14.000
Sala 12 **Dinosauri**. Orario: 14.45-16.45 L. 10.000 **L'esorcista versione integrale**. Orario: 18.35-21.15 L. 14.000
Sala 13 **Criminali da strapazzo** di Woody Allen; con Tracey Ullman, Hugh Grant. Orario: 14.05-16.15 L. 10.000 18.25-20.35-22.45 L. 14.000
Sala 14 **Frequency**. Orario: 14.40-17.10 L. 10.000 19.50 L. 14.000 **L'esorcista versione integrale**. Orario: 22.35 L. 14.000
Sala 15 **Dinosauri** di Ralph Zoondag, Eric Leighton; Orario: 15.25-17.25 L. 10.000 19.55-22.05 L. 14.000
Sala 16 **I fiumi di porpora** di Mathieu Kassovitz; con Jean Reno, Vincent Cassel. Orario: 14.35-16.55 L. 10.000 19.35-21.55 L. 14.000
Sala 17 **Charlie's Angels** di McG; con Drew Barrymore, Cameron Diaz, Lucy Liu. Orario: 15.45-17.55 L. 10.000 20.05-22.15 L. 14.000
Sala 18 **La verità nascosta** di Robert Zemeckis; con Harrison Ford, Michelle Pfeiffer. Orario: 15.15 L. 10.000 18.15-21.05 L. 14.000

D'ESSAI

ASSOCIAZIONE LABIRINTO Via Pompeo Magno 27 tel. 063216283. sala A: **L'amore che non muore** Orario: 20.30-22.30 sala B: **La cena dei cretini** Orario: 20.30-22.30 sala C: **Solstizio d'estate** Orario: 20.30-22.30
AZZURRO SCIPIONI Via degli Scipioni 82 tel. 0639737161. sala Lumière: **[illegible]** Orario: 18.00 **Quarto potere** Orario: 19.00 **La signora di Shangai** Orario: 21.00 **Il processo** Orario: 22.30 sala Chaplin: **Regina Coeli** Orario: 18.30 **La nona porta** Orario: 20.20 **Tutto su mia madre** Orario: 22.30
[illegible] Via Levanna 11, tel. 0682000959 **[illegible] bambini perduti** Orario: 21.00
CINECLUB KAOS Via Caffaro 10, tel. 065124656 **Sedotti scellerate** Orario: 20.30
DELLE PROVINCE Viale delle Province 41, tel. 0644236021. **Fratello, dove sei?** Orario: 16.30-18.30-20.30-22.30
DETOUR Via Urbana 47/a, tel. 064872368: **Champagne** Orario: 21.00 **Psyck - Out** Orario: 22.45
FILMSTUDIO DUE Via degli Orti d'Alibert, 1/c, tel. 0670450394. **Vacanze romane** Orario: 16.00-18.00 **Era notte a Roma** Orario: 20.20-22.35
[illegible] Via Perugia 34, tel. [illegible]. **[illegible] in condotta** Orario: 18.00 **L'Atalante** VO Orario: 19.00 **Vigo, passione per la vita** Orario: 21.00
TIZIANO Via G. Reni 2, tel. 063236588. **La lingua del santo** Orario: [illegible]0-20.30-22[illegible]
[illegible] GLOBALE L.go Tevere Testaccio, tel

RTL 102.5 LA RADIO Real life, real radio
FERNANDO PROCE "LUPI SOLITARI"
00.00 - 02.00 DA DOMENICA A GIOVEDÌ: 01.00 - 02.00 IL VENERDÌ
IL TEATRO DELLA MENTE!
RTL 102.5 LA RADIO Real life, real radio

Il natale da Trony è ... Compaq Presario.

TRONY, TI INVITA A SCOPRIRE LA NUOVA E RAFFINATA LINEA DEI COMPAQ PRESARIO, PERSONALIZZABILI NEI COLORI, DOTATI DI PROCESSORI **AMD** DI ULTIMA GENERAZIONE IN GRADO DI OFFRIRE PRESTAZIONI SUPERIORI CON GLI APPARATI PIU' AVANZATI.

AMD Duron

COMPAQ Presario
mod.5WV235
AMD Duron™700 mhz,
64 mb di Ram, 10GB di HD,
CD40X, Monitor 15", M.Fax56K
235.000
al mese per dieci mesi
SENZA INTERESSI*

COMPAQ Presario
mod.5WV275
AMD Duron™750 mhz, 64 mb di Ram,
20GB di HD,DVDRX,+ CDRW,
Monitor 15", M.Fax56K V90,
330.000
al mese per dieci mesi
SENZA INTERESSI*

...Le nuove casse acustiche
eleganti, potenti e funzionali

...la nuova linea, innovativa
bella, razionale

...La nuova tastiera,
facile e confortevole

AMD Athlon

COMPAQ Presario
mod.5WV287
AMD Athlon™900 mhz, 128 mb di Ram,
20GB di HD,DVDRX,+ CDRW,
Scheda Video 32MB (Nvidia M64),
Monitor 17", M.Fax56K V90,
Scheda di rete Ethernet 10/100 MB
399.000
al mese per dieci mesi

COMPAQ Presario
mod.5WV297
AMD Athlon™1000 mhz, 128 mb di Ram,
30GB di HD,DVDRX,+ CDRW,
Scheda Video 64MB (Nvidia NV15)
Monitor 17", M.Fax56K V90,
Scheda di rete Ethernet 10/100 MB
499.000
al mese per dieci mesi
SENZA INTERESSI*

COMPAQ PRESARIO
TRONY
GRUPPO Uni Euro

www.trony.com

AMD, il logo AMD, AMD Athlon, AMD Duron e le loro combinazioni sono marchi registrati di Advanced Micro Device Inc.

TRONY
GRUPPO Uni Euro

Trony ANCHE A:

(CN) RORETO di Cherasco
via Torino 34 tel 0172 488623
(CN) SENOLA Strada Statale
(CN) BRA (Cinzano) Piasconetto
S.S. 231 loc. Borgo S.Martino
(CN) B.S.DALMAZZO
Int. Burgarello
(CN) CASTAGNITO
(CN) MONDOVI'
(AT) ASTI
C.so Alessandria
(AL) FRUGAROLO
Sulla Statale
(AL) ACQUI TERME
(GE) BOLZANETO
(GE) GENOVA
P.za Della Vittoria
(IM) PONTEDASSIO
(IM) VALLECROSIA
(SV) ALBENGA
(SV) CAIRO MONTENOTTE
(MI) TREZZANO
(PC) PIACENZA
(BG) STEZZANO

Uni Euro ANCHE A:

(CN) SALUZZO
(CN) CUNEO Fossano
(CN) BAGNOLO PIEM.TE PUNTOMUSICA
(CN) MONDOVI'
(CN) ALBA Cottino
(CN) CORTEMILIA
(AT) CANELLI
(AT) ASTI
(TO) GARMAGNOLA
(GE) CHIAVARI
(SV) ANDORA

CENTRO TIM
Elettroconsumo
TELE + D +
PUNTO 187

lucazanini.it

Storia quotidiana.

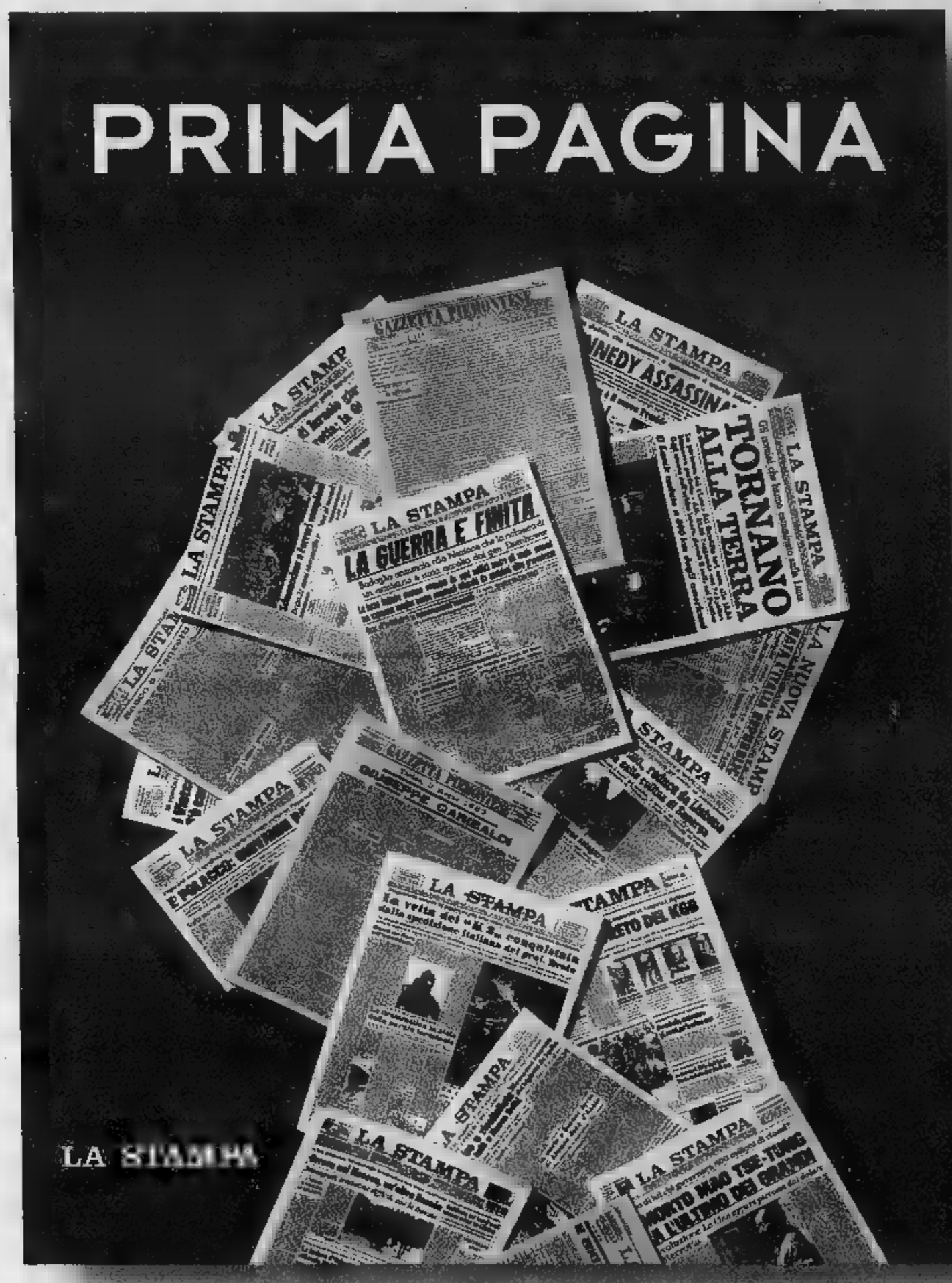

pp. 192 - L. 48.000

Dal primo numero della "Gazzetta Piemontese" a "La Stampa" del 2000.
I grandi eventi rivissuti attraverso le prime pagine d'epoca.
Una storia ininterrotta, da Garibaldi alla vittoria della Ferrari.

I VOLUMI DE "LA STAMPA" DISTRIBUITI DA RCS LIBRI SONO IN VENDITA NELLE MIGLIORI LIBRERIE
Per informazioni: 011/6568493, oppure edizionilibrarie@lastampa.its.it

I libri de
LA STAMPA

La buona novella arriva da Cascella

BLOCCA I PREZZI E GODITI I ·BUONI PER I REGALI·

*Buoni, compresi nel prezzo, rispettivamente per acquisti (offerte cadauno) di L. 5, 10, 15 milioni

Vieni da Cascella:
con ▬ piccolo acconto
blocchi i prezzi super convenienti
di mobili e cucine ■ avrai subito BUONI
DA L. 50.000, L. 100.000, L. 150.000*
per scegliere e portarti ■ ▬■
GIOCATTOLI e CASALINGHI.
Puoi scegliere tra centinaia di articoli e...
il problema-regali è risolto!

NUOVO GRANDE
CENTRO CUCINE
BERLONI
Veneta Cucine
LUBE e tutte le altre migliori marche

FINANZIAMENTI PERSONALIZZATI
Offerta finanziaria del Gruppo Deutsche Bank

... e in più, le offerte strepitose continuano!

SOLO PORTANDO QUESTA PAGINA

Stupenda composizione in arte povera composta da cristalliera, credenza, tavolo rettangolare allungabile e quattro sedie.

L. 2.490.000

SOLO PORTANDO QUESTA PAGINA

Raffinato tavolo in ▬ povera, rettangolare, quadrato ■ rotondo e quattro sedie a rombi tappezzate.

L. 990.000

SERVICE ■

Orario: 9-12,30 • 15-19,30 (LU 15-19,30)
SABATO ▬▬ CONTINUATO

CASCELLA

il mobiliere di famiglia

• PER RINNOVO COLLEZIONI SCONTI ▬ ▬ AL 70% SU MOBILI ESPOSTI. • ▬▬ E SUPERVALUTIAMO I TUOI MOBILI USATI. • SALA RELAX, TV, BAR.

Pronta consegna

via **PAVIA 18** - Tel. 011.28.40.70 - c.so **BRESCIA 35** INTERNO CORTILE Tel. 011.248.89.95 c.so **VIGEVANO 43** - Tel. 011.248.74.60

L'attore in teatro a Sulmona recita la storia di Cerdan in «Il grande campione»

Ranieri fa a pugni

«Sono l'uomo che amò la Piaf»

SULMONA

E' stato un incon■ intenso, totalizzante, quello tra Massimo Ranieri e la figura del pugile algerino naturalizzato francese Marcel Cerdan, protagonista, alla fine degli Anni '40, di un'appassionata ■ ■ ■ la ■ cantante Edith Piaf: uno «schricciolo di donna» ■ uomo di cui il rivale Jack La Motta disse, dopo un celebre incontro a Detroit, «...Quel francese aveva martelli ■ posto delle mani». In scena da ieri sera a Sulmona con «Il grande campione», lo spettacolo diretto da Giuseppe Patroni Griffi e dedicato alla struggente e sfortunata passione tra i due personaggi, Ranieri ■ ■: «Sono rimasto molto colpito dalla figura di Cerdan, un uomo di grande, sincera umanità, che in Francia era famoso ed amato come lo fu in Italia il nostro Fausto Coppi. La sua storia di vita mi ha ricordato la mia adolescenza: i tanti lavori che ho fatto, dallo spazzino al barista al guardamacchine, il desiderio che avevo di fare il pugile e poi la scelta di cantare. Cerdan era un campione speciale, uno che, dopo aver steso l'avversario, si lanciava per aiutarlo ad alzarsi e mettersi a sedere. Un gesto che mi ha intenerito e che dimostra una sensibilità veramente struggente, e soprattutto un modo bellissimo d'intendere lo sport: finchè ci si batte siamo due avversari, ma subito dopo torniamo uomini, solidali l'uno ■ l'altro».

Per raccontare nella maniera più ■■■■te la storia di Cerdan, scomparso in un incidente avvenuto all'altezza delle isole Azzorre, nella notte tra il 27 e il 28 ottobre del '49, sull'aereo partito da Parigi e diretto a New York che avrebbe dovuto riportarlo tra le braccia ansiose dell'amata, Ranieri si è rivolto al campione di boxe Patrizio Oliva di cui è sempre stato un grande ammiratore: «Ho vissuto, sotto la sua guida, 8 ■■■ meravigliosi, senza fumare, ■■■ bere, facendo vita all'aperto e perdendo, grazie all'allenamento continuo, con i pesi e tutto il resto, ben 11 chili». Sulla sce■ dove ■■peggia in apertura un grande ring, quello che vide lo scontro tra Cerdan e La Motta, l'attore, per l'intera durata dello spettacolo, recita, canta e tira di boxe giocando «di fiato e di polmoni» con un'energia che gli costa «un'enor■■ ■■■ fisica». ■ tant'è, ■■■■ non è tipo da fare le cose a metà: «A 49 anni non posso certo metter■■ a inseguire le proposte con cui si fanno i soldi; in questi mesi, per prepararmi adeguatamente, ho staccato completamente la spina, rifiutando offerte di ogni genere, fiction e partecipazioni teatrali». Nello spettacolo, che ha le musiche di Maurizio Fabrizio, i costumi di Aldo Terlizzi, i testi di Guido Morra, Ranieri interpreta 14 brani, in linea con l'aria del tempo, con quegli anni '40 in cui anche a un pugile famoso come Cerdan capitò di essere avvicinato da un mafioso che tentò di corromperlo proponendogli una cifra esorbitante ■ denaro ■ cambio di un incontro truccato. Naturalmente Cerdan rifiutò».

Dopo Sulmona, «Il grande campione» sarà in ■■■ ■ Napoli, per 3 settimane, e poi andrà a Milano dove resterà in cartellone per un mese e ■■■■ [f. c.]

Massimo Ranieri ha perso ben 11 chili per interpretare il personaggio

Il cantante debutta nell'«Opera da tre soldi»

Elio: «Sempre di moda i briganti come Mackie»

Protagonista con Maddalena Crippa nel capolavoro di Brecht ■ Kurt Weill

Sandro Cappe■■

ROMA

«Mostre i denti il pescecane», e lì ■■■■ - li ha ■■■nichissimi, lunghi, ghignanti in una bocca che sembra di pongo - anche Elio delle Storie Tese, che questa ■■■ debutta a Santa Cecilia il ruolo di Mackie Messer, protagonista di «L'opera da tre soldi» di Bertolt Brecht e Kurt Weill. Accanto a lui, nel doppio ruolo di Polly e Jenny, Maddalena Crippa. Poi Peppe Barra ■ Marina Confalone, in scena come Mister Peachum, il «boss» dei mendicanti di Londra, e la sua non del tutto appagata signora.

Nati a Berlino nel 1928, salutati da un successo sensazionale, i «tre soldi» diventano subito il simbolo di un modo originale di scrivere e rappresentare il teatro musicale, di «ricominciare finalmente da capo a far incontrare musica e teatro». L'opera arriva in Italia nel 1956: al Piccolo di Milano la regia è di Giorgio Strehler, la direzione di Bruno Maderna, Tino Carraro e Milly protagonisti; poi, la memoria va al 1973 e incontra Domenico Modugno e Milva, ancora con Strehler. Due edizioni talmente memorabili da diventare perfino condizionanti ogni successiva ripresa. Questa ■■■ quel tabù cade.

A quella prima milanese, era presente anche Luciano Berio: diventato da pochi mesi Presidente dell'Accademia di Santa Cecilia, il nostro compositore rende così omaggio - è il centenario della nascita - a Kurt Weill e, dedicandogli un «Liebeslied» (canto d'amore), scrive che «le canzoni possono essere strumenti rivoluzionari. Ed i "songs" di Weill ■■■ realmente rivoluzionari, perché si rivolgono sempre direttamente all'ascoltatore consapevole, piuttosto che a consumatori di musica in cerca di evasioni a buon mercato». Quelle che il «teatro epico» di Brecht detestava, considerandole alimenti: non immaginava ancora quanto ■■ rabbero diventate vincenti.

Lo spettacolo, proposto per tre recite e prezzi contenuti, viene dato in lingua italiana, nella traduzione di Ettore Gaipa, Gino Negri e Strehler, e «in forma semiscenica», per la regia di Lorenzo Mariani, tutta centrata sulla gestualità, la mimica, l'agilità dei suoi protagonisti, costretti in uno spazio contenuto e di fatto privati dell'aiuto ■■■ scene. Due tralicci di tubi incombono ai lati del palcoscenico, sostenendo l'impianto delle luci e grappoli di casse acustiche che amplificano le voci dei cantanti-attori. La direzione musicale è di Heinz Karl Gruber, che con il suo Ensemble ■■■■ ha quest'anno inciso una premiatissima edizione dell'opera; nel cast del disco, anche ■ rock-star Nina Hagen, a conferma che la vocalità immaginata da Brecht e Weill non ha ■■■■ definiti una volta per tutte. ■ un'altra incisione recente, ■■■ ■■■■ dirige Milva e Ute Lemper, ■■■■ a due cantanti lirici di grandissima classe come René Kollo e Helga Dernesch. E prima la voce di Lotte Lenya, e di Cathy Barberian... Oggi, quella della Crippa, già forte di un suo viaggio nel cabaret berlinese, culminato in uno spettacolo, «Schoenberg-cabaret», firma■ da Peter Stein.

«I briganti alla ■■■■ Messer? ■■■ sempre di moda e potenti, attorno a noi», dice Elio; due anni fa, cantò al Rossini Opera Festival di Pesaro per un rifacimento dell' «Italiana in Algeri» di Rossini firmato da Ario Corghi. Oggi, a conferma di una non ■■■■ curiosità musicale, affronta una vocalità difficile, arguta e volgare, un modo di stare in scena vero e insieme grottesco. Lo spettacolo è sulle sue spalle, e per esorcizzare il batticuore si diverte a immaginare un'opera scritta da lui, magari per la Scala. Intanto studia e mostra i denti, e l'affilato coltello di Mackie.

PRIME CINEMA

Loach e i proletari del 2000

Coraggio e allegria di lavoratori in lotta

Lietta Tornabuoni

IN una delle città più ricche del mondo, Los Angeles, nel Paese più potente del mondo, l'America, lo sfruttamento dei lavoratori può essere incivile, feroce. Un paradosso? No, un'abitudine. Narratore ■■ proletari del Duemila, nemico del capitalismo sregolato, Ken Loach ha realizzato il ■■■ primo film negli ■■■ Uniti, ma i personaggi parlano spagnolo perché sono quasi tutti latinoamericani, spesso immigrati clandestinamente dal Messico, ■■■■ privi di permesso di soggiorno e di lavoro. L'ha intitolato con il vecchio motto «Bread and Roses»: il pane e le ■■■■, l'indispensabile e il piacevole, il minimo vitale e la bellezza, tutt'e ■■■ necessari alla sopravvi■■■■. E' partito ■■■a campagna sindacale organizzata a Los Angeles, all'inizio degli Anni Novanta, per i diritti dei pulitori, delle persone che lavorano ■■■■ facendo pulizia negli uffici.

Questi diritti nessuno li rispetta. Troppi datori di lavoro, solo a sentir nominare il sindacato, chiamano la polizia privata; non pagano l'assistenza sanitaria né i contributi, non pagano gli straordinari, cacciano chi si ribella (ma pochi sono in condizione di potersi ribellare). Il film segue la lenta, contrastata, faticosa e alla fine vittoriosa opera, tra i lavoratori, del sindacalista Adrian Brody, e parallelamente le storie di due sorelle messicane, ■■■ rassegnata e vinta, l'altra più giovane e combattiva.

«Bread and Roses» è uno di quei film in cui si esprimono al meglio le qualità di Loach, regista dei lavoratori: una eccellente capacità di raccontare e di rendere appassionante quanto racconta, di rappresentare i lavoratori in lotta persino con allegria nella terribile serietà; una intelligenza umanitaria, una rara fluidità e naturalezza della narrazione, ■■■ gran rispetto dei personaggi narrati. E una coerenza, un coraggio molto rari.

Una scena del film di Loach

■■■■ AND ROSES
di Ken Loach
con Adrian Brody, Pilar Padilla, Elpidia Carrillo
Drammatico
Inghilterra, 2000
■■■■ cinema Charlie Chaplin 1, Due Giardini
MILANO: Anteo 400, Eliseo (sera) ■■■■: Greenwich, Mignon 1

Buone feste Buone feste Buone feste Buone feste Buone feste Buone feste

Benne

APERTI

GIOVEDI' 21: 9.00 - 22.00*

VENERDI' 22: 9.00 - 22.00*

SABATO 23: 9.00 - 22.00

DOMENICA 24: 8.30 - 20.00

Buone feste Buone feste Buone feste

* BIELLA: DALLE 8.30 ALLE 20.00 • *POCAPAGLIA: DALLE 9.00 ALLE 12.45 - DALLE 14.45 ALLE 20.00

Il Pranzo delle tue feste

PER I TITOLARI DELLE CARTE BENNET CLUB
PANETTONE MOTTA
kg 1
3.900 EURO 2,01

PER I TITOLARI DELLE CARTE BENNET CLUB
PANDORO MELEGATTI
kg 1
3.900 EURO 2,01

PER I TITOLARI DELLE CARTE BENNET CLUB
SPUMANTE ASTI MARTINI
ml 750, £ 7.200 al L
5.400 EURO 2,79

ALCUNI ESEMPI:

13.500 EURO 6,

PROSCIUTTO S. DANIELE
al kg
30.000 EURO 15,49

I PREZZI POSSONO SUBIRE VARIAZIONI NEL CASO DI EVENTUALI ERRORI TIPOGRAFICI. RESTANO SALVE LE NORME DI LEGGE. LE FOTO SONO PURAMENTE INDICATIVE. OFFERTA VALIDA FINO AL 31 DICEMBRE 2000 SALVO ESAURIMENTO SCORTE.
www.bennet.com

Offerta valida fino al 31 Dicembre

GENOLA (CN) - Commerciale
POCAPAGLIA (CN)
ACQUI TERME (AL)
ALESSANDRIA
OVADA (AL)
MONFERRATO (AL)
Monferrato Center
BIELLA
VIGLIANO BIELLESE (BI)
Centro Commerciale Vigliano
MORTARA (PV) - C.C. Lomellina
L. (PV) -
(TO) - C.C.
CIRIE' (TO) - C.C. Le
CASTELLAMONTE (TO)
Centro Commerciale
VERBANIA

bennet
UN MONDO DI BENE

APERTI

GIOVEDI' 21:	9.00 - 22.00*
VENERDI' 22:	9.00 - 22.00*
SABATO 23:	9.00 - 22.00
DOMENICA 24:	8.30 - 20.00

* BIELLA: DALLE 8.30 ALLE 20.00
*POCAPAGLIA: DALLE 9.00 ALLE 12.45 - DALLE 14.45 ALLE 20.00

"Ci sono cose a cui non rinuncerei mai."

L'abbonamento è un piacere quotidiano che può farti risparmiare fino a un terzo. Scegli la formula di abbonamento che ti è più comoda:

postale: La Stampa a casa tua, risparmiando 500 lire al giorno;

edicola (Piemonte e Valle d'Aosta): ritiri La Stampa all'ora che vuoi, all'edicola che vuoi e la paghi 1.150 lire;

metropoli (Torino città, Pinerolo e Venaria): La Stampa a casa tua, entro le 7,30, a 1.250 lire. Come vedi, il risparmio è quotidiano. In più, qualunque formula tu scelga, per 5-6-7 giorni, pagando 12 rate in un'unica soluzione, hai un mese di lettura gratis. Vale a dire che il tuo abbonamento durerà 13 mesi*.

Ogni giorno leggi, ogni giorno risparmi.

Con l'abbonamento potrai scegliere tra mille vantaggi: sconti per lo sci o per il cinema, e in più la "Stampain card", che ti dà sconti e agevolazioni per la casa, la famiglia e il tempo libero.

Ogni giorno leggi, ogni mese vinci.

Se ti abboni da dicembre 2000 ad aprile 2001 potrai vincere ogni mese una Fiat Punto e altri 49 fantastici premi.

Come puoi abbonarti?

- Per telefono, al n. 011 56.381 (servizio attivo 24 ore su 24) o per fax al n. 011 56.27.958;
- per posta, a La Stampa, via Roma 80, 10121 Torino;
- per e-mail all'indirizzo abbonamenti@lastampa.it;
- in edicola (solo per l'abbonamento edicola).

Come pagare?

- Conto corrente postale n. 950105;
- bonifico bancario sul conto 12601 intestato a La Stampa presso l'Istituto Bancario SANPAOLO di Torino;
- carta di credito, telefonando al numero verde 800-233383;
- agli sportelli del Salone de La Stampa, via Roma 80;
- in edicola (solo per l'abbonamento edicola).

*Sconti e promozioni non cumulabili

LA STAMPA
L'abbonamento.
Il bello di ogni giorno.

IL PROGRAMMA DEL 2001

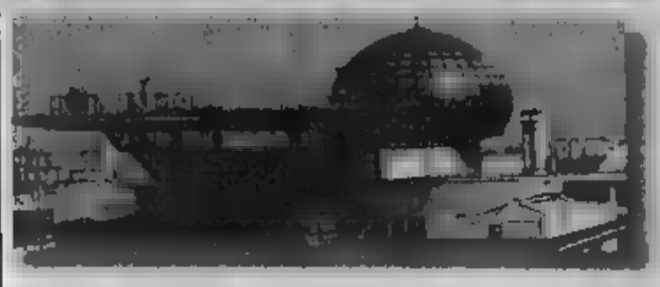

IL CALENDARIO

Otto le «new entry» 2001: Italia lavora (Salone delle professioni), 23-26 febbraio; Autoleather (rassegna di pelli, sintetici e tessuti per interni d'auto), 28 marzo-1 aprile; Travel Trade Italia (prodotti per il turismo), 9-11 aprile; Jetop (incontri fra aziende e neolaureati), 1-2 giugno; Proseg Italia (Salone per la gestione dei servizi generali), 12-14 settembre; Salone dell'arte dolciaria e del cioccolato, 20-23 ottobre; Z[illegible] Parchi, 1-4 novembre; Salone del vino, 15-18 novembre. Top secret le tre manifestazioni in [illegible] di definizione: [illegible] riguarderà l'«e-commerce», un'altra i videogiochi. Fra i cavalli di battaglia, ancora [illegible] volta, la Fiera del libro (17-21 maggio) e Restructura (29 novembre-2 dicembre).

Fiere, il Lingotto reclama più spazi

Appello del presidente Alfredo Cazzola «Senza investimenti primato a rischio»

[illegible] Mondo

Più manifestazioni, più espositori e più visitatori e [illegible] di una superficie che ormai fatica a tenere il passo con una crescita oltre le aspettative. Il Lingotto Fiere è a corto di spazio - come ha annunciato ieri Alfredo Cazzola, il presidente, durante la presentazione del calendario 2001 - e lo sarà sempre più [illegible] prossimi anni: i circa 75 mila metri quadri di superficie allestibile stridono con la disponibilità della concorrenza (dai 130 mila di Bologna ai 100 mila di Verona) e con lo sviluppo registrato nell'ultimo [illegible] se il numero delle manifestazioni è salito dalle 13 del '99 alle 23 del prossimo anno (+76,9%), gli espositori sono passati da 3.475 ('99) ai 3.666 del Duemila (+5,5%). Bilancio positivo anche sul fronte dei visitatori: [illegible] mila e 700 nel '99, oltre un milione quest'anno.

Da qui l'appello di Cazzola, preoccupato che l'ottima salute della [illegible] possa risentire di [illegible] «corpo» sempre più inadeguato. «L'ampliamento del quartiere fieristico è ormai una necessità indifferibile - ha spiegato il presidente -, a medio termine ci servono almeno altri 45-50 mila metri quadri di spazio. La soluzione - già individuata e oggetto di trattative con le istituzioni cittadine - consiste nell'utilizzo del grande contenitore da realizzare nei prossimi anni vicino al centro fieristico: una pista indoor di pattinaggio sul ghiaccio ad uso olimpico da 40 mila metri quadri, sfruttata prima e dopo l'appuntamento del 2006 da Lingotto Fiere. Come mi diceva, il dialogo è già avviato. «Siamo disponibili ad un ampio coinvolgimento sin dalla fase realizzativa, per quanto questa vada finanziata con denaro pubblico, ma anche all'affitto e persino all'acquisto della struttura», dichiara Cazzola. Tutte le porte sono aperte, insomma, pur di poter contare su una valvola di sfogo per i prossimi anni. Questione fondamentale, considerato il sempre più ricco «carnet» di manifestazioni e il confronto con città che - al contrario di Torino, «non abituata allo sviluppo fieristico se non quello legato al settore auto» - vantano una consolidata tradizione nel pianeta-fiere. Paradossalmente, proprio quello delle quattro ruote è uno dei fronti che risentono maggiormente della carenza di spazio espositivo: il Salone parigino o il Motorshow di Bologna - ricorda Cazzola - offrono [illegible] superficie doppia rispetto a quella torinese. In queste condizioni, [illegible] rispondere [illegible] esigenze delle [illegible] automobilistiche, ciascuna delle quali [illegible] candida mediamente a [illegible] mila metri quadri di superficie espositiva?

Più spazio, quindi. Ma anche collegamenti potenziati: il discorso [illegible] riguarda tanto la metropolitana quanto le infrastrutture stradali e ferroviarie. La posta in palio è una di quelle che Torino [illegible] può lasciarsi sfuggire: diventare un centro fieristico d'eccellenza, affiancando e possibilmente scalzando [illegible] affollate regine del settore. In questo senso il primo paletto è rappresentato dal «Salone del vino» organizzato al Lingotto Fiere dal 15 al 18 novembre (riservato agli operatori del settore), destinato a concorrere con il «Vinitaly» ve[illegible] una scommessa calibrata sulla tradizione vinicola piemontese, tale da ottenere sin fin dalla prima edizione l'adesione di numerosi produttori.

Il presidente di Lingotto fiere Alfredo Cazzola alla presentazione del calendario delle attività [illegible] 2001

Neanche l'intervento della polizia sblocca la situazione. «Quei soldi ci appartengono, devono pagare»

Incassare un assegno? Più difficile di una rapina

La Popolare di Novara respinge una coppia: temiamo le truffe

Ludovica Poletto

Immaginatevi un ragazzone grande e grosso, con i capelli lunghi, giubbottino e jeans sdruciti. Pensatelo con la sua compagna nella hall della sede centrale di una grande banca, tutta marmi e cristalli, che urla e sbraita perchè non vogliono pagargli l'assegno che stringe tra le mani. Che penserese se foste clienti in coda ad uno sp[illegible] Certamente qualcosa di poco piacevole, nei suoi confronti e in quelli della ragazza che lo accompagna.

Attenti, però. Questo signore - che esiste davvero e si chiama Davide Nicolotti - ha la fedina penale immacolata, un lavoro ed è parente di poliziotti. Dall'inizio della settimana, Nicolotti e signora - al secolo Concetta Liberti - stanno cercando di trasformare in contanti un assegno di 4 milioni e 300 mila che l'assicurazione, la Sai, ha emesso a nome della sua compagna per risarcirla di un incidente. Cercano, perchè fino ad oggi non ci sono ancora riusciti. Motivo? Alla Banca Popolare di Novara, sede di piazza San Carlo, dicono che [illegible] sono certi della loro identità. [illegible] in giro ci sono tanti truffatori...». Eppure loro hanno fatto vedere i documenti, forse un po' maltrattati ma [illegible]sidàrati validi a tutti gli effetti, sono tornati per tre giorni di seguito in quell'istituto di credito. E ogni volta hanno parlato con direttore, con il suo vice e con i cassieri. Alla fine, è comprensibile, Davide Nicolotti si è infuriato, ha urlato, minacciato, fatto tanto chiasso che è arrivata pure una volante della polizia. L'assegno, però, non gli è stato cambiato e di quei 4 milioni e rotti che avrebbe dovuto mettere[illegible] in tasca non ha visto neppure una lira.

«E' una vergogna» urla adesso lui. «Che figura davanti a tutta quella gente; ci sentiamo trattati come dei ladri» spiega lei. «Non possiamo fare altrimenti» sentenzia il direttore della sede Bpn, Silvano Ercole. «Temiamo le truffe».

Ma andiamo con ordine. La storia inizia lunedì. Davide e Concetta vanno a ritirare quell'assegno [illegible] cheque dall'avvocato dell'assicurazione: c'era un contenzioso per un sinistro e, alla fine, gli avevano dato ragione. Dallo studio del legale sono corsi al primo sportello della Popolare di Novara (che lo aveva emesso) per incassarlo. «Non abbiamo conto di corrente, non possiamo versarlo. E poi ci servivano i contanti: è quasi Natale, volevamo comperare dei regali...» raccontano. Alla prima filiale Bpn nella quale sono [illegible] gli impiegati, gentili ma fermi, hanno spiegato che loro non potevano accontentarli: «Andate alla sede centrale, provvederanno loro. Noi abbiamo a male, è la prassi».

Il direttore non s'è accontentato della carta d'identità che quei due hanno mostrato agli impiegati «Oggi come [illegible] è un gioco da ragazzi trovare un falso documento a Porta Palazzo»

Da qu[illegible] momento è stato un calvario. Martedì è anche arrivata la polizia che ha controllato i documenti e [illegible] detto che [illegible] validi. Lui ha litigato con direttore, vice, mandato a quel paese l'addetto alla sicurezza. «I soldi ce li devono dare e basta. E' tutto in regola, per quale ragione me li devono far penare così? me lo devono spiegare. E in modo convincente».

Silvano Ercole e il suo vice, Capitini, ritengono di avere ragione. «Se lei può garantire per loro faccia e noi lo paghiamo...». Lo dice davanti ai poliziotti. E poi spiega che in giro ci sono tanti truffatori: «Guardi, l'altra settimana ho pagato [illegible] assegno di [illegible] mila ad [illegible] che andava in giro con carta d'identità falsa. Il responsabile sono io. E adesso io voglio maggiori sicurezze». Ma la carta d'identità? «Ha visto com'era conciata?» Ha ragione, ma la polizia dice che è [illegible]! «Ga[illegible] lei?» «Lo sa - spiega [illegible] il direttore - com'è facile recuperare una carta d'identità a Porta Palazzo? Costa 5 mila lire». E poi c'è il problema dei raggiri continui. [illegible] banca mostrano copie di documenti falsi, di assegni incassati illegittimamente. «Que[illegible] assegno lo pagheremo, ma la Sai deve emetterne un altro nel quale non può essere falsificato il nome». Davide e Concetta sono tornati in assicurazione. Oggi, forse, avranno finalmente i lor[illegible] 4 milioni.

Davide Nicolotti e Concetta Liberti mostrano l'assegno contestato

Le banche: [illegible] tutela per i clienti

«Al cassiere il compito di valutare caso per caso»

Ha ragione la [illegible] popolare di Novara, e il signore che sbraita allo sportello sventolando l'assegno? Come si comporterebbero, in un caso analogo, gli altri istituti di credito? E che cosa prevede la legge? I maggiori gruppi bancari del [illegible] rispondono, a questa domanda, in modo univoco: non conoscono, né giudicano, questo singolo caso, ma sottolineano alcuni punti fermi. La banca che emette un titolo di credito ha il dovere di corrispondere i quattrini a chi ne ha diritto, mentre il beneficiario ha quello di farsi identificare con sicurezza. Ma attenzione: esibire la carta d'identità può non essere sufficiente. Anzi. In alcuni casi, specialmente se l'importo non è piccolo, le banche hanno il dovere [illegible] non accontentarsi di questo documento. Hanno l'obbligo di chiedere di più.

Sergio Bianconi è il segretario tecnico dell'Ombudsman, organismo (che ha sede in via delle Botteghe Oscure 46 a Roma) creato dall'Abi per dirimere le controversie tra consumatori e istituti bancari di valore inferiore ai 10 milioni. Spiega che «La Corte di Cassazione s'è pronunciata più volte, condannando le banche che non sono state diligenti nell'identificare chi si è presentato allo sportello, senza essere correntista, per incassare un assegno». Che s'intende per «diligenti»? «Bisogna garantire la massima tutela sia della persona dai cui risparmi vengono prelevati i quattrini, sia di quella che è legittimata a riceverli». Visto che non è così difficile munirsi di un documento falso, la Cassazione ha giudicato "diligente", ad esempio, chi, per cifre superiori ai due milioni, ha domandato almeno due documenti, o ha chiesto addirittura l'intervento di un[illegible] [illegible] sì la banca a decidere il tipo di identificazione che reputa opportuna, caso per caso. Chi non ha nulla da nascondere, del resto, non dovrebbe temere di fornire altri elementi, oltre alla carta d'identità.

Può non essere sufficiente neppure l'autentica della firma all'anagrafe: in città è successo più volte che, per incassare assegni rubati o scoperti, qualcuno abbia presentato falsi certificati di questa o quella Circoscrizione. «Si tratta di casi rarissimi - spiegano al SanPaolo -: tutti, ormai, hanno un conto corrente presso il quale farsi accreditare gli assegni. Se così non è, abbiamo il dovere di raggiungere la certezza dell'identità di chi si presenta allo sportello, a beneficio di chi ha realmente diritto di avere i soldi, e di chi s'aspetta che non gli vengano prelevati per errore». «La prudenza non è mai troppa - aggiungono alla Crt -. Purtroppo è frequente la contraffazione degli assegni, anche con il laser, o dei documenti, e la legge ci invita alla massima attenzione». E un portavoce della Comit: «Abbiamo l'obbligo di non respingere chi [illegible] titolo di credito, ma anche di tutelare il vero beneficiario. [illegible] c'è un comportamento [illegible] la professionalità e l'esperienza dei cassieri consentono di valutare, caso per caso, di quali garanzie ci si debba accontentare». [g.fav.]

[illegible]

LA RUBRICA SAPER SPENDERE È RINVIATA PER ASSOLUTA MANCANZA DI SPAZIO

GIOVEDI' 21 DICEMBRE 2000 DALLE ORE 14,30
ALL'IPPODROMO DI VINOVO
CORSE [illegible] TROTTO
PREMIO RUSSIA
[illegible] 14,30 - m. 1.600 - 10ª Corsa - L. 44.000.000 - Euro 22.724,10 - Corsa Tris
ZEUS BORAL SARÀ [illegible] IL [illegible] TRIS?
1 ANGELOD — Il Cacciatore
2 [illegible] — G. Folci
3 ABBY LINE — M. Donaru
4 ZELIA AXE — M. Smargon
5 [illegible] — M. Giordani
6 A MAGIC WISE — G. Schirillo
7 ZINGARINA — R. Sanadi
8 ZEPPELIN — L. Scalella
9 ARTIGLIO DI CARLA — P. D'Angelo
10 [illegible] — E. Colombino
11 [illegible] — R. Ciaco
12 ALBORI — [illegible]
13 [illegible] DEA — [illegible]
14 [illegible] — W. Lagorio
15 ZAMBESI — E. Valorio
16 [illegible] — M. Lavera
17 [illegible] — A. Guzzinati
18 ZODIACO D'ALFA — F. Pozzo
19 ZEFIRO D'ALFA — F. Di Renzo
20 [illegible] — A. Pollini
21 ZEUS BORAL — M. Castaldo
Il nostro tecnico consiglio: 21 - 16 - 4
Prossima riunione [illegible] corse martedì 26 dicembre
INGRESSO GRATUITO - PER INFORMAZIONI TEL. 011.962.39.05
IPPODROMI DI TORINO - TANG. SUD USCITA DEBOUCHÉ

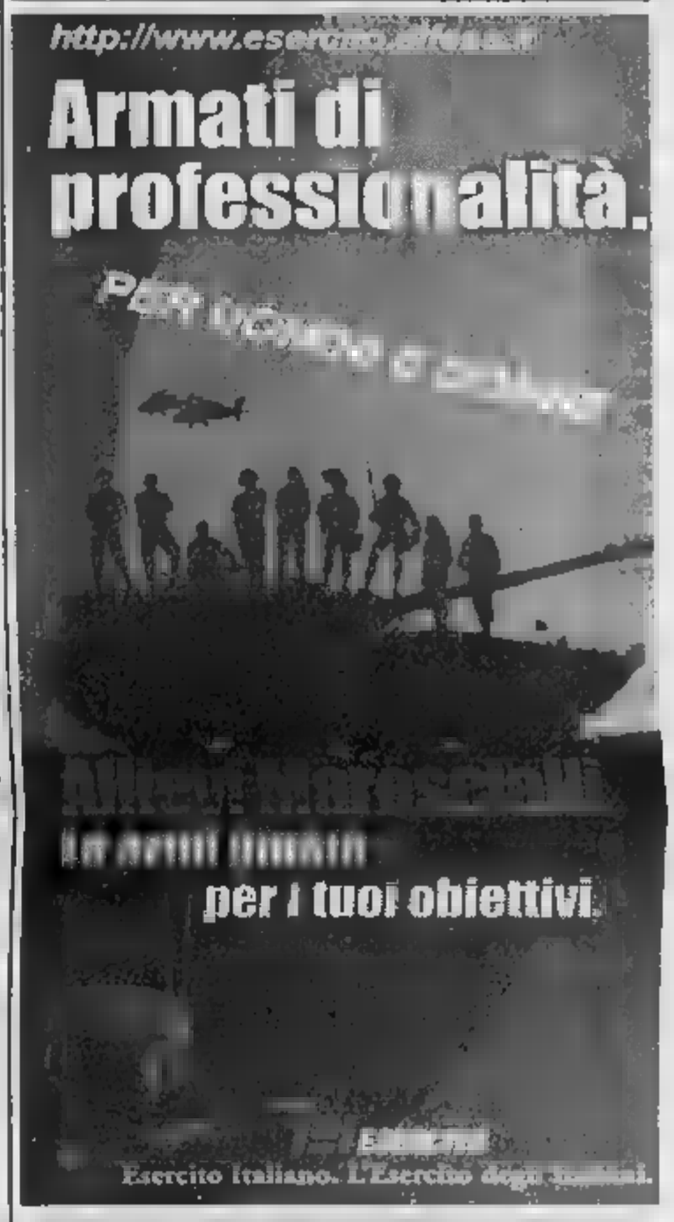

FUNERALE CLASSICO
a 2 milioni 500 mila
L'impresa "Il Giubileo" offre dal funerale classico a 2.500.000 lire al funerale di lusso a lire [illegible]. I prezzi comprendono: tutte le pratiche (Chiesa, Comune, Cimitero), bara accessoriata, trasporto con autofunebre.Mercedes (esclusi eventuali diritti comunali necrofori)
Paga caro il Funerale solo chi non si informa!
C'è anche chi non si informa e così paga cinque, sei, addirittura otto milioni per un funerale. Sono invece molte le persone che, interpellando IL GIUBILEO, dichiarano: «Ho chiesto altri preventivi, mi sono sentito proporre cifre ingenti, molto superiori a quella che ho pagato a voi per avere lo stesso servizio».
[illegible] in Ospedale: ecco cos'è successo.
«... Purtroppo ho accettato l'impresa funebre che mi hanno consigliato in Ospedale senza informarmi oltre: il risultato è che ho speso molto di [illegible] per il funerale ...» (Dichiarazione firmata Cliente).
La Federazione Imprese Funebri consiglia di «diffidare di chiunque, in ospedale, consiglia una impresa funebre». Solo alla fine si scopre quanto può risultare caro il funerale!
[illegible] Corso Bramante 56 - Torino Tel. 011 663 30 05

CITTÀ DI TORINO

Il [illegible]

Ai sensi dell'art. 50 comma 8 del Testo Unico delle Leggi sull'Ordinamento degli Enti Locali, D.Lgs. 18 agosto 2000 n. 267 nel rispetto degli indirizzi deliberati dal Consiglio Comunale in data 4 ottobre 1993 (CC.RE CC 3/11-1993 n. 15102/93/Cs), dovrà prossimamente procedere alla nomina o designazioni nei seguenti enti:

- AZIENDA ENERGETICA METROPOLITANA TORINO S.P.A. - Membro nel Consiglio di Amministrazione e nel Collegio Revisori (Sindaco supplente)
- [illegible] INFANTILE PRINCIPE UMBERTO AMEDEO DI [illegible] - Membro nel Consiglio di Amministrazione (dimissionario)
- EDUCATORIO DELLA PROVVIDENZA - Membro nel Consiglio di Amministrazione (dimissionario).

Gli interessati potranno ritirare il modulo per la prescritta dichiarazione di disponibilità, unitamente all'elenco dei requisiti per la nomina stessa, o delle eventuali cause specifiche di incompatibilità presso l'ufficio Nomine dalle ore 9 alle 16 di tutti i giorni feriali (sabato escluso), oppure presso l'ufficio informatico.

Ai nominandi potrà essere richiesta audizione pubblica da parte della Conferenza dei Capi Gruppo. In base all'art. 49 comma 7 dello Statuto i candidati prima della nomina ad amministratori saranno invitati a dichiarare le strutture associative alle quali aderiscono e dovranno comunque dichiarare in tale occasione l'adesione a strutture associative sinorate all'inizio.

Si invita a presentare o far pervenire le dichiarazioni di disponibilità dalle ore 9 alle ore 16 di ogni giorno feriale escluso il sabato al Comune di Torino - Protocollo Generale - piazza Palazzo di Città 1 - 10122 Torino che non risponderà ai quesiti. Le dichiarazioni di disponibilità dovranno pervenire entro le ore 16 del 4 gennaio 2001. Le dichiarazioni pervenute successivamente potranno essere prese in considerazione nel caso in cui tali siano compatibili con le singole scadenze ed i tempi medesimi di effettuazione della nomina.

Per informazioni tel. 011 4422382 - 4422925

Torino, 19/12/00

IL SINDACO
Valentino Castellani

Associazione piccole e medie industrie
della Provincia di Alessandria

Consorzio Sviluppo PMI

Corso Roma 35 Alessandria tel.: 0039.0131.283411 fax: 0039.0131.43115
e-mail:api@apial.net internet: http://www.apial.net

COS'E' L'API

L'API, Associazione Piccole e Medie Industrie della Provincia di Alessandria con sede ad Alessandria, corso Roma 35, è l'organizzazione, alla quale aderiscono esclusivamente piccole e medie imprese per difendere e promuovere gli interessi generali della categoria. L'API rappresenta i propri associati a tutti i livelli consultivi e decisionali e territoriali; si fa portatrice delle istanze che emergono dalla propria base associativa, in un rapporto corretto ed indipendente [illegible] le forze politiche.

COS'E' IL CONSORZIO PMI

Il consorzio PMI Alessandria è promosso dall'API ed opera [illegible] attività esterna senza scopo di lucro. Il Consorzio ha il fine di fornire servizi, anche nel terziario avanzato, diretti a promuovere lo sviluppo, anche tecnologico, e la razionalizzazione della produzione, della commercializzazione e della gestione delle imprese consorziate.

PMI & COSTO DEL DENARO

Come orientarsi nell'attuale fase di mercato

Lo scorso 11 dicembre il membro del Consiglio direttivo della Bundesbank, Hans Reckers ha affermato che la Banca Centrale Europea (BCE) non ha alcun bisogno di toccare i tassi d'interesse nel futuro a breve sia in incremento che in diminuzione. Per contro Bruce Steinberg, economista della più grande banca d'affari di Wall Street, la Merill Lynch, è certo che [illegible] Federal Reserve (FED) ridurrà i tassi (a breve) sul dollaro all'inizio del 2001 (attualmente [illegible] 6,5% contro il 4,75 dell'Euro). Queste due notizie confermano che l'attuale fase [illegible] incremento dei tassi nell'area dell'Euro (lo scorso 5 ottobre la BCE ha [illegible] mentato dello 0,25% il tasso di sconto), è parte integrante di un più ampio processo di convergenza tra l'area Dollaro e quella Euro. Parlare di convergenza significa di fatto prevedere che i margini di crescita dei tassi in ambito Euro nei prossimi 12 mesi sono quantificabili [illegible] un minimo dello 0,25% ed un massimo dello 0,75%. In media potremmo pertanto ipotizzare un incremento dei tassi [illegible] circa mezzo punto percentuale diluito nell'arco del 2001. Quindi, il corridoio nel quale andranno a convergere i tassi di sconto sarà quello compreso tra il 5% ed il 6%. E' importante rilevare che l'ultima affermazione non contraddice quanto riportato all'inizio. [illegible] parlare di assenza di incrementi a breve [illegible] significa proiettarsi [illegible] orizzonte temporale di circa tre mesi che, calcolati dall'11 dicembre 2000, comporta un probabile primo aumento dei tassi d'interesse in Europa nell'intorno del mese di marzo 2001.

Che effetti ci saranno per le Imprese? Anzitutto, ritorneranno interessanti i tassi variabili rispetto ai tassi fissi. Stipulare infatti, un mutuo a tasso fisso in presenza di [illegible] curva dei tassi all'apice della crescita, significa [illegible] fatto pagare un costo mediamente più elevato (vedi grafico della Curva dei Tassi), rispetto a quello ottenibile facendo ricorso ad un tasso legato all'Euribor (tipicamente a 3 [illegible] mesi). Tuttavia la [illegible] novità cui assisteremo del [illegible] del 2001 è una sempre maggiore stabilità sul fronte dei tassi d'interesse che garantirà maggiori certezze per chi effettuerà investimenti e dovrà pertanto ricorrere a finanziamenti. A gettare qualche ombra sullo scenario sopra delineato sono da un lato i costi delle materie prime e l'andamento dell'inflazione. Infatti, gli eventuali ed ulteriori [illegible] del costo del petrolio finirebbero con aggravare la già elevata tensione presente sul fronte inflazionistico dove, non solo l'Italia, ma anche Paesi [illegible] Germania e la Francia stanno registrando livelli di gran lunga superiori al previsto. Basti pensare che in Germania l'inflazione sta toccando i massimi [illegible] la Francia l'[illegible] superato nel 2000, per la prima volta, la soglia del 2% fissata dalla BCE. E' probabilmente in quest'ottica che vanno interpretati i possibili futuri aumenti del costo del denaro, non tanto legati ad eventi a breve scadenza, ma a cause di più ampio respiro, sulle quali più difficile sono i margini di controllo da parte delle Banche Centrali. Infine qualche [illegible] a quella che rimane [illegible] vera preoccupazione sul fronte del rapporto Banca-Impresa. Si tratta di valutare gli effetti [illegible] continue affermazioni sia da parte di Banca d'Italia che del sistema bancario tutto, circa l'incrementarsi [illegible] livello degli impieghi e delle sofferenze sugli stessi. Di fatto le avvisaglie [illegible] sono delle migliori, [illegible] quanto l'effetto [illegible] to di tali affermazioni non potrà [illegible] essere una ulteriore riduzione del credito [illegible] a favore delle PMI. Questo dovrebbe portare gli Imprenditori a riflettere con attenzione non tanto e non solo al costo del denaro quanto piuttosto alla capacità della [illegible] Impresa di mantenere adeguato il livello attuale e previsionale degli affidamenti bancari. Per affrontare la problematica nel modo di gran lunga più corretto, occorrerà che l'Impresa valuti concretamente la fattibilità di futuri aumenti del patrimonio netto aziendale (capitale sociale e riserve), anche in considerazione dei provvedimenti governativi previsti a sostegno delle Aziende che si ricapitalizzano.

[illegible]

A cura dell'Ufficio Credito e Finanza dell'API di Alessandria
[illegible]

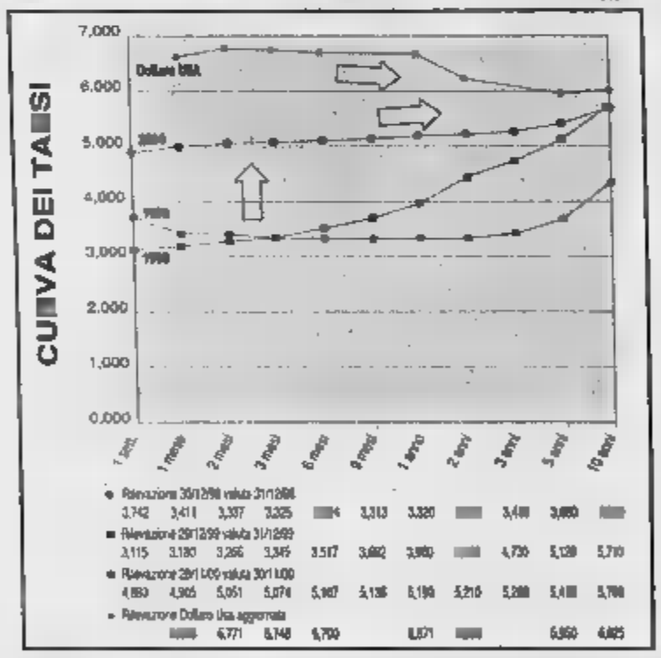

TASSI PRIME RATE ABI

				BREVE TERMINE				MEDIO-LUNGO TERMINE		
[illegible]	[illegible] (fine mese)	EURIBOR A 3 MESI (media mensile)	DIFF. EURIBOR 3 MESI PRIME RATE ABI	MINIMO A BREVE TERMINE	DIFF. SU PRIME RATE ABI	MEDIO SUI PRESTITI IN C/C	DIFF. [illegible]	MEDIO A MLT TERMINE A IMPRESE	DIFF. SU PRIME RATE ABI	DIFF. SU EURIBOR A 3 MESI
31/12/96	9,875	7,257	-2,58	7,48	-2,40	11,35	1,48	9,10	-0,78	1,80
31/03/97	9,375	7,493	-1,91	7,15	-2,23	10,72	1,35	8,84	-0,54	1,38
[illegible]	9,375	6,818	-2,46	6,81	-2,57	10,32	0,95	8,04	-1,34	1,12
30/09/97	9,000	6,717	-2,28	6,61	-2,39	9,92	0,92	8,18	-0,82	1,46
[illegible]	[illegible]	6,130	-2,75	6,12	-2,76	9,60	0,73	6,93	-1,95	0,80
[illegible]	[illegible]	5,702	-2,55	5,77	-2,46	[illegible]	0,81	6,77	-1,46	1,07
[illegible]	7,875	5,150	-2,73	5,14	-2,74	8,43	0,56	6,19	-1,69	1,04
[illegible]	7,875	5,016	-2,86	4,86	-3,02	8,11	0,23	6,01	-1,87	0,99
[illegible]	8,375	3,427	-2,95	3,80	-2,58	7,35	0,98	4,53	-1,85	1,10
[illegible]	8,875	3,099	-2,78	3,18	-2,70	6,58	0,71	4,49	-1,39	1,39
[illegible]	5,750	2,655	-3,10	2,76	-2,99	6,15	[illegible]	4,06	-1,69	1,41
[illegible]	5,750	2,801	-3,06	2,74	-3,01	6,13	0,38	4,38	-1,37	1,69
[illegible]	6,250	3,456	-2,79	3,03	-3,22	6,37	0,12	4,58	-1,67	1,12
31/01/00	6,250	3,328	-2,92	3,14	-3,11	[illegible]	0,12	4,73	-1,52	1,40
[illegible]	6,500	3,524	-2,98	3,21	-3,29	6,47	-0,04	5,02	-1,48	1,50
31/03/00	6,750	3,729	-3,02	3,31	-3,44	6,55	-0,21	4,93	-1,82	1,20
[illegible]	6,750	3,670	[illegible]	3,44	-3,31	6,68	-0,08	4,86	-1,79	1,06
31/05/00	7,000	4,329	-2,67	3,57	-3,43	6,85	-0,15	5,26	-1,85	1,02
[illegible]	7,500	4,401	-3,01	3,75	-3,75	7,09	-0,41	5,57	-1,93	1,06
31/07/00	7,500	4,574	-2,93	4,08	-3,42	7,27	-0,23	5,65	-1,85	1,08
[illegible]	7,500	4,755	-2,75					[illegible]		
[illegible]	7,750	4,843	-2,91					[illegible]		
31/10/00	8,000	5,029	-2,97					[illegible]		
[illegible]	8,000	[illegible]	-2,90							

Legenda:
PRIME RATE ABI: tassi rilevati dall'ABI per i crediti in bianco utilizzati in conto corrente. I dati non comprendono la commissione di massimo scoperto pari a 1/8 (0,125) di punto percentuale a trimestre. Valori di fine periodo.
EURIBOR A 3 MESI (ROME INTERBANK OFFERED RATE): tasso della lira interbancaria a 3 mesi lettera
MINIMO A BREVE TERMINE: media mobile mensile del corrispondente tasso decadale sugli impieghi a breve termine delle imprese
MEDIO SUI PRESTITI IN C/C: media mobile mensile del corrispondente tasso decadale
MEDIO A MLT TERMINE: media mobile mensile del corrispondente tasso decadale

TASSI AGEVOLATI - MESE: DICEMBRE 2000

TASSO DI RIFERIMENTO (T.R.): 6,55%
TASSO DI RIFERIMENTO ARTIGIANI (T.R.A.): 6,60%
PRIME RATE ABI (P.R.) AL 30/11/00: 8,00%
EURIBOR 6 MESI LETTERA AL 30/11/00: 5,14%

LEGGE	FINALITA'	[illegible]	TASSO FINAPI	NOTE
Legge 598/94	Innovazione tecnologica e tutela ambientale	Zone ex art. 92, 3 a.: 60% T.R.	3,90%	Le percentuali a lato indicano il contributo in conto interessi e non il tasso finale dei finanziamenti
		Altre zone, piccole imprese: 50% T.R.	3,25%	
		Altre zone, medie imprese: 25% T.R.	1,30%	
Legge [illegible] "Sabatini"	Acquisto di macchinari	Durata finanziamento: 5 anni tasso di sconto di rif.: 6,34% tasso agevolato altre zone: 3,20% Zone ex art. 87, 3 a.: 2,55%	ca. 3,5 - 4%	Il contributo, erogato tra il 6° ed il 18° mese è pari alla differenza dei due tassi; investimenti di almeno 100 milioni
L.R. 56/1986	Innovazione tecnologica	30% a tasso 1% 70% al (EURIBOR 6 mesi +1%)	4,60%	I fondi sono attualmente disponibili; tempi di istruttoria e di erogaz.: 4 - 5 mesi
	Qualità	50% a tasso 1% 50% al (EURIBOR 6 mesi +1%)	3,57%	
Artigiancassa	Immobili, macchinari, computers e programmi informatici, scorte	55% del T.R.A. (OB. 2)	3,65%	Disponibilità fondi limitata ed erogazione oltre i 6 mesi. Max. 360 milioni per azienda e max 120 milioni per le scorte. Per le zone ob. 2 della Regione Piemonte è possibile abbinare il [illegible] Artigiancassa del 50% (tasso finito 1,725%) avvalendosi della sottomisura 1.3.b del DOCUP 2000/06
		65% del T.R.A. (altre zone)	4,30%	
	Investimenti Consolidamento debiti a breve (Export	TASSO FISSO: Interest Rate Swap (relativo alla durata del finanziamento) meno 2% (contributo regionale) meno 0,75% (interv. strutturale di garanzia) ES: IRS a 5 anni, lettera al 29/11/00 (5,45%)	2,70%	I contributi sono a valere sulla L.R. 21/97; non esistono attualmente problemi di provvista; i finanziamenti [illegible] prevedono limiti di scorte e sono cumulabili con i 360 milioni di cui sopra
		TASSO VARIABILE: Euribor (relativo alla periodicità della rata di rimborso) + spread 1,5% (scorte-export) oppure spread 2% (immobili-macchinari-consolidamento) meno 2% (contributo regionale) meno 0,75% (interv. strutturale di garanzia) ES: EURIBOR a 6 mesi al 30/11/00 (5,14%)	4,39%	
L.R. 21/97 art. 15 (già L.R. 30/1994)	Acquisto macchinari	Durata finanziamento: 5 anni 30% a tasso 1% 70% al (EURIBOR 6 mesi +1,25%)	1,95%	I fondi sono attualmente disponibili; tempi di istruttoria e di erogaz.: 4 - 5 mesi
		Durata finanziamento: 5 anni 50% a tasso 1% 50% al (EURIBOR 6 mesi +1%)	3,28%	
L.R. 21/97	Promozione e sostegno di nuove iniziative imprenditoriali	[illegible] 50% al (EURIBOR 6 mesi +1,25%)	3,20%	I fondi sono attualmente disponibili; periodi di presentazione delle domande: gennaio, maggio, settembre
Azione 3.2. Reg. [illegible]	Fondo rotativo per investimenti innovativi ed ambientali nelle zone ob. 2	50% a tasso 0 50% al (EURIBOR 6 mesi +1%)	3,07%	Almeno 6 mesi a seconda della disponibilità dei fondi
Azione 3.3. Reg. CEE 2081/93	Fondo rotativo per investimenti innovativi ed ambientali nelle zone ob. 5B	50% a tasso 0 50% al (EURIBOR 6 mesi +1%)	3,07%	Almeno 6 mesi a seconda della disponibilità dei fondi

Fonte: Elaborazione a cura dell'Ufficio Credito e Finanza dell'API di Alessandria su dati provenienti da Banca d'Italia, Il Sole 24 Ore, Circolari Confapi, Circolari Mediocredito Centrale.

L'API di Alessandria augura a tutti i lettori

Buone Feste

CARIPLO
CASSA DI RISPARMIO DELLE PROVINCIE LOMBARDE S.p.A.
OLTRE 700 DIPENDENZE
IN TUTTA ITALIA

CASSA DI [illegible] DI ALESSANDRIA [illegible]
la numero uno: qui da noi.

Banca Cassa di Risparmio di Tortona
TORTONA RISPARMIO
Gruppo Banca Lombarda

TASSO DAL 1948
PRATICHE AUTO
PRATICHE VEICOLI D'EPOCA E DI INTERESSE STORICO
CAVOUR ALESSANDRIA
0131 445573

ALESSANDRIA E PROVINCIA

REDAZIONE PIAZZA LIBERTA' 15, TELEFONO 0131 445653, E-MAIL ALESSANDRIA@LASTAMPA.IT STAMPA 0131
PUBBLICITA' PUBLIKOMPASS S.P.A. VIA CAVOUR 58, TELEFONO 0131 445522, FAX 0131 300528

M. G. D.
SERRAMENTI
Tel. 0131

In città torna l'orario prolungato per le ultime compere natalizie

Negozi aperti fino a notte

Da stasera a sabato chiusura alle 23,30

ALESSANDRIA

Ultimi quattro giorni per gli acquisti natalizi e per quanti non hanno ancora potuto fare la loro scelta, magari perché trattenuti dagli impegni di lavoro che lasciano loro poco tempo libero, da questa sera a sabato sarà possibile recuperare il ritardo con lo shopping serale. Oggi, domani e sabato, infatti, i negozi della città potranno tenere le serrande alzate sino alle 23,30, grazie a un'ordinanza firmata dal sindaco.

Negozi aperti e non mancheranno alcuni momenti di animazione grazie alla buona volontà delle varie associazioni di via, ad esempio la distribuzione di cioccolata calda in via Migliara e sorprese in via San Giacomo della Vittoria.

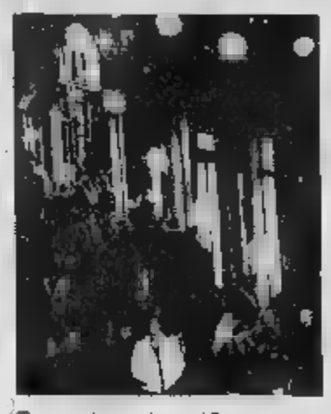
Tornano i negozi aperti fino a notte

Un appuntamento speciale in piazza Santo Stefano sarà offerto invece sabato sera dall'associazione delle vie Milano & Bissati. Dalle 21 il Ars Musica di Canale (Cuneo), nato nel 1983 come gruppo spontaneo di musica popolare piemontese e orientatosi quindi verso il repertorio di canti spirituals nero-americani, presenterà selezione di brani gospel suddivisi in due tempi. Il gruppo è formato da quattro sopranì tenori, tre contralti e quattro bassi. [f. m.]

L'iniziativa, sperimentale, è dell'istituto agrario Luparia di San Martino di Rosignano

Casale, il microclima è cambiato in collina si coltiveranno gli olivi

Gli ulivi cresceranno anche nel Casalese

ROSIGNANO MONFERRATO

Un olio d'oliva prodotto in Monferrato? Presto potrebbe essere presente sul mercato. In primavera infatti partirà progetto sperimentale coltivazione di olive curato dall'istituto Luparia di San Martino di Rosignano. A lanciare la proposta è la IV A, che aderisce al progetto nazionale «IG Studente», sotto la guida del professor Giancarlo Durando.

«Piemonte e Valle d'Aosta sono le uniche regioni italiane non produrre olio oliva, presenti in alcune fasce microclimatiche piante olivo che hanno superato parecchi decenni di e si adattate alle condizioni climatiche del Monferrato casalese - indicano dall'istituto di Agraria -. Negli ultimi anni si è potuto constatare come questa sia caratterizzata da microclima più rispetto aree circostanti e questo emerge dal fatto che la vendemmia viene anticipata di 7-10 giorni rispetto a quella dell'Astigiano e nel degli ultimi inverni sulle nostre colline è fermata una quantità inferiore di neve rispetto a quelle limitrofe e che a pari intensità di nevicata si è sciolta prima nel Casalese, confermando la presenza di una miglior condizione climatica. E poi considerato il fatto che nella zona fra Altavilla, Olivola, Ottiglio, Cella Monte e Rosignano già presenti piante di olivo, per lo più a scopo ornamentale o destinate alla produzione di olive da mensa».

Per ora l'istituto ha acquistto 31 piantine, di otto specie differenti, da vivaista specializzato di Pistoia: verranno messe a dimora in primavera su una superficie circoscritta dell'istituto, mentre altre 300 collocate nelle aziende allievi e insegnanti Luparia. «Nel di adattamenti di questo tipo di coltivazione potrà essere successivamente verificata la rispondenza dei prodotto ottenuto, a livello quantitativo e qualitativo, per la trasformazione in olio di oliva» dicono all'istituto Luparia. [r. sa.]

Inchiesta Polstrada su una banda che «rimagnetizza» le tessere per le autostrade

Viacard truccate, venti denunce

L'indagine sull'A21. Nei guai per ora i compratori che tentano d'usarle. Si cerca di risalire al vertice

Silvana Mossano
ALESSANDRIA

Una ventina di tessere Viacard truccate sono state sequestrate e altrettanti automobilisti li denunciati alle magistrature di Alessandria, Asti e Piacenza con la pesante accusa di ricettazione. E' il primo bilancio dell'attività svolta, nell'arco di un mese, dalla sottosezione della Polizia stradale di Alessandria Ovest, guidata dall'ispettore superiore Gaspare Rubino, con lo scopo di l'organizzazione che recupera schede Viacard (del tipo con importo a scalare) ormai esaurite, le rimagentizza e le rimette in circolazione.

I primi a farne le spese sono gli automobilisti che le acquistano, trovando venditori in punti strategici lungo le tangenziali, o nelle aree di sosta degli autogrill, che li allettano con prezzi ribassati di qualche decina migliaia di lire. Una tessera da 150 mila lire può acquistata «risparmiandone» ventimila, con il rischio - che, ormai, è una certezza - di venire bloccati al primo autostradale e subito denunciati all'autorità giudiziaria.

La Polstrada di Michele, lungo il tratto di propria competenza, tra Torino e Piacenza, ha predisposto un servizio celerissimo: appena dal casello parte la segnalazione che è stata utilizzata una tessera manipolata, una pattuglia arriva sul posto, identifica l'automobilista che l'ha utilizzata e lo denuncia. Alla domanda: «Dove ha acquistato la Viacard?», la risposta è pressoché sempre «Da uno sconosciuto».

Tra l'altro in base alle dichiarazioni fra le oltre venti persone coinvolte nell'indagine non è stato possibile stabilire una provenienza univoca, in modo da orientare in una direzione precisa l'inchista per risalire agli organizzatori della maxitruffa. Segnalazioni e inchieste analoghe stanno interessando altre zone dell'Italia, ad esempio la Toscana e la Campania. Conferma l'ispettore Rubino: «Stiamo lavorando per smascherare i vertici dell'organizzazione».

La banda (o le bande: non si esclude siano più d'una) con artifici vari - ad esempio il pretesto, dichiarato tramite inserzioni sui giornali, di acquistare a schede Viacard per collezione - entrano in possesso delle che, attraverso opportuni trattamenti informatici, vengono rimagnetizzate.

Senonché i programmi telematici installati ai caselli documentano in modo preciso la «vita» di ogni scheda, che è contrassegnata da un codice. E' così avvenuto che una tessera Viacard, segnalata dal computer esaurita, dopo un certo tempo risultava tornata in circolazione. Ed ecco qui i sospetti, le indagini e le denunce che sono destinate grazie ai controlli serrati predisposti dai poliziotti alessandrini.

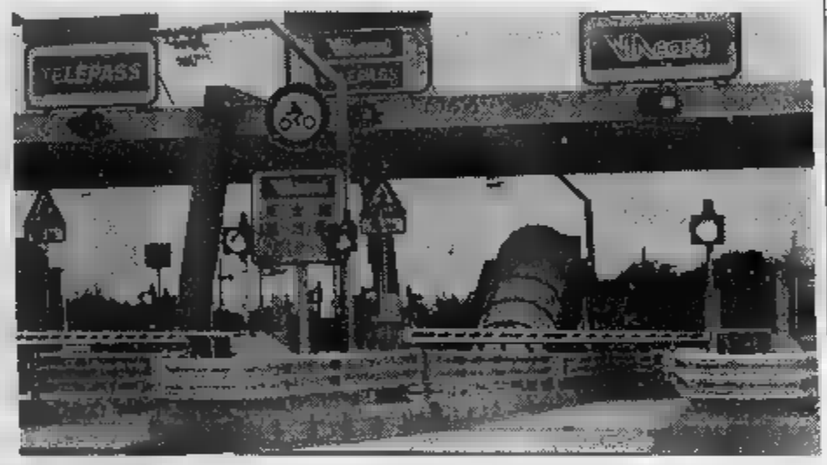

Il nuovo casello di Tortona sull'A21 è fra quelli con più porte automatizzate. Utilizzare la «Viacard» in questo caso non è solo una comodità

Stato allerta alla «bustina»

Alcuni facili consigli per evitare di finire nella rete dei truffatori

ALESSANDRIA

Il rischio di essere coinvolti in un'inchiesta giudiziaria con la pesante accusa di ricettazione dovrebbe far riflettere gli automobilisti e indurli ad essere più cauti quando acquistano le tessere «Viacard» con importo a scalare ad un prezzo che non è quello di previsto.

Gli agenti della Sottosezione di Polizia stradale Alessandria Ovest hanno predisposto una sintetica guida per evitare di essere ingannati chi smista tessere rimagnetizzate irregolarmente e trova clienti alla spicciolata allettandoli con un prezzo di vendita inferiore a quello prefissato.

Innanzi tutto, detto che le tessere Viacard si possono acquistare ai Punti Blu presenti ad alcuni caselli autostradali, oppure in banca, o anche in altri esercizi commerciali (dai supermercati alle tabaccherie ad altri negozi).

Attenzione se si viene avvicinati da persone che propongono vendite di Viacard a prezzi ribassati. Va sempre tenuto presente che la tessera deve custodita in una busta sigillata, su cui sono stampati il marchio della società Autostrade, il numero di codice della Viacard che dovrà corrispondere a quello impresso sulla tessera contenuta all'interno, il timbro dell'esercente che la vende e l'apposita casella utilizzata da chi, per lavoro e per motivi fiscali, richiede alla Società Autostrade la fattura relativamente agli importi consumati.

Se manca la busta sigillata caratterizzata da questi elementi c'è da sospettare il raggiro. [a. m.]

Tragedia sfiorata per un'universitaria

Perde l'equilibrio e cade dal ponte di Acqui: illesa

La ragazza voleva guardare il Bormida Sotto accusa i parapetti: «Troppo bassi»

Gian Luca Ferrise
ACQUI TERME

E' caduta a capofitto dal ponte ed èrimasta miracolosamente illesa. Protagonista della tragedia sfiorata è studentessa universitaria toscana, A. C., di 20 anni, che frequenta nella città termale i corsi per traduttori e interpreti.

Assieme ad alcuni amici, verso le due del mattino di martedì, la giovane stava percorrendo a piedi il ponte Carlo Alberto, che collega la zona Bagni al centro città, quando probabilmente per osservare lo scorrere dell'acqua del Bormida, si è sporta troppo dalla spalletta di protezione precipitando nel vuoto per decina di metri. amici sono subito scesi sul greto del fiume per soccorrerla, dopo aver dato l'allarme. La ragazza, grande stupore di tutti, è però riuscita da sola a uscire dall'acqua e ha immediatamente rassicurato gli amici e i soccorritori dicendo non essersi fatta male. E' stata comunque trasportata in ambulanza in ospedale per una serie accertamenti e successivamente è stata trasferita al «San Giacomo» di Novi Ligure: non ha riportato lesioni gravi, ma solo un grande spavento.

Lo scorso anno, si era verificato un caso analogo, protagonista una donna che invece a tentato il suicidio gettandosi dal ponte. La caduta in acqua gli aveva causato frattura entrambe le gambe e grazie al pronto intervento di due carabinieri era stata tratta in salvo.

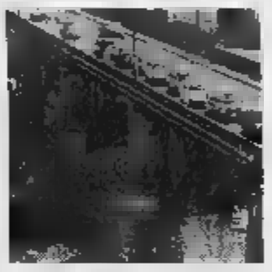
Il ponte Carlo Alberto di Acqui

L'incidente dell'altra sera ripropone volta la sicurezza del ponte Carlo Alberto, poiché da più parti è stato sottolineato che le spallette di protezione sono basse.

Sovente possono notare persone, in particolare turisti, che si sporgono eccessivamente dal parapetto per osservare lo dell'acqua e la nutrita colonia anatre e gerani che nidificano in prossimità delle arcate del ponte. Tutto questo anche per la presenza di un lato esterno del parapetto di alcuni grandi tubi della rete che permettono una visione immediata della sottostante le arcate e quindi obbligano a sporgersi eccessivamente. Con il rischio sbilanciarsi di precipitare nel vuoto.

I VINI
È tempo di pensare ai regali! Troverai tantissime confezioni natalizie
Vini DOC
Barbera Monferrato DOC
Grignolino Monferrato Casalese DOC
Monferrato DOC Freisa
Piemonte DOC Barbera
Piemonte DOC Grignolino
Piemonte DOC Bonarda
Piemonte DOC Cortese
Piemonte DOC Chardonnay
Piemonte DOC Moscato (dolce)
Piemonte DOC Brachetto Spumante (dolce)
Monferrato DOC Dolcetto in vendita da dicembre
Selezionati
Infernot Barbera Monferrato DOC Selezionato
Aruanà Grignolino Monferrato Casalese DOC Selez.
Arbi Monferrato DOC Freisa
Bric Piemonte DOC Cortese Selezionato
Cantina Sociale del Monferrato
Vino barricato
Vejo Barbera Monferrato DOC affinato in barriques
Piemonte DOC Chardonnay affinato in barriques
Vini del 2000
Infernot Riserva 2000
Aruanà Riserva 2000
Piccolo Mistero
Vini Da tavola
Barbesino (rosso)
Rusin Vino Rosato
Bigin Vino Bianco
Vini Dolci
Moulin Rouge (rosso)
Spumante Brut
Grappa Classica
regalo
Riso
Olio d'oliva
Vergine
Aceto balsamico di Modena
Aceto vino rosso
Aceto vinobianco
Frutta di bosco sottograppa
ROSIGNANO Dal 1950 l'Arte del Vino
VENDITA DIRETTA VINO: sfuso imbottigliato
Orario: da lunedì a sabato 08.00/12.00 - 14.00/18.00 — domenica 09.00/12.30
Tel. 0142.488138 - Fax 0142.488007 Via Regione Isola, 2/A 15030 Rosignano Monf.to (Al)

Appello per raccogliere la plastica negli uffici e per un semaforo a Rivalta Scrivia

«A Ovada ripetitori sotto controllo»

Coinor di Valenza: «vessati» dal disco orario

BOTTA E RISPOSTA

Antenne concesse in zona S. Evasio

Anch'io sono uno di quei «mostri» che ha dato in affitto un pezzo di terreno a una società di telefonia mobile per l'installazione di un'antenna radio base, come il signor Milanese. Premetto che il terreno in questione è a ridosso di uno strapiombo alto più di 50 metri, e intorno non ci sono case, se non la mia, che è a 500 metri di distanza, ma a differenza del signor Milanese, il Comune di Ovada nel cui ambito si trova il terreno non ha rilasciato il permesso ma ha mandato la società a installare l'antenna nella zona di S. Evasio. Ripeto la zona di S.Evasio, quella che è stata dichiarata a rischio dal ministro dell'Ambiente perché vi sono più tralicci ed antenne che alberi, dove le onde elettromagnetiche sono ben al di sopra del consentito e del tollerabile, dove gli abitanti sono preoccupati e arrabbiati. Se questi siamo mostri, come definire il Comune di Ovada?

Lettera firmata
Ovada

In relazione al problema delle antenne di Ovada si ritiene opportuno precisare quanto segue.

Il Piano regolatore di Ovada individua espressamente una zona isolata (S. Evasio) per tali impianti tecnologici. Ciò consente di evitare il diffondersi di antenne in tutto il territorio, con campi elettromagnetici diffusi e difficilmente controllabili anche in zone fortemente abitate, compreso il centro cittadino.

Tutti gli impianti, comunque, devono rispettare la normativa di tutela sanitaria ed ambientale di cui al Dpgr n. 1/R del 14 aprile 2000 e della L.R. n. 6 del 23-1-1989. A questo proposito è assolutamente falso che la zona di S. Evasio sia a rischio. E' vero infatti che la recente indagine effettuata dall'Arpa di Ivrea ha registrato per un'unica emittente valori sopra la soglia consentita, ma in seguito a diffida del Sindaco l'emittente in questione ha riportato tale valore nella norma. Tutte le altre emittenti hanno registrato valori significativamente inferiori a tale soglia.

Vincenzo Robbiano
sindaco di Ovada

«Poche storie: i ponti devono essere rifatti»

Sono un'«ortolana», ovvero un'abitante degli Orti e vi scrivo anche a nome di molti miei vicini di casa. Vi scrivo sul ponte Cittadella: noi siamo stanchi, stufi e arrabbiati di leggere scritti di associazioni, enti che non vogliono questo o quello. Noi ne abbiamo abbastanza.

Lo Stato, facendo il suo dovere, ci ha dato i soldi per rifare i ponti e noi vogliamo ponti nuovi per la nostra sicurezza.

Ma hanno fatto questi signori che oggi dicono di tutti i colori: hanno spalato il fango? Hanno avuto tutto distrutto? Sono andati oggi a Morano e Balzola, ieri agli Orti e San Michele? E sempre incravattati dietro una scrivania?

Elena Viscardi
Alessandria

La «differenziata» anche negli uffici?

Signor prefetto, ho avuto modo in varie occasioni di ascoltare i suoi interventi e sempre molto colpito dall'entusiasmo che lei molte volta dimostrato per la tutela dell'ambiente.

Sono il responsabile dell'associazione «Fare Verde» e lavoro alle Poste di Alessandria. Da più di cinque anni mi occupo di raccolta differenziata e riciclaggio della plastica utilizzata nei nostri uffici, ma sempre scarsi risultati: infatti attualmente siamo arrivati a gettare in discarica oltre 10 quintali di plastica pulita.

A questo punto mi chiedo se lei possa intervenire affinché negli uffici pubblici si possa attuare la raccolta differenziata.

Francesco Zeccola
Alessandria

Tutti diversi anche sui semafori

Sulla Statale Tortona-Novi trovi il paese di Pozzolo Formigaro con due semafori in meno di un chilometro di strada, mentre nella frazione di Rivalta Scrivia - sempre sulla stessa Statale, dove la pericolosità del traffico è grande, ci sono i morti e gli incidenti che lo confermano - niente semafori. Perché queste diversità? Persone sono gli abitanti di Pozzolo Formigaro e persone sono gli abitanti di Rivalta Scrivia.

Franco Mutti
Tortona

Parking a disco orario al Coinor di Valenza

Egregio signor sindaco di Valenza, La disturbiamo per un problema che puntualmente si presenta a «regalare» (siamo in tema, vero?) arrabbiature e sconcerto tra noi operai che lavoriamo al Co.In.Or.

È già in intendersi «geniale» la data da dirigente del Comune, cosa significa «cronometrato»? Siamo spiati? E se davvero ci si è presi il disturbo di cronometrare i tempi di uscita, perché non ci sono mai i vigili a regolarle? Infine: il libero arbitrio è stato cancellato o possiamo ancora scegliere come arrivare al lavoro, considerando che manca totalmente un servizio pubblico e che la maggior parte di noi arriva da fuori Valenza?

Al Coinor, lo ripetiamo, si recano operai che lavorano per necessità e per i quali questi continui balzelli sono gravosi e nemmeno ci deve sentir dire, come accade, «arriva presto e il posto si trova»; e chi è in orario arrivando alle 8,30, magari dopo aver accompagnato i figli a scuola, che deve fare?

Chiediamo pertanto a lei, signor sindaco, come regalo di Natale, che la giunta voglia prendere in considerazione una realtà che non giova nemmeno all'immagine che si vuole dare di Valenza.

Un'ultima domanda: è vero che Coinor è una zona privata, come ci è stato detto da un vigile intento a compilare un verbale, come si dice che si possano elevare contravvenzioni in tale zona? Se non è così dipende davvero solo dalla volontà della giunta rivedere i parcheggi in una zona produttiva dove gli operai giungono anche da lontano per rendere Valenza «la città dell'oro».

Seguono 81 firme
Valenza

LO SPORTELLO DEL CITTADINO

Le persone che lavorano al Coinor di Valenza si lamentano dei parcheggi a disco orario nel prossimo «sportello» l'eventuale replica del Comune. Sulle antenne radio per la telefonia mobile intervengono un cittadino e il sindaco di Ovada. Una «ortolana» difende le decisioni di rifare i ponti perché siano più sicuri. Invece, un dirigente delle Poste chiede che venga promossa negli uffici pubblici la raccolta differenziata. E, infine, un cittadino domanda perché mai sulla statale, nel tratto di Pozzolo ci siano due semafori, mentre sia sprovvisto il tratto di Rivalta.

Lo Sportello del cittadino è sempre aperto: si può rivolgere alla redazione del «La Stampa», in piazza della Libertà 15, 15100 Alessandria (tel. 0131/445653, 0131/232508).

A CURA DI **SELMA CHIOSSO E SILVANA MOSSANO**

Giocattoli: una scelta da fare con attenzione

NEL periodo natalizio, la vendita di giocattoli subisce un forte incremento. Chi acquista un giocattolo ha un solo scopo: far felice un bambino. Per questo chi lo produce e lo vende ha l'obbligo di garantirne la sicurezza.

Il ministero dell'industria, in collaborazione con le principali associazioni dei consumatori, ha redatto un vademecum per l'acquisto di giocattolo sicuro, nel quale sono contenute le principali regole per la sicurezza dei consumatori più piccoli. Tali norme sono previste dalla direttiva Cee 378 del 1988, recepita dal decreto legislativo 313 del 1991. Il decreto definisce il giocattolo come «qualsiasi prodotto concepito o destinato ad essere utilizzato, a fine di gioco, da bambini di età inferiore a anni 14». Non sono di conseguenza considerati giocattoli prodotti quali, ad esempio, le decorazioni natalizie, i modellini per collezionisti, i puzzles di oltre 500 pezzi, armi ad aria compressa, freccette a punte metalliche, veicoli a motore con combustibile, videogiochi alimentati con una tensione superiore ai 24V, bigiotteria per bambini e così via.

Su tutti i prodotti pericolosi e per bambini di età inferiore ai 36 mesi deve obbligatoriamente figurare l'avvertenza «Non adatto ai bambini di età inferiore a anni». L'avvertenza deve essere completata da una descrizione dei rischi. Alcuni giocattoli possono presentare rischi per i bambini perché contengono sostanze pericolose, richiedono sforzi fisici o assomigliano agli apparecchi domestici abitualmente utilizzati in casa. Questi prodotti sono detti funzionali e, per essi il fabbricante deve adottare particolari disposizioni, quali l'apposizione della scritta «Attenzione: da usare sotto la sorveglianza degli adulti», fornendo dettagliate istruzioni d'uso.

Da ultimo alcuni consigli pratici per l'acquisto: acquistare giocattoli con il marchio CE, che garantiscono il rispetto delle norme di sicurezza previste dalla legge; verificare se è indicata l'età minima; verificare che ci siano le indicazioni sull'origine del giocattolo (nome del fabbricante e dell'importatore, luogo di fabbricazione eccetera) tenendo presente che, nel caso di giocattoli piccoli o composti da piccoli elementi, tali indicazioni possono trovarsi su una etichetta o un foglietto separato; conservare lo scontrino fiscale e ogni informazione utile sul fabbricante o sull'importatore prima di gettare l'imballaggio; verificare lo stato del giocattolo e al minimo dubbio sulla sua sicurezza restituirlo al commerciante; spiegare ai bambini il funzionamento del giocattolo e provarlo insieme a loro, verificando che abbiano capito bene. Se il giocattolo dovesse risultare pericoloso, segnalare per iscritto al ministero dell'Industri inviando una copia anche all'Adiconsum.

L'Adiconsum esprime i migliori auguri di Buon Natale ai lettori de *La Stampa* e ricorda che per ulteriori informazioni possibile rivolgersi agli uffici di via Parma 36, o telefonare allo 0131/253132. E-mail: adiconsum.al@libero.it

A CURA DI Selma Chiosso

Stato di agitazione

Valanghe di dipendenti del Comune

ALESSANDRIA. Le e le organizzazioni sindacali hanno proclamato lo stato di agitazione dipendenti comunali e ieri, all'ingresso di Palazzo Rosso, i sindacalisti hanno dato vita ad un volantinaggio.

Le e le segreterie provinciali Cgil, Cisl e Uil, a giugno, al termine di trattative l'amministrazione, avevano fissato scadenze per la definizione di alcuni punti contrattuali. «A tutt'oggi - dicono i sindacalisti -, nonostante i nostri ripetuti solleciti, molti di questi punti restano irrisolti».

Non è avviata la procedura stabilita sistema valutazione, bloccato con conseguenze negative sulla parte economica per il 2000.

Non è stato definito il piano formativo del personale previsto dal contratto di lavoro integrativo nazionale. Infine si lamenta il superamento del tetto massimo individuale 180 ore annue straordinario, con ricadute negative sulla consistenza del budget del fondo per il salario accessorio. [f. m.]

Uno è nato in città

Poli sforna sei nuovi ingegneri

Andrea Zappoli

ALESSANDRIA. E' alessandrino Andrea Zappoli, 23 anni, uno dei sei candidati che discutono oggi, a partire dalle 14,30, la tesi al Politecnico cittadino.

Zappoli, che si appresta a conseguire il diploma d'ingegneria elettrica, orientamento materie plastiche, ha affrontato la progettazione e realizzazione di uno strumento «per la separazione dei disturbi di modo comune e di rimodo differenziale». Gli altri candidati sono Michele Bassi e Massimo Cavagna di Piacenza e Fabio Grossini di Suno (Novara): la disciplina è ingegneria elettrica.

Dario Pezzini di Galliate (Novara) e Alberto Tron di Vinchio d'Asti hanno invece optato per ingegneria

Salgono a i neodiplomati Poli dall'inizio dell'anno. [r. al.]

Nuova stazione

Oggi messa col vescovo

Alle 10,15 nella sala mostre della stazione Alessandria il vescovo Charrier incontra i ferrovieri e le loro famiglie e celebra una messa: sarà consegnato alla Caritas un contributo l'adozione a distanza di tre bambini di Sarajevo. [r. al.]

Rito

La «chanukka» a Casale

Alle 16, nel museo d'arte contemporanea ebraica di Casale, presentazione nuove lampade («chanukkiot») e alle 17, nel chiostro, cerimonia di «chanukka». Si parlerà poi del libro «Verso il museo dei lumi». [r. sa.]

a Valenza

«Note... di Natale»

«Note... di Natale» è il titolo del concerto, alle 21,15, in San Bernardino, a Valenza, degli allievi di Mimma Richetti Lombardi: al violino Roberto Agliotti, partecipa il gruppo vocale D'Altro Canto diretto dal maestro Andrea Bevilacqua. In programma brani di Haendel, Bach, Scarlatti, Schumann, Palestrina e Mozart. [r. c.]

Valentia

Dal liscio al revival

Liscio e revival nel pomeriggio al dancing Valentia: il dj Franco Tasca propone una scaletta di motivi Anni '60-'70. [r. c.]

LETTERE AL GIORNALE

Nomine docenti con troppo ritardo

Noi rappresentanti degli studenti presso gli organi collegiali e membri della Consulta provinciale di Alessandria vorremmo fosse pubblica e fosse analizzata la situazione e insostenibile in cui stiamo vivendo, situazione che è solo una goccia nel mare nell'immenso caos in cui versa la scuola italiana. Siamo ormai all'inizio del mese di dicembre e le nomine dei professori da parte del Provveditorato sonostate effettuate il 20 e 21 novembre. I professori precari hanno avuto una sede definitiva per l'anno scolastico 2000- 2001 dopo più di due mesi di stressante Il disagio, comprensibile per gli insegnanti, è tanto più sentito noi studenti cje, dopo aver instaurato un rapporto umano e scolastico con loro, dobbiamo intraprenderne nuovo, con i nuovi docenti ad anno scolastico ampiamente inoltrato.

In taluni istituti alcuni insegnanti non sono ancora stati nominati, creando un ulteriore disservizio a danno della preparazione degli alunni, soprattutto di coloro che saranno impegnati gli esami di Stato, senza contare poi che abbiamo docenti abilitati da anni e che non sono mai stati immessi in ruolo, su posti che sono effettivamente disponibili e che continuano ad essere occupati da supplenti annuali (con conseguenti cambiamenti di sede).

Riteniamo la situazione vergognosa, non solo per quanto riguarda il modo in cui siamo costretti a lavorare, ma anche perché tutto ciò può essere evitato, organizzando meglio e con più serietà questo genere di pratiche burocratiche che sono di primaria importanza per il buon funzionamento della Scuola.

Rappresentanti Studenti Scuole superiori e Membri Consulta provinciale

Bellissimo il presepe sul Tanaro

In questo periodo le città, e, all'interno delle città, i quartieri si fa gara per gli allestimenti natalizi fastosi, appariscenti, luminosi. Io, che frequento Alessandria quotidianamente per lavoro, vorrei plaudire a un'allestimento suggestivo e grande richiamo: il grande che si ammira la sera, uscendo dal ponte Tanaro, sulla balconata al primo piano dell'edificio che ospita anche una fabbrica di materassi. E' bellissimo.

Lettera firmata
Alessandria

AUTOAMBULANZE

EMERGENZA SANITARIA: 1
Alessandria: Cri 0131 Cr. Verde 0131 252.256; C.S. 270.027. **Acqui:** Cri 322.300; Cr. 0144 323.333; Misericordia 0144 321.020. **Arquata S.:** Cr. Verde 0143 636.430. Cr. Verde 0143 489.877. **Bassignana:** Avis 0131 926.641. **Bosco Marengo:** C.S. 0131 L.: 0143 87.300. Cri 0144 714.433. Cri 0142 452.258; Cr. Verde 0142 453.310; Misericordia 781.010. S.: C.S. 270.027. S.: Cri 0131 Cr. Verde 0131 791.616/7. **Gavi:** Cri 0143 643.070. **Mariscngo:** Cr. Verde 0141 993.677. **Novi:** Cri 0143 Cr. **Pontecurone:** Cri 0141 927.317. **S. Salvatore:** 233.050. **Sebastiano C.:** Cri 0131 786.695. **Serravalle S.:** Cri 0143 65.176. **Stazzano:** Cr. 0143 65.002. **Tortona:** Cri 0131 811.333; 0131 811.247. **Valenza:** Avis 0131 824.060. **Vignale:** Cri 0142 . **Vignole:** Cri 0143 . **Villalvernia:** Cr. Verde 0131 83.177. **Voghera:** Cri 0383 45.868.

FARMACIE DI TURNO

Ad **Alessandria** è di turno, dalle 9 di oggi alle 9 di domani, la farmacia Centrale: piazzetta Lega 16 (0131 252.329). Dalle 12,30 alle 15,30 e dalle 21,30 alle 9 del giorno successivo svolge il servizio a serrande abbassate per le urgenze. Negli altri comuni le farmacie di turno svolgono anche servizio di reperibilità: **Acqui:** *Terme:* via XX Settembre 8 (0144 322.920). *Comunale Ospedale:* via Guglielmo VIII 2 (0142 452.396). **Novi:** *Scotti:* piazza Repubblica 7 (0143 2310). **Ovada:** *Frascara:* piazza Assunta 18 (0143 80.341). **Tortona:** *Comunale 2:* strada Viguzzolo 2 (0131 861.264). **Villavernia** *II:* strada Viguzzolo 2 (0131 861.264).

alessandria: 0131 208 Interlia, 207.224; **Acqui:** 01 777.211; **Casale:** 434.225; **Novi:** 0143 11; **Ovada:** 0143 82.61; **Tortona:** 0131 865.227; 0131 868.111.

GUARDIA MEDICA

Alessandria: 0131 285.000; **Acqui:** 0144 311.440; **Casale:** 0142 434.334; **Castellazzo B.:** 0131 270.027; **Castelnuovo B.:** 0131 826.763; **Cerrina:** 0142 943.423; **Felizzano:** 0131 791.616/7; **Gavi:** 0143 642.551; **Novi:** 0143 33.21; **Ovada:** 0143 81.777; **S. Sebastiano C.:** 0131 786.209; **Serravalle S.:** 0143 636.129; **Tortona:** 0131 0131 868.111.

Automobile Club Alessandria

Questo messaggio è rivolto gli automobilisti della provincia di Alessandria.

Tessera Italia.
La tranquillità assicurata 24 ore su 24.

La Tessera Italia offre la tranquillità e la sicurezza di assistiti 24 ore su 24, per 365 giorni l'anno, sull'intero territorio nazionale con i servizi tecnici e le prestazioni medico-sanitarie ACI e la comodità di una carta credito utilizzabile in tutti gli esercizi che espongono il marchio Diners Club International in Italia e all'estero.

15100 ALESSANDRIA - C.so F. Cavallotti, 19 - Tel. 0131.260553

DELEGAZIONI IN PROVINCIA:
15011 Acqui Terme, Via Moriondo, 32, Tel. 0144.323803
15033 Casale Mon.to, Via Luparia, 13, Tel. 0142.454786
15076 Ovada, Lung'Orba Mazzini, 0143.80354
15067 Novi Ligure, Via Marenco, 27, Tel. 0143.2541
15057 Tortona, C.so Leoniero, 31/B, Tel. 0131.862066
15048 Valenza, Via Mazzini, 39, Tel. 0131.943190

La direzione dell' Automobile Club Alessandria
augura tutti gli associati
Buon Natale

Dal Platano all'Osterietta, lavori affidati forse in [illegible]

Tangenziale «prolungata» l'Anas approva il progetto

Il consiglio di amministrazione dell'Anas ha finalmente approvato il progetto esecutivo del nuovo tratto della tangenziale di Alessandria dal Platano di Napoleone (statale 10) sino alla statale 494 per Valenza, [illegible] Osterietta. Il progetto, [illegible] alcune modifiche tecniche che erano state chieste dai responsabili Anas, [illegible] da due mesi a Roma. L'ingegner Giuseppe D'Angiolino, amministratore dell'Anas, aveva confermato la disponibilità dei 103 miliardi necessari per l'opera, quindi dovrebbe essere possibile bandire la gara d'appalto. Si tratta di [illegible] gara europea [illegible] l'affidamento dei lavori all'impresa vincitrice non sarà certo possibile prima della metà del 2001.

Quaranta miliardi erano stati stanziati dal ministero degli Interni in applicazione degli interventi previsti dopo l'alluvione del novembre '94, in quanto la tange[illegible]ale avrà anche funzione di argine a difesa della città dalle piena di Tana[illegible] e Bormida, la restante somma rientra nell'accordo di programma tra l'Anas e il ministero dei Lavori pubblici.

Il Platano di Napoleone

In attesa dell'avvio dei lavori si pensa al tratto finale, dall'Osterietta sino al collegamento [illegible] le statali per Torino e per Casale e al casello autostradale di [illegible]. L'incarico [illegible] redigere il progetto preliminare, con valutazione di costi, benefici [illegible] impatto ambientale, è stato affidato dalla Provincia all'ingegner Giovanni Di Guglielmo; lo studio geologico al professor Ansaldi di Cuneo. [illegible] tratterà di 2900 metri: 2300 in rilevato e due viadotti per scavalcare la statale 494 e [illegible] ferrovia Alessandria-Novara. Il progetto sarà pronto per febbraio 2001, costo previsto una ventina di miliardi, che dovranno essere finanziati dall'Anas. Solo realizzando questo ultimo lotto la tanganziale potrà considerarsi finita.

Lavori pubblici a Nervo?

Provincia, giochi quasi fatti Ora Palenzona deve decidere

ALESSANDRIA

Adesso [illegible] è nelle mani del presidente Palenzona: i partiti di maggioranza, dopo le consultazioni che sono passate [illegible] irrigidimenti e ammorbidimenti, h[illegible] consegnato [illegible] capo della giunta una proposta articolata contenente indicazioni per l'allargamento [illegible] il rimpasto della propria squadra. Ora non possono che aspettare. L'ultima parola spetta [illegible] Palenzona che, probabilmente, come qualcuno ha avuto modo di commentare, prima di Natale avrà già una formulazione definitiva in testa, ma è improbabile che la renda nota e la formalizzi prima del 7 gennaio.

Nessuno fa dichiarazioni ufficiali, ma ieri, durante la discussione dell'ordine del giorno del Consiglio provinciale, sono trapelate le solite voci di corridoio che avrebbero un sufficiente carattere di fondatezza.

Oltre [illegible] ipotesi già riportate e [illegible] verrebbero sostanzialmente confermate (Comaschi ppi al Bilancio, Scagliotti sdi ai Trasporti, Sandalo ds alla presiden[illegible] del Consiglio), si fanno strada le sistemazioni dei Democratici: Nervo assessore ai Lavori pubblici e alle risorse idrogeologiche, e Corrado Calvo nella Fondazione Cassa di risparmio di Alessandria, ruolo, quest'ulti[illegible] che non lo costringerebbe a lasciare il posto di consigliere provinciale.

A fare un passo indietro, almeno sul piano operativo, sarebbe il ds: Borioli, infatti, rinuncerebbe ai lavori pubblici, ma non alla grande visibilità e, comunque, nel quadro complessivo delle competenze, acquisirebbe un maggiore peso politico nel ruolo di vicepresidente.

In Consiglio, al posto di Nervo [illegible] entrerebbe Domenico Moccagatta. [s. m.]

A Ovada inaugurata la sede del nuovo Distretto sanitario

Trapianti di cornee a Novi

Gli interventi dal 2001

NOVI LIGURE

Nel 2001 trapianti di cornee al San Giacomo. La divisione oculistica [illegible] dell'Asl 22 già effettua gli espianti (a tutt'oggi sono stati una ventina tra Novi, Ovada e Acqui): entro l'anno prossimo punta agli innesti. «E' uno dei programmi più importanti che io e la mia équipe intendiamo realizzare - spiega il primario Roberto Rossi - e il cui avvio sarà preceduto da una campagna di sensibilizzazione nei confronti della popolazione. Stiamo mettendo [illegible] punto il protocollo operativo».

Altri obiettivi per l'anno prossimo sono l'incremento della chirurgia retinica [illegible] quella delle plastiche palpebrali, delle vie lacrimali e l'inizio della chirurgia vitreale.

Intanto [illegible] 2000 si chiude [illegible] l'effettuazione [illegible] oltre 1350 interventi [illegible] cui 425 in ricovero e casi urgenti, [illegible] i restanti in forma ambulatoriali e in day surgery. Rispetto al '99 l'attività è cresciuta del 15%. Da oltre [illegible] anni la divisione oculistica novese esegue [illegible] facoemulsificazione, una particolare tecnica chirurgica sulla cataratta. Da quest'anno poi effettua impianti di cristallini multifocali.

Intanto a **Ovada** sono stati inaugurati ieri i nuovi locali per il Distretto sanitario, ricavati dalla ristrutturazione di un'ala [illegible] pian[illegible] dell'ex ospedale [illegible]. Antonio. Questi locali [illegible] una particolare importanza in quanto sono anche la sede del Dipartimento (che interessa l'Asl [illegible] ma anche l'Asl 20 e l'Azienda ospedaliera di Alessandria) riguardante il Progetto screening della mammella e del collo dell'utero: un'iniziativa che riguarda complessivamente 45 mila donne per la prevenzione [illegible] alla mammella e 90 m[illegible] per il tumore al collo dell'utero.

Presenti il direttore dell'Asl 22 Giorgio Martiny, il sindaco di Ovada Vincenzo Robbiano [illegible] il consigliera regionale Marco Botta, [illegible] stato il responsabile del Progetto, Giancarlo Faraglia, a evidenziare l'attività svolta per gli screening. [m. pu. - r. bo.]

Presso a Novi i trapianti di cornea

Intanto i Comitati polemizzano con Novi e Serravalle

Conferenza sul terzo valico Arquata chiude [illegible] «stop»

NOVI [illegible]

I Comitati contro [illegible] Terzo valico polemizzano con i sindaci di Novi [illegible] Serravalle per la mancata partecipazione all'incontro ad Arquata. L'unico sindaco presente, Maria Grazia Morando, ha annunciato [illegible] una platea di [illegible] 100 persone che chiederà l'immediata chiusura della Conferenza dei servizi sulla linea ferroviaria Milano-Genova che si aprirà domani a Roma per la mancanza di un interlocutore [illegible] Parlamento ha votato la [illegible] della concessione) e di un progetto. L'avvocato Clara Tuo ha infine ammonito sulla pericolosità della legge che ridisciplina la Conferenza dei servizi [illegible] consente di scavalcare l'eventuale pronunciamento definitivo della Commissione di valutazione di impatto ambientale e ha auspicato il [illegible] per illegittimità alla Corte costituzionale da parte dei Comuni. Oggi incontro in Regione: Lovelli contesta la presenza anche della Tav e del Cociv. [m. pu.]

«Punto Verde»

In un volume l'agricoltura e la Coldiretti

ALESSANDRIA. Il direttore provinciale della Coldiretti e il responsabile dell'ufficio stampa, Alessandro Trisoglio, hanno presentato ieri [illegible] quattordicesima edizione del «Puntoverde», redatto ancora una volta da Carlo Beltrame. La pubblicazione del volumetto è divenuta ormai un importante appuntamento di fine [illegible] e l'edizione [illegible] contiene, oltre a un [illegible]pporto sull'agricoltura, [illegible] capitolo sulla struttura, i servizi e le associazioni della Coldiretti e [illegible] relativo ai nuovi orizzonti dell'agricoltura alessandrina.

«Puntoverde» si presenta in veste rinnovata [illegible] da 13 [illegible] costituisce uno strumento di lavoro prezioso [illegible] solo per chi vive l'agricoltura da protagonista, ma anche per i mass-media. «Un utile compendio - è stato detto alla presentazione - dal quale è p[illegible] attingere ogni genere di informazione inerente il settore primario della no[illegible] provincia, dati statistici che offrono informazione e dettagli, [illegible] anche in grado [illegible] fornire indicazioni sugli agriturismi firmati Terranostra e sul "Bed and breakfast».

Sostegno alle aziende. Intanto a Tortona è stato firmato dalle tre organizzazioni agricole - Coldiretti, Unione [illegible] Cia - e dal Comune [illegible] convenzione che consentirà [illegible] attivare un contributo finalizzato a ridurre [illegible] tasso passivo di interesse a favore delle aziende agricole che ricorrono al credito. [f. m.]

Iniziativa a Casale

Biciclette gratis per circolare in centro storico

CASALE. La giunta comunale ha deciso ieri di stanziare dodici milioni per l'acquisto di biciclette da mettere a disposizione [illegible] dei cittadini che dei turisti per agevolare la circolazione nel centro pedonale chiuso alle auto. Saranno acquistate anche 2 rastrelliere.

Le biciclette si potranno utilizzare gratuitamente prelevandole nel cortile di Palazzo Langosco [illegible] rivolgendosi al personale della Biblioteca civica nei giorni infrasettimanali, mentre durante le «Domeniche senz'auto» o «Casale Città aperta» che [illegible] svolge ogni [illegible] in concomitanza [illegible] il mercatino dell'antiquariato saranno disponibili anche al Castello a cura dei volontari Protezione civile.

Le bici potranno [illegible] pre[illegible] anche da scolari e studenti per una [illegible] diversa della città, soprattutto nell'ambito [illegible] progetto [illegible] educazione ambientale «Il millepiedi va [illegible] scuola» [illegible] di quello realizzato con la società Mondo «La p[illegible]na va in calsse». [f. n.]

Bloccato su vagone

Aveva eroina [illegible] 14 mesi e resta in cella

ALESSANDRIA. Un anno e due mesi di reclusione senza benefici di legge causa un piccolo precedente penale (la condan[illegible] per sostituzione di persona): è questa la pena inflitta con giudizio immediato dal gip Baldini (un anno e sei mesi chiesti dal pm Poma) [illegible] Antonio Di Piazza, 44 anni, un romano disoccupato che vive in città, arrestato a ottobre (resta in carcere) per due vicende di droga.

L'uomo (lo ha difeso Massimiliano Lai), che fa uso di [illegible] stupefacenti, fra luglio e ottobre [illegible] [illegible] fermato due volte, [illegible] dalla polizia ferroviaria (era [illegible] [illegible] vagone dismesso allo smistamento della stazione), l'altra dai carabinieri in servizio antidroga (transitava in viale Repubblica).

[illegible] un'occasione Antonio Di Piazza fu trovato in possesso di quasi due grammi di eroina suddivisa in undici bustine, nell'altra aveva addosso meno di un grammo della stessa sostanza stupefacente, corrispondente a [illegible] dose. [e. c.]

Ieri in visita delegazione di esponenti radicali

Mancano cento agenti al carcere di S. Michele

Emma Camagna

ALESSANDRIA

Sono il sovraffollamento e la [illegible] di personale i due grossi problemi della [illegible] di reclusione di San Michele, dove peraltro pare attenuata la tensione dei mesi scorsi, mentre l'elevato numero di extracomunitari (163) e tossicodipendenti (80) rende difficile la situazione al carcere giudiziario di piazza don Soria.

Lo hanno accertato i radicali Bruno Mellano [illegible] regionale), Giulio Manfredi (membro della direzione del coordinamento radicale antiproibizionista) [illegible] Emanuele Gatti (esponente alessandrino), che ieri hanno sostato a lungo nelle due strutture.

In piazza don Soria (343 detenuti per una capienza di 348, in situazione, quindi, vivibile) sono i tanti extracomunitari [illegible] [illegible] problemi soprattutto di religione ed etnia. I due soli educatori sono assolutamente insufficienti, com[illegible] i tre di San Michele, mai tutti presenti, e per i tossicodipendenti scarseggiano le possibilità terapeutiche. «Con il rischio - dicono i radicali - di finire in overdose appena scarcerati».

Mancano cento agenti a San Michele, dove [illegible] rinchiusi [illegible] detenuti [illegible] fronte di una capienza di [illegible] posti. Gli extracomunitari sono solo 53, poche decine i tossicodipendenti, otto dei quali hanno accettato il percorso di reinserimento. Dieci i sieropositivi (sei in piazza don Soria, più due affetti da Aids, malattia ufficialmente [illegible] riscontrata al reclusorio).

In questa struttura i detenuti non hanno contatti - e se ne lamentano - [illegible] la direttrice Onilde Guidi, [illegible] ha delegato il compito alla vice.

Sulla situazione carceraria alessandrina, come su quella riguardante tutto il Piemonte, lo scorso giugno Mellano e il compagno di partito Carmelo Palma [illegible] inviato un esposto al procuratore generale [illegible] Torino. Ora si è appreso che la dottoressa Guidi è stata ascoltata in Procura cone persona informata sui fatti.

ALESSANDRIA

Incendiati cassonetti ad Acqui e a Casale

Teppisti in azione: hanno incendiato due cassonetti, ad Acqui, in via Morelli, e [illegible] Casale, in via Rosselli. Essendo di plastica, sono andati completamente distrutti rendendo [illegible] l'intervento dei vigili del fuoco e provocando un danno ingente, che accresce i costi della raccolta rifiuti, già ingenti. [r. c.]

[illegible]

[illegible] Torino oggi si apre il negozio di casa Borsalino

S'inaugura oggi a Torino in via Roma, 13, il negozio di casa Borsalino, che completa la serie di novità invernali della nota «griffe» alessandrina. Nei giorni scorsi erano stati aperti altri due centri esclusivi a Bologna e Verona. Oggi, nel capoluogo piemontese, è previsto un cocktail di benvenuto dalle 16,30 alle 20,30. [r. c.]

CASALE

È [illegible] decisa l'istituzione della Consulta della famiglia

Il Consiglio comunale ha deliberato (astenuti Nebbia, Oddone [illegible] Saba) la costituzione di una Consulta per le politiche familiari che dovrà promuovere iniziative a favore della famiglia, vista non solo «co[illegible] soggetto bisognoso, ma come luogo privilegiato di crescita umana», ha detto l'assessore Carlo Baviera. [f. n.]

SICCARDI Prato Nevoso - tel. 0174 334290
[illegible] NEVOSO Impresa vende in posizione centrale [illegible] e negozi [illegible] piste da [illegible] camera soggiorno servizi [illegible]
[illegible] NEVOSO Impresa vende stupenda vista piste [illegible] con balcone rifiniture accurate.
[illegible] NEVOSO Vendesi prestigioso locale mq. [illegible] partenza seggiovia adatto Abbigliamento sportivo noleggio sdraio e altro.
PRATO [illegible] Vendo mansarda monolocale arredato vicinanze piste [illegible]
PRATO [illegible] Vendo sulle piste tricamera arredata [illegible] e [illegible].
PRATO NEVOSO Affittasi Appartamenti Stagionali e Periodici

[illegible] Regione Piemonte - [illegible].S.L. N. [illegible] di Alessandria e Tortona [illegible]
Dipartimento Tecnico Logistico - Via Venezia n. 6 - 15100 Alessandria
Cod. Fisc. e P. IVA 01541220068 - tel. 0131 306200 - fax 0131 306201
AVVISO PER ESTRATTO
BANDO DI GARA PUBBLICA A LICITAZIONE PRIVATA
Il Responsabile dell'U.O.A. Tecnico Patrimoniale rende noto che l'Amministrazione dell'A.S.L. n. 20 di Alessandria e Tortona, con determinazione del Direttore del Dipartimento Tecnico Logistico n. 845 in data 23.11.2000, ha indetto gara pubblica a licitazione privata per l'appaltazione dei lavori di cui in oggetto di realizzazione nuovo Servizio di radiologia dell'Ospedale "S.S. Antonio e Margherita" di Tortona (AL). Importo dei lavori pari a L. 2.440.295.858 (euro duemilioniquattrocentoquarantamila duecentonovantacinque/858) di cui Euro 1.260.271,47 per oneri di sicurezza non soggetti a ribasso per L. 7.471.790 (euro settemilioni e Euro 3.858,85. La modalità e le condizioni di gara sono contenute nel bando integrale che può essere visionato presso la sede legale dell'Amministrazione, U.O.A. Tecnico Patrimoniale durante l'orario di ufficio dei giorni feriali. Potrà inoltre richiedere copia del bando integrale a chiunque ne faccia richiesta. Sono ammesse a presentare offerta i soggetti in possesso dei requisiti previsti dal D.P.R. 25.01.2000 n. 34. Il termine ultimo e perentorio per la presentazione delle domande di partecipazione e dei relativi allegati, che devono pervenire mediante posta raccomandata o consegnate direttamente al Protocollo Centrale dell'Amministrazione, sito in Via Venezia n. 6 - 15100 Alessandria, è fissato alle ore 16,00 del giorno 25.01.2001. I requisiti di ammissione, i criteri della gara, il bando integrale, sono quelli previsti dall'art. 21 del D.P.R. 25.01.2000, n. 34. La gara verrà esperita con il criterio di aggiudicazione di cui all'art. 21, primo c., della L. 11.02.94, n. 109 e successive modificazioni ed integrazioni. Ogni altra disposizione del procedimento è contenuta nel bando integrale, nel capitolato speciale d'appalto e nelle lettere di invito a presentare offerta.
Alessandria, li 23.11.2000
Il Responsabile Tecnico Patrimoniale
F.to Dott. Antonello Zaccone
Diventa leggi e nella banca dati on-line [illegible] www.leggipubbliche.com

Per [illegible] pubblicità [illegible] LA STAMPA
publikompass
Filiale [illegible] Alessandria
[illegible] ALESSANDRIA - Via Cavour, [illegible] - Tel. 0131.445.522 - Fax 0131.300.528

A VALENZA IL MONDO DELLA TELEFONIA AL TUO SERVIZIO
PuntoEffe
15048 VALENZA (AL)
Corso Garibaldi, 19
Tel. 0131 942534
Fax 0131 928448
Viale Dante, 25
Tel. 0131 950320
Fax 0131 957577
CENTRO TIM Assistenza Tecnica
PUNTO 187 TELECOM e-vai Stream

E alla suocera ?

Aspirapolvere
TERMOZETA Maggiolino
Potenza 1300 W. Avvolgicavo.
Spia sacco pieno.

DISPONIBILI
100 PEZZI
PER PUNTO VENDITA

49.000

SOLO OGGI
21 DICEMBRE

Offerta valida solo il 21 dicembre 2000 in tutti i punti vendita Media World. Salvo errori tipografici.

Media World
800 992200
Chiedi Caro Babbo

Media World
AVANTI NEL TEMPO

www.mediaworld.it

MONTEBELLO
Strada Statale 10 Voghera/Casteggio - Montebello della Battaglia (PV) - Tel. 0383.807211

APERTO
domenica
24 e 31
DICEMBRE

ELETTRODOMESTICI • FOTO • AUDIO • VIDEO • PC • TELEFONIA • CD • DVD

Nella notte il bandito si era aperto un varco sul retro, quindi è tornato

A Ovada rapina in due tempi

Segata l'inferriata, poi l'irruzione in banca

OVADA

Il rapinatore solitario che, pistola in pugno, si è fatto consegnare circa 50 milioni dalla filiale della Banca Popolare di Novara di via Torino probabilmente, di notte, si era preparato un varco per accedere ai locali. Infatti, è passato attraverso il finestrino del servizi sul retro del fabbricato, dopo state segate le sbarre dell'inferriata. Un operazione che deve essere eseguita precedentemente. Così gli impiegati si sono trovati improvvisamente di fronte rapinatore, armato e con il viso seminascosto da una sciarpa. Subito sono rimasti sbigottiti: non riuscivano a capacitarsi come avesse fatto ad entrare dal retro.

Il bandito, minacciandoli con la pistola, li ha costretti a entrare in un locale di servizio, che poi ha chiuso. impiegato invece è stato costretto ad aprire la cassaforte e consegnare i soldi. Riposto il denaro in una borsa, il malvivente è uscito dalla porta principale in via Torino, passando inosservato, anche perché, malgrado sia una strada centrale della città, a quell'ora, erano circa le 13, non era affollata. Probabilmente l'uomo è salito su un'auto e ha avuto il tempo di allontanarsi prima che giungessero i carabinieri chiamati dalla banca.

La filiale ovadese della Popolare di Novara già in aprile aveva colpo: ignoti, di notte, no portato via 100 milioni cassaforte del bancomat. I ladri, esperti, avevano trovato un originale sistema per neutralizzare l'allarme. [r. bo.]

La filiale della Popolare di Novara, dov'è avvenuto il colpo

Oggi arriva Passino

Alluvionati dilazioni sulle bollette

CASALE MONFERRATO

Il pagamento delle bollette relative metano alluvionate dilazionato 60 giorni (90 dalla emissione della fattura), non alle attività industriali e commerciali. Si riprenderà a fatturare normalmente da maggio 2001. Per le popolazioni alluvionate di Casale, Balzola e Morano le bollette dell'acqua saranno fatturate considerando i consumi del 2° semestre del '99, mentre le eccedenze di nel 1° semestre 2001, applicando tariffe base, che quella va alle eccedenze. Su consumo non sarà applicata tariffa per depurazione e fognatura. Su questo tema ampia era stata la discussione in Consiglio comunale martedì, introdotta da un ordine del giorno di Revello (Rifondazione) che chiedeva la defiscalizzazione degli tariffari per acqua, gas luce, (su l'amministrazione aveva già l'iter), discussione che poi era ampliata la richiesta rivolta all'Amministrazione di rimborsare completamente i dei consumi supplementari in considerazione dell'alluvione che ha imposto un maggiore utilizzo per il riscaldamento di acqua per le pulizie.

Autorità di bacino. Oggi saranno Casale i tecnici dell'Autorità di Bacino. Il massimo responsabile, Roberto Passino, aveva promesso, che sarebbe disposto quanto prima sopralluoghi direttamente nei punti più critici. per verificare e quali dare priorità, in che modo eseguirli e, anche, i punti materiale litoide è necessaria.

Al mattino sarà condotta un'ispezione tra Crescentino e Morano Po, nel pomeriggio è previsto un incontro con quelli del Comune Casale a cui seguiranno i sopralluoghi alle difese spondali questa zona. [f.m. - s.m.]

Decisione vicina

Nizza, arriva una sezione dell'Agrario

NIZZA

novità sotto l'albero di per l'istituto «Penna» di Asti: ormai a buon punto l'iter di trasformazione scuola professionale ad istituto (diplomerà periti, con possibilità di iscriversi all'albo ed esercitare la libera professione) e si profila l'apertura di una sede staccata a Nizza, nei locali del Pellati in via IV Novembre. In questi giorni lentamente mettendo a punto l'iter burocratico (delibere dei Comuni, parere della Provincia, riunioni), in modo da poter, nel giro di uno o due anni, collegare in modo più stretto la scuola e il mondo del lavoro nell'Astigiano.

Lo sviluppo del settore enologico, le possibilità di intraprendere professioni nel «verde» e, non ultimo, la presenza ad Asti del corso di specializzazione universitaria per tecnici settore alimentare, sono i punti di riferimento su cui poggia la richiesta di trafrormazione del «Penna». Inoltre, visto che il Sud Astigiano e l'Acquese sono due territori trainanti per l'economia agricola, pare azzeccata l'idea aprire una succursale in Valle Belbo. Che, dopo tanti anni, potrebbe perdere la nomina di «valle dei ragionieri», per diventare una fucina di periti agrari.

Dalle analisi compiute dalla scuola di Asti in vista del progetto di trasformazione, appare evidente i presupposti tutti: l'unico altro Sud Piemonte è a Rosignano, nell'Alessandrino, buoni collegamenti ferroviari e senza convitto. Nizza avrebbe invece tutti gli per giocarsi questa partita, aggiungendo l'istituto agrario a quello per ragionieri e al recente corso per geometri. [e. ce.]

CASALE

Arrestato per tentato furto «Ma quella mi»

Per ascoltare la versione del padrone di casa è stato rinviato al 31 gennaio il processo al marocchino Mustapha Fariss, arrestato dai carabinieri di Moncalvo con l'accusa di tentato furto in una abitazione. L'extracomunitario, processato per direttissima, si è difeso dicendo che abitato in quella casa che stava solo cercando recuperare le sue cose. [r. sa.]

ACQUI TERME

Fiamme in un in un palazzo di via Piave

Principio d'incendio in un condominio della città termale. Il fatto si è verificato nelle prima mattinata di ieri Piave 12. Le fiamme si improvvisamente levate dal vano dell'ascensore del palazzo provocando un denso fumo che ha invaso i locali. Sul posto, sono immediatamente intervenuti i vigili del fuoco che hanno riportato nuovamente la situazione alla normalità. [g. l. f.]

CASALE

Gli studenti reclamano recipienti per differenziata

«La città è sporca e disordinata, chiediamo Comune di mettere a disposizione un maggior numero contenitori dei rifiuti, soprattutto per la raccolta differenziata». La richiesta stata lanciata da un gruppo di studenti dell'istituto Labor del Liceo Artistico Canina. [r. sa.]

Dal «Premio San Vas» offerte per i restauri

presidente della Pro loco Casale, Francesco Mazzucco, che, in collaborazione con le sei associazioni economiche di categoria e con l'Arciconfraternita di Sant'Evasio aveva organizzato il Premio San Vas 2000, ha consegnato la somma di 2 milioni e mila lire al vescovo Germano Zaccheo destinati lavori di restauro della Cattedrale. [r. sa.]

Era interrotta per frane

Riattivata da oggi la linea ferroviaria Genova-Acqui

OVADA. La linea ferroviaria Genova-Ovada-Acqui è stata riattivata stamattina, con il transito del regionale 6150 in partenza da Brignole alle 6,07 e arrivo ad Acqui alle 7,30, e con regionale 11233 partito da Acqui alle 6,09.

La linea interrotta per frane cadute sulla statale 456 del Turchino, che nei pressi di Mele subito a monte della ferrovia, il pericolo, quindi, che lo smottamento potesse interessare anche i binari. L'Anas rimosso parte della frana, aprendo finalmente anche il passaggio, benché a senso alternato, del traffico automobilistico sulla statale. [r. bo.]

Aveva grammi di eroina

Giovane arrestato dai carabinieri per la droga in casa

STREVI. Nell'ambito dell'attività anti spaccio, i carabinieri del nucleo operativo di Acqui hanno arrestato Sergio Marchelli, 28 anni, di Strevi, via Seghini Strambi 29. Il giovane è stato sorpreso mentre secondo gli inquirenti stava per cedere a un tossicodipendente una dose di eroina. In una successiva perquisizione, in casa sua sono stati trovati altri quattro grammi di eroina. Di qui, l'arresto con l'accusa di detenzione di stupefacenti.

Sergio Marchelli è stato rinchiuso nel carcere alessandrino di San Michele, in attesa di essere ascoltato dall'autorità giudiziaria. [g. l. f.]

Denunciato inoltre senegalese che vendeva Cd falsi

Sequestrati tremila «botti» in una tabaccheria di Acqui

ACQUI TERME

I carabinieri Acqui hanno sequestrato nella tabaccheria via Moriondo 79, di Eugenio Casagrandi, circa mila pezzi tra botti e fuochi artificiali.

Il sequestro è stato operato in quanto, durante un controllo a scopo di prevenzione da parte dei militari, proprietario della privativa risultato sprovvisto necessaria autorizzazione alla detenzione tale materiale, rilasciata dalla questura previa la dei necessari requisiti tecnici, quali ad esempio l'esistenza di un'apposita camera sicurezza per lo stoccaggio del materiale, altamente infiammabile.

Già negli anni scorsi ad Acqui si erano registrati altri sequestri di «botti» in occasione delle festività natalizie e di fine anno.

Sempre i carabinieri compagnia di Acqui hanno bloccato e poi denunciato un senegalese, Omar Diop, anni, che è stato sorpreso mentre vendeva le vie della città Cd musicali e giochi Play station contraffatti.

Il materiale sequestrato dai militari, una novantina di pezzi, è buona fattura, visto che copertine dei videogiochi e dei Cd erano fedelmente riprodotte. [g. l. f.]

CLUB ITALIA SPORT

clubitaliasport@tiscalinet.it

VENDITA ON LINE

www.clubitaliasport.it

CASALE M.TO
Via Roma, 77
GALLERIA S. CROCE
Via Garibaldi, 1
Tel. 0142.455151

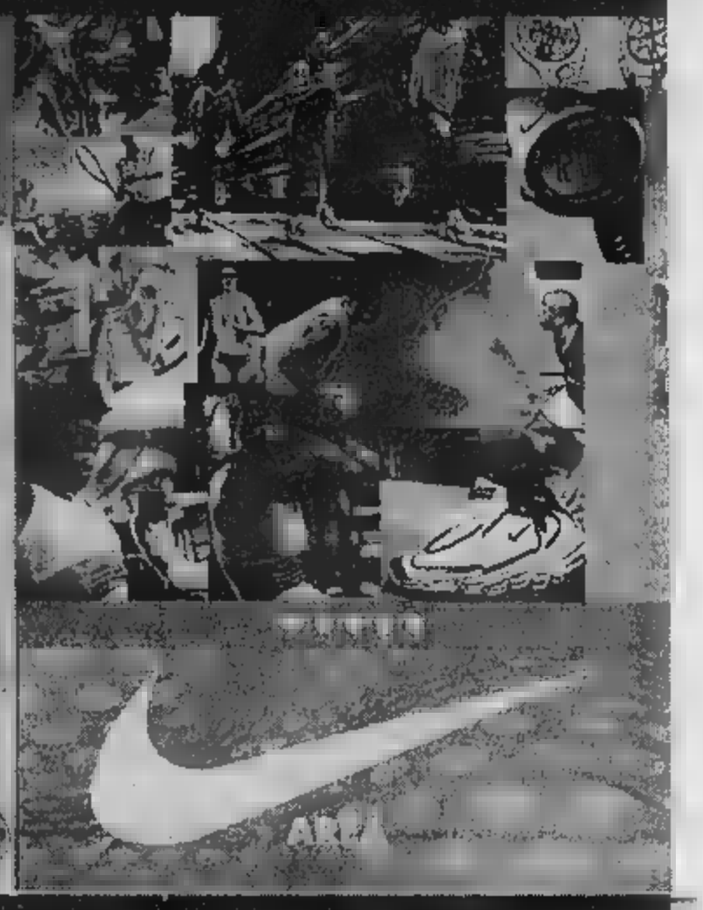

CANADIENS

ENTRA E VINCI UN VIAGGIO IN CANADA.

SALOMON

Pilot System

Sistema sci-attacco integrati per lavorare insieme. Gli sci diventano sempre più corti per offrire più maneggevolezza e un maggior effetto carving. Il sistema Pilot ne aumenta anche la stabilità. Gli sci diventano sempre più larghi, per offrire maggior versatilità e galleggiamento. L'inversione degli spigoli è più veloce. Viene migliorata la flessibilità dello sci, così come la trasmissione laterale. Inoltre i valori di sganciamento degli attacchi rimangono più costanti. Tutte le componenti del sistema lavorano intorno a due assi. La superficie dello sci non viene intaccata. Non più forare e avvitare.

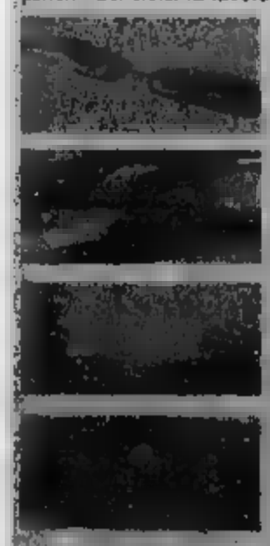

Le arcate, in metallo rigido, trattengono le componenti di sganciamento sullo sci e si collegano direttamente sopra la lamina. La trasmissione della potenza è diretta.

I trasmettitori, posizionati tra le componenti a slitta e le arcate, ammortizzano le vibrazioni, per una maggior stabilità e distribuiscono l'energia su tutta la lunghezza dello sci.

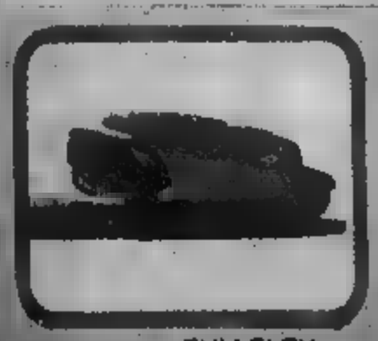

FULLFLEX

POWER CHANNLES

Anima, corpo, macchina
tutto sotto controllo

L'esperienza di chi è campione del mondo, di chi investe in ruicerca di materiali e tecnologie costruttive d'avanguardia, ha permesso di trtasformare il sistema Atomic in uno dei più moderni e sicuri del mondo. Atomic, la nuova frontiera dello sciare, un nuovo modo di intendere il tuo rapporto tra corpo e macchina. Atomic Race System, prepara la tua anima a provarlo.

ATOMIC

Da Alba l'appello di Petrini: «I produttori devono impegnarsi concretamente per la tutela delle colline»

Segreti di barolo e barbaresco nell'Atlante «slow» dei vigneti

ALBA

Nel giorno della presentazione dell'«Atlante delle vigne di Langa ov» «I grandi cru del Barolo e del Barbaresco», Carlin Petrini striglia i produttori e li invita a investire concretamente per la tutela e il recupero di quelle co da cui hanno avuto così tanto.

Il luogo scelto dal «vate» di Slow Food per la filipica in difesa di Langhe Roero è il Teatro Sociale, momento, l'illustrazione a un «parterre» di grandi del vino del volume che svela segreti e dettagli sui confini dei «cru» ignoti anche anche a chi sulle colline dove i figli più nobili del nebbiolo. Pagine cui vigneto per vigneto sono descritte le esposizioni al sole, l'altitudine, la composizione del suolo e notizie sulla qualità delle uve.

«Ho vissuto questa impresa editoriale - dice Carlin Petrini - come atto d'amore per queste terre accanto al lavoro nel 1990 grandi vigne del Barolo si affianca, in un volume, la descrizione dei terreni Barbaresco».

Dal '90 sono trascorsi dieci anni importanti per il valore dei vigneti e per il prestigio produttori. Proprio di qui Carlin Petrini parte con un appello forte: «Queste colline vi hanno dato tanto, bisogna pensare a reinvestire, a valore, tutelare e riscoprire». Petrini chiede un impegno concreto, invita il mondo del vino a guardare oltre l'enogastronomia a «salvare» - senza stravolgere - le bellezze di un territorio i «tajarin» rischiano di non essere sufficienti per mantenere le attuali presenze turistiche. Una riflessione che arriva proprio quando in tanti puntano aumentare la ricettività alberghiera, e, forse, costruire con poche fondamenta. (l. f.)

A lato, il pubblico di produttori al Teatro Sociale di Alba sopra «Carlin» Petrini durante la presentazione di ieri

Moscato: da Bruxelles sì agli aiuti

Sarà finanziata la distillazione di 120 mila ettolitri

Filippo Largnè

L'Unione europea ha approvato la distillazione mila ettolitri di moscato d'Asti vendemmia '99 invenduti nelle cantine sociali. Il via libera è arrivato direttamente da Bruxelles, dopo una riunione dei ministri dell'Agricoltura.

Il nulla osta comunitario suggella l'ultimo atto di una vicenda complessa. La distillazione era stata chiesta nel giugno scorso dal neopresidente dell'Assomoscato, Giovanni Satragno come unica soluzione per azzerare il comparto e tentare rilancio in grande stile». Ora Satragno, che è produttore vinicolo e sindaco di Loazzolo si dichiara soddisfatto. «Abbiamo affrontato anche forze sociali e politiche contrarie, convinte dell'impercorribilità del progetto, che è doloroso ma necessario». Impegnato serie di incontri con i viticoltori (questa sarà Castiglione Tinella) Satragno, rammenta gli incontri dei mesi scorsi al Ministero dell'Agricoltura di Roma, coi funzionari Agea, l'Aima, che si occuperà dello smaltimento delle eccedenze. In una nota ringrazia i politici «che hanno dato una mano a superare lo stallo»: il ministro alle Politiche agricole, Alfonso Pecoraro Scanio, e i parlamentari Lino Carlo Rava (alessandrino) e gli astigiani Giovanni Saracco e Vittorio Voglino.

Le operazioni di distillazione partiranno tra gennaio e febbraio 2001; il moscato sarà avviato alle distillerie per la trasformazione in biocarburante (alcol combustibile). Il costo dello smaltimento è tra i e i miliardi di cui da fondi Ue e il da stanziamenti pubblici nazionali. Domani a Torino si riunirà la commissione paritetica (parti agricola e industriale) per valutare anche il momento del mercato sperando in una forte ripresa delle vendite di «Asti» in questi giorni di brindisi.

GIRO di VITE

Gli auguri delle facce da vino

Sergio Miravalle

Permettete alcune considerazioni di «augurilogia»: ovvero lo studio degli auguri ed in particolare dei biglietti che in questi giorni arrivano per posta, nonostante le e-mail, i messaggini sui cellulari e le telefonate. Gli auguri, almeno a Natale, c'è ancora chi li scrive e fa piacere riceverli.

Nel mondo del vino, fino pochi anni fa, il biglietto medio era un austero cartoncino color paglia, con indirizzo, eventuale marchio e breve frase augurale. I più azzardati lo arricchivano con il disegno qualche artista, reclutato e normalmente pagato in bottiglie, per dare un tocco di novità alle loro etichette. C'era chi si affidava all'immagine di pievi e castelli e le cantine erano rigorosamente polverose con ragnatela d'ordinanza. Peccato non averli tenuti. Testimoniano meglio di tante parole, come il mondo, anche quello del vino, sia cambiato abbia fatto dell'immagine uno dei perni attorno al quale ruotare.

Volti di produttori in biglietti natalizi e nuova bottiglia di nome «Alfiera»

Ed eccoli i nuovi biglietti d'auguri del Duemila e dintorni: colorati, evocanti plurilingue (giapponese compreso) e soprattutto con le facce dei produttori in primo piano: facce da vino, non più timorose e nascoste, ma orgogliosamente in primo piano, per dire che in quella bottiglia ci sono loro, le loro fatiche, le speranze, i successi. Loro non un nome inventato dalle agenzie marketing.

Tra i primi alcuni «grandi» come la famiglia Bologna-Braida di Rocchetta Tanaro che appare in cantina le figure fustellate una sorta di presepe enologico. Ora arrivano allegri ritratti d'interni l'intero gruppo di famiglia schierato, dai nonni ai nipoti (i Garberoglio i Ferro della Ca'd Carussin San Marzano Oliveto augurano gioia e felicità ed una gigantesca «cavagna» in vimini). E poi ci sono quelli sorridenti tra i filari, o a cavalcioni barrique, altri che abbracciano bicchieri colmi o li alzano controluce con sguardo sognante un tocco di . Franco Zoccola, presidente della cantina sociale Ricaldone, (250 soci, 12 miliardi di fatturato) un bicchiere di cristallo di rosso e un altro di bianco e sembra chiedere: quale preferite?

Tutti i rappresentanti delle aziende del Con tutela vini d'Asti e del Monferrato si sono fatti ritrarre, in una bella immagine sotto un grande albero (a proposito, nome della nuova bottiglia che il sodalizio proporrà, d'intesa con l'Avir, «Alfiera», scelto dopo un sondaggio-concorso tra i consumatori).

Gli auguri, si è detto, sono lo specchio di come è mutata l'immagine del mondo del vino. Dai primi rigorosi ritratti in studio Toni Thorimbert, per i tre volumi dei «Vignaioli storici» di Veronelli nel 1987, alla crescente visibilità «live» di oggi, sui media e non solo.

E per tanti volti che si fanno conoscere uno ci ha lasciati: Giuseppe Boffa, patriarca della «Pio Cesare» di Alba. Uomo del vino tutto d'un pezzo, lascia al figlio Pio una prestigiosa eredità enologica. Un brindisi alla sua memoria.

L'idea Omnitel SPECIALE NATALE

STEREOTEL
di Bellana Alberto

TRIUM MARS WAP
solo 299.000 lire
con 50.000 lire di traffico telefonico incluso

SAVVY VISUAL
199.000 lire
con 50.000 lire di traffico telefonico incluso

SIEMENS A35
solo 299.000 lire
con 50.000 lire di traffico telefonico incluso
grigio - bluette

PANASONIC GD52
solo 299.000 lire
con 50.000 di traffico telefonico incluso
blu - silver
verde

NOKIA 7110
solo 499.000 lire
con 50.000 lire traffico telefonico incluso

Via E. Raggio, 32/A - Novi Ligure - Tel. 0143.71119

L'idea Omnitel per un regalo speciale

Al Municipale una cantante della Virginia alla prima tournée europea

Il gospel di Regenna Burden

A Casale si chiude il ciclo «Blues al femminile»

CASALE MONFERRATO

Ultimo appuntamento questa sera, alle 21, al Teatro Municipale (anziché all'auditorium Santa Chiara) con la rassegna «Blues al femminile»: c'è il concerto di Regenna Burden, accompagnata dal trio femminile Her Gospel Sisters.

Regenna Burden, cantante di colore originaria della Virginia, è alla prima esibizione in Europa: con lei le coriste Bernette Ellis, Sabrina S. Hailes e Melisha M. Meadows, mentre il gruppo che accompagna è formato da Keith Laws (tastiere), Eddie White (basso) e Jeffrey L. Owens (batteria).

A Regenna Burden la critica riconosce un equilibrio di passione, eleganza e schiettezza che poche altre artiste possiedono. Le sue performances riecheggia la profonda tradizione di vocalità religiosa, ma anche profana della sua Virginia.

Regenna sostiene che la sua anima «è stata modellata dalla chiesa, rafforzata dalla famiglia e liberata dalla musica» e riconosce particolare l'influenza del padre, un reverendo operaio nei cantieri navali, che le fece conoscere la gioiosa intensità del grande gospel meridionale e che la convinse, quattordicenne, ad esprimersi per la prima volta come solista in un meeting di preghiera.

Per anni si è esibita nelle chiese, ma anche in prigioni, riformatori e ospedali: nella sua visione, basata anche sul superamento di dolorose esperienza personali, il gospel rappresenta «un suono di libertà» e porta con sé un potere di guarigione.

Buona la prevendita, restano comunque posti disponibili con biglietto a 10 mila lire. [r. sa.]

Regenna Burden con le coriste Bernette Ellis, Sabrina S. Hailes e Melisha M. Meadows

Nei locali

Dal british rock agli Anni '70-'80

Canzoni d'autore di Moreno Del Signore, leader del gruppo Scomunica, questa sera al Docks café di Tortona in viale Mariano Dallapiane: il locale apre alle 20,30.

La migliore rock dance degli Anni Settanta e Ottanta viene proposta questa sera al Deux Chevaux di **Ovada**, sulla strada per Tagliolo, dal Supertrio.

Sono tre fratelli e si chiamano Pasquale, Davide e Andrea, ma quando la gente li conosce soprattutto come The S-Tour Dee: c'è chi li definisce un vero juke-box vivente, dal quale si possono ascoltare tutti i generi musicali. Stasera sono al Cowboys Guest Ranch di **Voghera**.

C'è una serata house con il deejay Andrea alla Locanda dei Quattro Moschettieri di **San Salvatore**.

Al Thunder Road di **Godè** è in programma questa sera la finale interprovinciale del concorso «Rock targato Italia»: si alternano sul palco le formazioni Crimen, Genetic Tazebao, Mandala, Dolce Lete, Aromi Naturali e Lys Noirs.

Dopo l'esordio con i Morblus, band veronese nota in tutta Europa, il festival del blues «Dal Mississippi al Po» prosegue stasera al Covhause di strada Pavia 8, a **Valenza**, la Water Warm blues band, molto seguita dagli appassionati di questo genere musicale per la capacità dei fiati di rendere particolarmente «calda» ogni interpretazione. [b. v.]

Moreno Del Signore, leader Scomunica

TREVES A VALENZA DOPO LA GROLLA D'ORO

Al Sociale si proietta «Rosa e Cornelia»

Alle 21, al Sociale di piazza Verdi, a **Valenza**, viene proiettato «Rosa e Cornelia», il film del regista Giorgio Treves, che interviene alla serata. L'ingresso è libero. L'iniziativa arriva a pochi giorni dall'assegnazione, a Saint Vincent, della «Grolla d'oro» sia al film che alle interpreti femminili Athina Cenci, Chiara Muti e Stefania Rocca.

La storia si dipana sullo scontro tra i diversi «universi» educativi della contessina Cornelia e della poverissima Rosa, entrambe incinte, relegate nello stesso ambiente. La serva trasmette alla padrona l'amore per la creatura che porta in grembo, inizialmente rifiutato dall'aristocratica. Tra le donne nasce, quindi, un legame fortissimo (nella foto, la scena dello «scandaloso» bacio) sino al momento del parto e dei suoi terribili segreti.

Treves è stato aiuto regista di Sica, Visconti e Rosi. E' stato de «La coda del diavolo», vincitore del David di Donatello. Ha ricoperto anche l'incarico di direttore artistico del festival «Asti Teatro». [r. c.]

In un libro le origini del primo nucleo cittadino

Calorio e la ricostruzione dell'abitato di Bergolium

ALESSANDRIA

Alle 18 di oggi, nella sede della Società di storia, arte ed archeologia - in via Cavour 39 - sarà presentato il volume di Gianfranco Calorio «Bergolium», edito dalla Favolarevia di Castelnuovo Scrivia.

Con l'autore ed il segretario della Società di storia, Pier Ciriaco Astori, intervengono l'assessore comunale alla Cultura, Gianfranco Cuttica di Revigliasco, Paola Caroli e Gian Maria Panizza degli Archivi di Stato di Torino e Alessandria.

Il volume riporta i risultati di una intensa ricerca durata diversi anni per arrivare alla possibile ricostruzione del territorio di Borgoglio, il borgo antico di Alessandria prima della costruzione della Cittadella sabauda e del tessuto urbano attraverso una evoluzione durata secoli.

La ricerca parte dal primo Borgoglio collinare, antecedente la fondazione della città, per passare al borgo-quartiere sulla riva sinistra del Tanaro, alla sua completa distruzione nel XVIII secolo.

Gianfranco Calorio, architetto e docente di architettura al Politecnico, ha affrontato una lunga per arrivare a un'ipotetica ricostruzione del territorio di Borgoglio

Il volume di pagine è ricchissimo di illustrazioni e tavole. «Lo studio delle immagini - dice Calorio, architetto e docente di architettura al Politecnico - riproposto in chiave di lettura diretta, diventa il disegno della memoria del nostro territorio e delle nostre radici, punto di partenza per approfondimenti successivi, integrazioni o correzioni, fonte di interesse per le trasformazioni avvenute che hanno portato alla realtà attuale». [f. m.]

Sabato e domenica al Macallé di Castelceriolo

Con «La dodicesima notte» protagonista è l'ambiguità

ALESSANDRIA

«La dodicesima notte» di William Shakespeare è un'opera poco rappresentata del grande autore inglese, forse in ragione della tortuosità: ma Laura Bombonato, giovane attrice e regista alessandrina, ama andare controcorrente e l'ha scelta per mettere alla prova gli allievi del corso di recitazione che tiene al Macallé di Castelceriolo. Sul palco di quel teatro viene messa in scena sabato, alle 21,30 (con replica domenica, alle 17) questa commedia che pone al centro di tutto l'ambiguità, l'elemento del dubbio.

«E quel senso di precarietà che caratterizza ogni scelta diventa condizione esistenziale dei personaggi - spiega Bombonato -: in particolare di Viola, che vive una trama di equivoci amorosi e, alla fine, ne risulta vittima».

La commedia viene rappresentata integralmente, ma solo nelle scene più significative: Stefano Nozzoli ha musicato alcune composizioni originali e le eseguirà dal vivo al pianoforte sul palco.

Laura Bombonato attrice e regista alessandrina ha scelto «La dodicesima notte» di William Shakespeare per mettere alla prova i suoi allievi del corso di recitazione

Gli interpreti vivono a turno diversi ruoli; per facilitarne la comprensione al pubblico sarà il colore dell'abito a identificare i personaggi di Orsino, Malvolio, Viola-Cesario, il capitano, Olivia, un prete e Sebastian.

In scena vanno Piergianni Agoglio, Luciana Caniggia, Ilaria Maccarini, Massimo Brioschi, Daniele Ceva, Gigi Di Carluccio, Dino Prevignano, Marco Triches, Simone Conti, Barbara Passalacqua e Roberta Ponticello.

I biglietti mille lire. [b. v.]

Canti natalizi

«Le chardon» a Murisengo

Stasera, alle 21, nella parrocchiale di Murisengo, concerto di canti natalizi con la corale di Torino «Le Chardon». Alla stessa ora, nella chiesa del Sacro Cuore, al Valentino di Casale, spettacolo con studenti che vanno dalla scuola materna sino al liceo. [r. sa.]

«Avvento a Novi»

Termina il ciclo di corali

A chiudere la rassegna di corali «Avvento a Novi» il concerto di Natale che si tiene stasera nella chiesa di San Nicolò, in via Girardengo, alle 21. La Corale Novese, diretta dal maestro Adriano Nichele, proporrà brani gospel e spiritual insieme a canti tradizionali italiani e natalizi. Il concerto è a favore del Gruppo Vincenziano. [m. pu.]

Teatro scuola

«L'asino d'oro» di Apuleio

«L'asino d'oro», tratto dalla novella del latino Apuleio, vien e rappresentato oggi e domani dalla compagnia Nonsolotea-tro, alle 10, nella sala grande del Comunale: è rivolto ai bambini delle elementari e della prima media nell'ambito della rassegna teatrale «Scuola amo-mio». [r. c.]

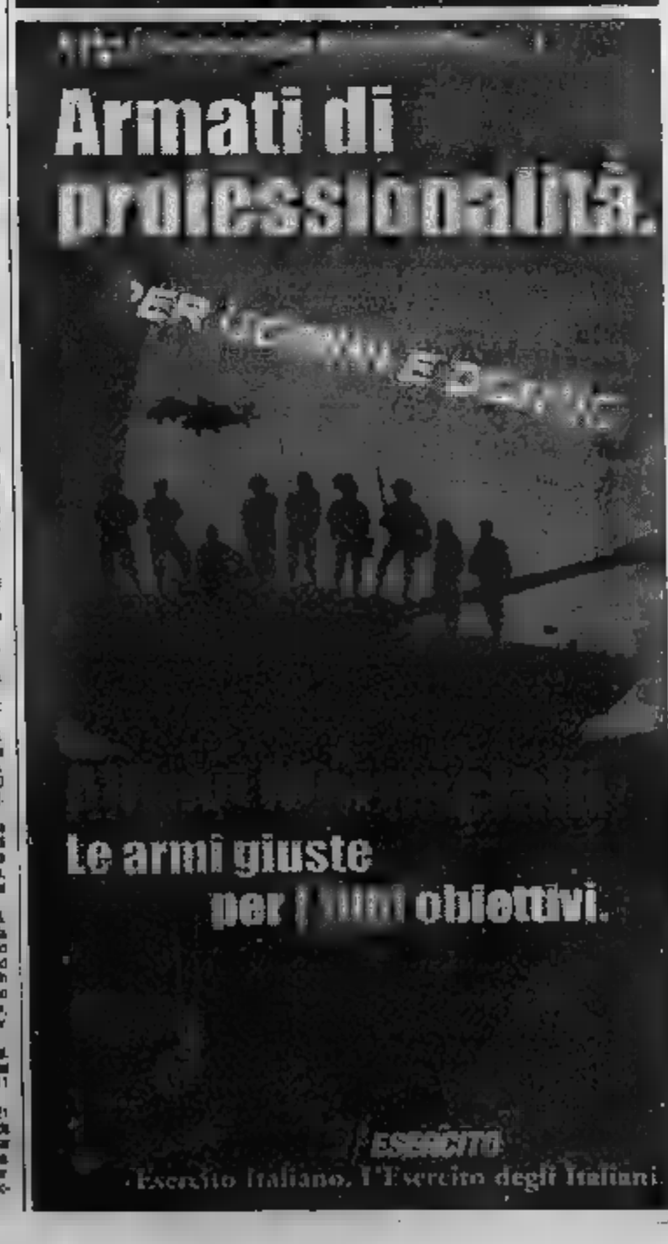

stasera

AL CINEMA

ALESSANDRINO
Tel. 0131-252.644
Saggio Danza Musica Alessandria
Ore 21

AMBRA. Tel. 0131-252 079
Trappola criminale
di J. Frankenner con B. Affleck, C. Theron
Ore 20-22.20. L. 12.000/9000

- Sala Grande. Tel. 0131- 240
a New York
regia Joan Chen con R. Gere
Ore 20-22.20. L. 12.000/9000

COMUNALE - Sala Ferrero. Tel. 240
Criminali da str
di e con Woody Allen con H. Grant
Ore 20.15-22.30 L. 12.000/9000

CORSO. 0131-268 080
Il
Ore 20-22.15. L.

PTal. 0131-252 112
Dinosauri
Walt Disney
Ore 20,20-22.20 L. 12.000

MONVERNO. Tel. 0131-252.707
Baise moi
Vietato minori 18 anni
Ore 20,30-22,25. L. 12.000

KRISTALLI - Sala Kubrick. Tel. 0131-345.221
Chiedimi se sono felice
con Aldo, Giovanni e Giacomo
Ore 20,10-22,30 L. 12.000

KRISTALLI - Sala Kurosawa. Tel.
La verità nascosta
di R. Zemeckis con M. Pfeiffer, H. Ford
Ore 20-22.30. L. 12.000

ARISTON. Tel. 0144-322.885.
OGGI RIPOSO
Ore 20,15-22.30 L. 10.000/8.000

CRISTALLO. Tel
OGGI RIPOSO
Ore 20.15-22,30. L. 10.000/8000

MARA. Tel
OGGI CHIUSO Ore 21. L

BALBO. Tel. 0141-824 889
OGGI CHIUSO
Ore 20.15-22.30 L.

VITTORIA. Tel. 0142-452.291
Chiedimi se sono felice
con Aldo
Ore 20.10-22.25

POLI. Tel. 0142-452 081
Dancer in the dark
Ore 19.50-22,20. L. 10.000

MODERNO. Tel. 0142-452 816
Dinosauri
Ore 20-30-22 30 L. 12.000/9000

MACALLE'. Tel. 0131-585 001
Venerdì Concerto di **Ian Paice**
ore 22,15. Ingresso L. 25 000
Sabato e domenica: Teatro
Sabato ore 21,30; domenica ore 17
Ingresso L. 10.000

LUX. Tel. 0141-702.788
Le verità nascoste
di R. Zemeckis con M. Pfeiffer, H. Ford
Ore 20-22.30. L. 10.000/8000

SOCIALE. Tel. 0141-701.496
Gallindo
Teatro L. 15 000/10.000

VERDI. Tel. 0141-701.459
MULTISALA VERDI - Sala Verdi.
OGGI CHIUSO

MULTISALA VERDI - Sala Aurora.
OGGI Chiuso
Ore 20-22,30. L. 10.000/8000

MULTISALA VERDI - Sala Regina.
OGGI CHIUSO
Ore 20,15-22.30. L. 10.000/8000

MMS. Tel 0143-321.472
Dinosauri
Walt Disney
Ore 20,30-22,30.

MODERNO DUE M. Tel. 0143-78.290
Chiedimi se sono felice
Giovanni e Giacomo
Ore 20,30-22,30 L. 12.000/8000

COMUNALE DTS Tel. 0143-81.411
Chiedimi se sono felice
Giovanni e Giacomo
Ore 20-22.15. L. 12.000/8000

CINEMA TEATRO SPLENDOR Tel. 0143-81.411
OGGI CHIUSO
Venerdì **Galline in fuga**
Ore 20,15-22,15 L. 12.000/8000

Teatro COMUNALE.
OGGI CHIUSO
Ore 21.15 L. 8000

LAGA. Tel. 0143-62 895
Body Guards
Ore 20,30-22,30. L. 10.000/6000

MULTISALA SOCIALE - Sala 1. Tel. 0131-861.326
Chiedimi se sono felice
con Aldo, Giovanni e Giacomo
Ore 20,30-22,30. L. 12.000/8000

MULTISALA SOCIALE - Sala 2. Tel. 0131-861 326
Autunno a New York
Ore 20,30-22,30. L. 12 000/8000

CineTeatro SOCIALE. Tel
Rosa e Cornelia
Il regista Giorgio Treves sarà presente
bero

ARLECCHINO. Tel. 0383-648.124
Anna dei Miracoli
Teatro Con Mariangela D'Abbraccio
Ore 21.

nei locali di

TORINO

ACCADEMIA piazza S. Giulia 2 bis, tel. 011 85 78.07. in the dark. Or.: 19; 22.
STUDIO via Chiesa della Salute 77/b, tel. 216.6764. Chiedimi se sono felice. Or.: 15,30; 17,50; 20,10; 22,30.
ADUA 2 corso Giulio Cesare 67, tel. 856.521. Charlie's Angels Or.: 16; 16,10; 20,20; 22,30.
ADUA 4 corso Giulio Cesare 67, tel. 856.521. rl Or.: 15,30; 17,15; 5; 22,30.
AMBASCIATORI MULTISALA corso Vittorio Emanuele 1 52, tel. 547 007. Sala 1: Chiedimi se sono felice Or.: 15,30; 17,50; 20,10; 22,30. Sala 2: Autumn in New York. Or.: 15,45; 18; 20,15; 22,30. Sala 3: Galline in fuga. Or.: 14,30; 16,30; 18,30; 20,30; 22,30.
ARLECCHINO corso Sommeiller 22, tel. 561 7190. Sala 1: Prossima apertura. Sala 2: Prossima apertura.
CAPITOL via San Gaetano 24, tel. 540 605. Teatro 2: Or.: 15,20; 17,10; 19; 20,50; 22,40.
CENTRALE via C. Alberto 27, tel. 540.110. Il sole negli occhi ore 16,30. Viale della speranza ore 18,30. Parlo sempre e fantasio ore 20,30. Anni facili ore 22,30.
via Garibaldi 32/a, tel. 436.07.23. Bread and roses. Or. 15,15; 17,30; 20,10; 22,30.
C. CHAPLIN 2 via Garibaldi 32/a, tel. 436.07.23. L'erba di Grace. Or.: 15; 16,55; 18,50; 20,45; 22,40.
CINE corso G. Cesare 106, tel. 232.029. L'incredibile. Vist. ren. 14 Or.: 15; 17,30; 20; 22,30.
Giarrossi 9, tel. 542 422. I fiumi di porpora 18,05; 20,20; 22,35.
- Sala Bolaffi via Montebello 82, tel. 327.2214. L'erba di Grace Or.: 16,30; 18,30; 20,30; 22,30.
- Sala Soldati via Montebello 82, tel. Bread and roses. Or.: 15,50; 18,05; 20,20; 22,35
ELDEN MAJESTIC piazza Sabotino, tel. 447.52.41. Dinosauri. Or.: 15,20; 18,50; 18,40; 20,20; 22,20.
ELDEN SUD piazza Sabotino, tel. 447.52.41. Il libro segreto delle streghe. Or.: 15,20; 17,05; 18,50; 20,25; 22,35.
MASSE piazza Sabotino, tel. 447.52.41. La nascosta. Or.: 15,10; 17,30; 20; 22,30.
piazza Vittorio Veneto 5, tel. 817.16.42. Chiedi sono felice. Or.: 15,30; 17,50; 20,10; 22,30.
EMBASSY corso Moncalieri 241, tel. 661.54.47. Il partigiano Johnny. Or.: 20; 22,30.
ERBA 2 corso Moncalieri 241, tel. 661.54.47. Vedi lettra.
ETOILE via B. Buozzi ang. via Roma, tel. 530.353. criminale Or.: 16, 18,10; 20,20; 22,30.
30, tel. 817.203.23. **IMAX - Il libro segreto delle streghe.** Or.: 20,20; 22,30.
FIAMMA corso Trapani 57, tel. 385.2057. Chiedimi se 5; 17,30; 20; 22,30.
4, tel. 521.4318. Chiuso per lavori.
via Po 21, tel. 812.59.98. Il cielo sopra. Or.: 18; 18,10; 20,20; 22,30.
via S. Teresa 5, tel. 534.614. Stalker - Ne degli Or.: 16,30; 18,30. Il pianeta di Natale. Or.: 20,20; 22,30.
LUX Galleria S. Federico, tel. 541.283. La verità nascosta. Or.: 15,10; 17,40; 20,10; 22,40.
via Montebello 8, tel. 817.3045. Chiuso per lavori.
MASSIMO via Montebello 8, tel. 817.1046. Chiuso per lavori.
MAZZINI ALE 1 via Pomba 7, tel. 812.41.73.
Angela Or.: 16,05; 18,20; 20,25; 22,30.
MAZZINI ALE 2 via Pomba 7, tel. 812.41.73. **Baise moi.** min. 18 Or.: 15,50; 17,35; 19,05; 20,50; 22,35.
OLIMPIA 1 via Amarolfo 31, tel. 532 448. **L'incredibile.** Vist. ren. 14 Or.: 15; 17,30; 20; 22,30
OLIMPIA 2 via Amarolfo 31, tel. 532.448. **Il Grinch.** Or.: 15,45; 18; 20,15; 22,30.
REPOS 1 via XX Settembre 15, tel. 531 400. **Galline in fuga** Or.: 14,50; 16,45; 18,40; 20,35; 22,30.
REPOS 2 via XX Settembre 15, tel. 531.400 **Autumn in New York.** Or.: 15,45; 18; 20,15; 22,30
REPOS 3 via XX Settembre 15, tel. 531.400. **Chiedimi se sono felice.** Or.: 15,30; 17,50; 20,10; 22,30.
REPOS 4 via XX Settembre 15, tel. 531.400. **The yards** Nine yards. Film in lingua originale. Or.: 15,45; 18; 20,15; 22,30
REPOS 5 via XX Settembre 15, tel. 531.400. **Il Grinch.** Or.: 15,45; 18; 20,15; 22,30.
ROMANO Galleria Subalpina, 45. da strapazzo Or.: 16; 18,10; 20,20; 22,30.
STUDIO ARTE via Acqui 2, tel. 819.01.50. Galline in fuga Or.: 15; 16,50; 18,40; 20,30; 22,30
VALENTINO 1 Teatro Nuovo c. M. d'Azeglio 17, tel. 650.02.00. **Scary movie** Vist. 14 Or.: 20,30; 22,30.
VALENTINO 2 Teatro Nuovo c. M. d'Azeglio 17, tel. 650.02.00 **I fiumi di porpora** Or.: 20,30; 22,30.
VITTORIA via Roma 356, tel. 5621789 **Dinosauri** Or.: 15,15; 17,05; 18,55; 20,45; 22,35.
TEATRO REGIO. Ore 20.30 **Il barbiere di Siviglia** di G. Rossini, C. Rovaris direttore, Regia di F. Sciari, Orchestra e Coro del Teatro Regio. Con F. Vassallo, L. Puvirelli, A. Sirugusa. Durata 3 h. Almeno 30 ingressi a L. 25.000 dalle 19.30. Biglietteria (ore 10,30-18 e 19,30-20,30). Tel. 011 8815 241/242.
PICCOLO REGIO G. PICCOLI. Ore 21 Antologia polifonica e canti natalizi, concerto con il Coro La Bottega Musicale di San Raffaele Cimena diretto da Giovanni Gucci Musiche di Schumann, De Sotp, Gallus, Kodaly Arbos, Da Victoria, Morales. Ingresso libero. Info: Associazione Amici del Teatro Regio. Tel. 011 8178108.
AUDITORIUM GIOVANNI AGNELLI Lingotto via Nizza 25. Ore 20,30 turno rosso. Orchestra Sinfonica Nazionale della Rai: 11° Concerto Stagione Sinfonica 2000-2001. David Lloyd-Jones direttore. Teresa Ringholz, Joanne Pillard soprani. Lori Poulton contralto. Thomas Summerhill tenore. Ronnie Johansen basso. Athestis Chorus. Filippo Maria Bressan maestro del coro. Musiche di Charpentier, Bach, Poltrona L. 80 000, ingr. L. 35 000, rid. giov. 18.000. Inf. tel. 011 8104863-8104861
AUDITORIUM RAI Orchestra Sinfonica Nazionale della Rai. Biglietteria presso il Palazzo della Radio, via Verdi 31 dal martedì al venerdì ore 10-14. Per inf. tel. 011 8104.53/810.49.81.
CONCERTO TRIO «G. Verdi» - piazza Solferi. Ore 21 Città di Torino - Corpo di Polizia Municipale. Banda Musicale del Corpo di Polizia Municipale Paolo Bon direttore. Coro Voci «G. Puccini» della Città di Venaria Reale vocale «Il sogno di Pollio» Musiche di Bar Strauss, Paolo-Bepi, Banana-Krusty, Rodgers-Hart, Webber-Weber. Inf. 011 4423448.

Telemania

VIA GHILINI 97 - ALESSANDRIA - Tel. 0131234704
Fax 0131445984

CENTRO TIM

CENTRO WIND POINT

CENTRO omnitel POINT

RITIRIAMO E VALUTIAMO
IL VOSTRO USATO GSM

NOKIA 8210
£. 695.000

NOKIA 8210
+
*SCHEDA
OMNITEL
50.000 traffico
£. 749.000

NOKIA 3310
£. 419.000

NOKIA 3310
+
*SCHEDA
OMNITEL
50.000 traffico
£. 464.000

NOKIA
£.

NOKIA 3210
+
*SCHEDA
OMNITEL
50.000 traffico
£. 344.000

WAP

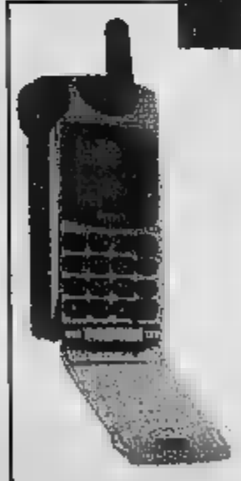

SONY Z5
£. 799.000

SONY Z5
+
*SCHEDA
OMNITEL
50.000 traffico
£. 844.000

NEW WAP

SONY J5
£.

+
*SCHEDA
OMNITEL
50.000 traffico
£.

NEW WAP

ERICSSON T20
£. 569.000

+
*SCHEDA
OMNITEL
50.000 traffico
£. 594.000

*Possibilità sostituzione in offerta
scheda Omnitel con scheda Tim a L. 90.000
(100.000 traffico + 100 messaggi)
oppure Wind a L. 45.000 (50.000 traffico)

PRESSO LA NOSTRA SEDE ALTRE FANTASTICHE
OFFERTE A PARTIRE DA L. 199.000
CON 100.000 DI TRAFFICO !!!

OFFERTA VALIDA
FINO AD ESAURIMENTO
SCORTE

Comune di Alessandria | Regione Piemonte | ipaglieri s.p.a. | Collegio Costruttori Edili ed Affini della Provincia di Alessandria | Cassa di Risparmio di Alessandria SPA

Dicembre in città

programma

Info: www.comune.alessandria.it

venerdì 15 dicembre

- Ore 21.00 / Chiesa di Piazza S.Stefano: *Circoscrizione Alessandria Centro* **Concerto di musica natalizia**

sabato 16 dicembre

- Ore 21.15 / Piazza S.Rocco / Chiesa Parrocchiale di S.Rocco: *Presidenza del Consiglio Comunale di Alessandria* / **Intorno al Presepe**
- Via Caniggia: **Oversize Jazz Group**
- Via Vochieri: **Cioccolata calda**
- Via Migliara: **Mostra di quadri**
- Via Milano e Via Vochieri: **Ossi di Seppia (trampolieri mangiafuoco)**
- Via Ferrara, Via S.Lorenzo, Galleria Guerci, Via Modena: **Babbo Natale**
- Ore 18.30 / Via Milano / Chiesa di S.Lucia: **Concerto della Cappella Alexandrina, Coro della Cattedrale di Alessandria**

domenica 17 dicembre

- Via Migliara: **Pagliacci con palloni**
- Galleria Guerci: **Trigono Trio in concerto** *Pianoforte: Elena Laguzzi, Flauto: Maria Laura Cantamessa, Fagotto: Licia Crevani*
- Via Milano e Via Vochieri: **Banda Rotta Fraudolenta**
- Via Ferrara: **Pizza assortita, The Joy Singers (gruppo musicale)**
- Corso Roma: **Caldarroste**
- Dalle ore 14.30 / Piazza Perosi: *Circoscrizione Alessandria Nord* / **"Festa di Natale"**
- Ore 16.00 / Via Paolo Sacco / Pattinodromo: **"Natale sui pattini"**
- Da P.zza S.Stefano a C.so Monferrato: **Vin brûlé, Musica e Laboratorio dei burattini**
- Scuole elementari: *Circoscrizione Europista* / **La bancarella del libro**
- Ore 17.00 / Via S.G. della Vittoria: **Distribuzione di Vin Brûlé ■ degustazione di vini della cantina sociale di Mantovana**

mercoledì 20 dicembre

- Ospedaletto Infantile: *Circoscrizione Europista* **Manifestazione congiunta di tutte le circoscrizioni nei locali dell'Ospedaletto**
- Ore 18.00 / Galleria Guerci: **Concerto ■ coro ■ Conservatorio "A.Vivaldi" Concerto di Natale dell'orchestra del Conservatorio "A.Vivaldi" di Alessandria**

giovedì 21 dicembre

- Via Migliara: **Cioccolata calda**

venerdì 22 dicembre

- Via Migliara: **Cioccolata calda**
- Via Milano: **Concerto**

sabato 23 dicembre

- Dalle ore 15.00 alle 18.00 Cinema Ambra DLF: *Associazione Cittadina Alessandria Sud* / **Spettacolo musicale per bimbi ■ brindisi**
- Via Migliara: **Cioccolata calda**
- Corso Acqui: **Arriva Babbo Natale al Cristo**
- Via S.Giacomo della Vittoria: **Tante sorprese**

domenica 24 dicembre

- Ore 23.00 / Piazza Ceriana: **2^ edizione del Presepe Vivente**
- Via S.Giacomo della Vittoria: **Tante sorprese**

domenica 31 dicembre

- Dalle ore 20.00 alle 2.00 / Studi di Radio B.B.S.I., C.so Acqui, 39: **5° Capodanno in Radio**

sabato 6 gennaio

- Ore 21.00 / P.zza S.Rocco / Chiesa Parrocchiale di S.Rocco: *Presidenza del Consiglio Comunale di Alessandria* **Concerto ■ Natale dell'orchestra del Conservatorio "A.Vivaldi" di Alessandria**

domenica 7 gennaio

- Ore 15.00 / Via Mazzini / Teatro Parvum: *Circoscrizione Centro* **Spettacolo di danza scuola Peter Larsen**

domenica 31 dicembre Ore 21.000 · Piazza Garibaldi

Federica Panicucci presenta:

883 | **Federico l'Olandese Volante** | **Concerto per fuochi artificiali**

Progetto grafico: Alessandro Lucchini

CAPODANNO 2001 spazio agli eventi

Squadra decimata per la trasferta di Carrara: indisponibili cinque titolari

Grigi, momento di riflessione

Sul tappeto l'assetto societario e i rinforzi

Roberto Gelato
ALESSANDRIA

Momenti di riflessione all'Alessandria per quanto riguarda eventuali cambiamenti ai vertici societari dopo il rincorrersi di voci, nei giorni scorsi, su potenziali acquirenti. Ma sono anche giorni importanti per definire le strategie di mercato.

Rinforzare, per tempo, un'Alessandria che non riesce a tirarsi fuori dalla zona playout, dove «staziona» da 13 partite finora disputate.

Dal 2 gennaio si apre la terza ed ultima fase del calcio mercato che si protrarrà fino al 31. E la squadra, in evidenti difficoltà sul piano costruzione del gioco e in attacco, ha necessità almeno di due innesti, a centrocampo e nel settore offensivo.

Intanto per la trasferta di sabato a Carrara, mister Rossetti fa la conta dei disponibili. Fra giudice sportivo (che ha anche multato la società di 4 milioni e mezzo) ed infermeria, le notizie sono sconfortanti.

Non saranno in campo Rossi, fermato per due turni e Iachini (uno). Rossetti, in compenso, recupera Moro e Franchini in difesa: entrambi hanno scontato la giornata di stop.

Disco rosso anche per Di Cintio (stiramento), Sinagra - che solo martedì ha ripreso ad allenarsi - e capitan Scazzola (contrattura muscolare: rientrerà il 7 gennaio con la Lucchese).

Cristiano Scazzola rientrerà a gennaio

BOCCE

Torneo Parodi

Le quadrette agli «ottavi»

OVADA. Al Torneo mobilificio Parodi, ieri e oggi «ottavi» della gara di categoria superiore.

Rimasto in sospeso il confronto fra Andrea Genova di Merlo e Demoliner e Italsistem Alessandria con Notti, Pozzi, Scarsi e Fisanotti, non giocato lunedì, per il girone a 10 punti, questi i risultati che hanno permesso le qualificazioni nelle rispettive poule: La Soffitta Ovada (Ricci, Cortellazzi, Porati, Vignolo)-Edil Pedrelli (Picasso, Castagnola, Olcese, Daglio) 13-1; Bolzanetese (Risso, Toccalino, Bricola; Pastorino)-Calvarese Recco (Glori, Pessano, Salerno, Olcese) 13-9; Cementi Marchelli Ovada (Rossi, Costa, Parodi, Leveratto)-Edil Bovio Acqui (Ressia, Mangiarotti, Acarne, Oggero) 10-7.

Per il girone a 8 punti: Belvedere Valenza (Nizzo, Cattai, Benedetti, Pizzichello)-G.M. Flora Molare (Vassallo, Trani, Oraindi, Polla) 13-8; Fapat Ovada (Laguzzi, Boltero, Parodi, Vignolo)-S. Michele Alessandria (Accossato, Pagella, Gatti, Milani) 13-2; Gollo Serramenti Silvano (Reggio, Ricci, Olivieri, Piacenza)-Capriatese (Benso, Leva, Robbiano, Macciò) 13-6; Voltrese (Perrone, Perrone, Olivieri, Cremeschi)-Cineteatro Comunale Ovada (Piccardo, Ravera, Priano, Massa) 13-10.

Quarti e semifinali, mercoledì 27, e giovedì 28, mentre le serate di domani e sabato sono dedicate alle quarti e semifinali della gara di categoria D. [r. bo.]

A Verona la casalese torna alle gare dopo un lungo stop

D'Arienzo cerca conferme nei tricolori in vasca corta

ALESSANDRIA

Primi grandi impegni per il nuoto e il casalese Giuliano D'Arienzo torna a riproporsi da protagonista, dopo la lunga assenza dovuta ad un ascesso tonsillare. L'atleta delle Fiamme Gialle prende parte ai campionati tricolori in vasca corta, in programma oggi e domani a Desenzano sul Garda.

Disputa le due distanze preferite nel dorso, i 100 e i 200 metri, sperando di essere tornato su buoni livelli di forma.

Con lui, c'è la luese Eleonora Porta (Cn Torino), che gareggerà nei 50 e 100 dorso e nelle staffette 4x50 mx e sl.

A Tortona, intanto, una défaillance organizzativa Federazione regionale non ha impedito ai ragazzi del Gulliver Derthona di mettersi nella giusta luce: «All'ultimo momento, sono stati dirottati nella nostra piscina 5 dei club che dovevano prendere parte alla manifestazione assoluti di Torino, valida per la qualificazione ai campionati di categoria - spiega l'istruttore Gianfranco Migliardi -, ma solo società minori, con conseguente mancanza gli stimoli».

Ciononostante, alcuni atleti hanno fatto cose grandi: Diletta Lugano ha percorso i 200 in 2'26"3, a soli 3/10 dal tempo per italiani, fissato da Alberto Bonissone, che ha nuotato i 400 sl in 4'23"6, con uno «scarto» di soli 6/10. Ottimi anche Fabio Daglio, Andrea Lazzarini e Francesca Pastore, che hanno ottenuto il record personale rispettivamente in (4'14"1), nei 200 (2'38"6) e nei 400 sl (4'43").

Strepitoso Marco Merli, che ha migliorato di ben 12" e 7" i suoi limiti nei 400 sl (4'40") e 200 sl (2'15").

Bravi anche Simona Zanfavaro, Stefano Longhi, Luca Scarame, Marta Pallavicini, GianLuca Messi- Fernando Sanna, Marco Affricano, Filippo Piacentino, Martina Legnaro, Andrea Ferrari, Nazzareno Viale, Sofia Viale, Daria Dallocchio, Sonia Moro, Michele Bincoletto.

Per la «3 G» Valenza, seguita dall'istruttore Franco Mazzarello, prestazione super per Valerio Motta nei 200 e 400 sl, di Valeria Fiocco 200 e 400 sl, Mattia Bonafede e Luca Liparota ra e nei 200 mx. [r. c.]

AUTOMOBILISMO

Gara a inviti che segna la fine della stagione sportiva

Giacomelli e Ballestrero al rally de «Il Ciocchetto»

OVADA

Furio Giacomelli e Valter Ballestrero sono le punte di diamante che la Gi.Ma. Autosport schiererà al 9° Rally Il Ciocchetto, prestigiosa gara a inviti che segna ormai anni il termine della stagione rallistica. L'acquese Giacomelli, neo campione italiano di gruppo N nel «Due Litri», disputerà la gara al volante di una Mitsubishi Lan- Evo VI di gruppo e avrà navigatore D'Amore. «Il rally corre alla vigilia di Natale, già per questo è speciale - afferma Giacomelli -. E' una gara anomala che si disputa nel parco del Ciocco, con prove speciali cortissime, spettacolari e molto insidiose e proprio per questo affronterò la competizione come festa». Ballestrero invece, cui fianco ci sarà Davide Bocca, condurrà la Citroen Saxo kit solitamente usata da Schiavo nel tricolore: dopo aver conquistato lo scorso anno il N il driver alessandrino cercherà di rendere dura la vita agli avversari. La partenza del rally è prevista per venerdì alle 13 arrivo della prima tappa 17; la seconda tappa partirà alle 8,30 sabato per concludersi mezzogiorno dopo 12 prove speciali. [f. g.]

ARTI MARZIALI

Sei medaglie d'oro, cinque d'argento e otto di bronzo per il club guidato da Alessandro Finisguerra

Karate, gli atleti dell'Accademia brillano a Porzolo

E allo stage di Locarno ricevono elogi per l'elevato livello tecnico

CASALE MONFERRATO

Due giorni d'importanti impegni per l'Accademia Karate Casale, che raccoglie i frutti del lavoro svolto da Alessandro Finisguerra, con Daniele Mongelli e Sabrina Bergamini.

A Pozzolo il club casalese ha fatto il vuoto nella manifestazione agonistico organizzata società locale, mentre a Locarno si è distinto nello stage europeo condotto dal maestro Paolo Bolaffio, cintura nera VII Dan.

A Pozzolo gareggiavano 150 karateka di età i 5 e i 13 anni, provenienti da Piemonte, Lombardia e Liguria. I casalesi non hanno faticato ad imporsi, ottenendo 6 medaglie d'oro, 4 d'argento e 8 di bronzo.

L'oro è andato a Mattia Broggi, Luciano Pitruzzello, Maria Barberis; alle esordienti Ilenia Caligaris (5 anni) e Tabata Ercolani e alla fortissima Pistone. Argento per Veronica Banigno, Simone Di Mascio, Riccardo Irinot, Michael Pitzus e Giacomo Capra. Terza piazza per Leonardo Geraci, Mattia Negri, Raffaele Ugazio, Marco Magnani e per gli esordienti Davide Allegra, Gabriele Bortolini, Davide Brachetto e Pamela Messena.

A Locarno, allo stage indetto dall'istruttore Mario Campisi in collaborazione con la Federazione Svizzera, Finisguerra ha ottenuto le congratulazione Bolaffio per il livello tecnico dei suoi 13 atleti: l'azzurro Emanuele Mazzetti, Cristina Restivo, Maurizio Eligi, Pietro Vento, Marina Quarto, Paolo Inguaggiato, Gianluca Gentile, Francesco Fizzinga, Daniel Ghilardi, Viviana Lago, Fabio Beltrame Spina, Antonio Rosato e la giovanissima campionessa Valentina Rosato. [r. c.]

La valenzana Cristina Restivo

THUNDER ROAD
www.thunderroad.it
FARE UN RALLY
TRA LA GENTE
DOVE
DOVE LA PV
0131 230855

~ DA SERGIO ~
ZA
Via
0131 947701
A
Ce
0131 2973
NOVI LIGURE
Girardengo
Poss trovare:
I formaggi D.O.C.
• il castelmagno
• formaggio di fossa
• vasto assortimento tome D.O.C.
• gorgonzola al mascarpone
I salumi D.O.C.
• il culatello
• lardo d'Arnad colonnata
• salame con tartufo barolo
• cinghiale
... E POI TANTI ALTRI PRODOTTI ...
... COME SEMPRE A PREZZI IMBATTIBILI!
N.B. SI CONFEZIONANO CESTI NATALIZI

HS
RISTORANTE
HOTEL
SALERA ★★★★
CENTRO CONGRESSI
Via Monsignor Marello - ASTI
Augura Feste
Cenone di Fine Anno 2000-2001
Aperitivo:
Spumante Brut metodo classico con stuzzichini
§
Terrina di ostriche scalogno all'aceto balsamico
Sottile di salmone marinato agli agrumi
Insalata di carciofi e pistacchi al parmigiano
Zampone con purè di lenticchie
Cestino di polenta con funghi porcini e toma
§
Sorbetto alla mela verde
§
Tagliolini saltati agli scampi
Risotto al bagnetto di quaglie
§
Cosciotto d'agnello al profumo di timo
Filetto di coniglio al Melograno su letto di
§
Soufflé di mele e uvetta con crema di Grand Marnier
Panettone - Cesti di frutta
Caffè
§
Servizio di Cantina:
Gavi di Gavi "Raggio"
Dolcetto d'Alba
Barbera del Monferrato
Asti Spumante
Champagne Henriot
Orchestra Spettacolo "I Novelli"
L. 170.000 tutto compreso
Hotel Ristorante Salera
Via Monsignor Marello, 19 - 14100 ASTI - Tel. 0141.41.01.69 - Fax 0141.41.03.72
e-mail: salera@tin.it - http://web.tin.it/salera

"Respirate l'atmosfera di questa Terra, amerete l'unicità dei suoi Vini
Scopriteli qui da Noi."
VITICOLTORI del TORTONESE
I Viticoltori del Tortonese vi invitano a visitare l'antica cantina e il tradizionale punto vendita.
Orario: dal Lunedì al Venerdì 10.00-12.00/14.00-18.00 Sabato 9.00-12.00
Viticoltori del Tortonese - Cantina Sociale di Tortona - Via Muraglie Rosse, 5 - 15057 Tortona (AL) Tel./Fax 0131/861265

ubyssi

www.berlucchi.it

BERLUCCHI
sempre

«SERVONO LE CONDIZIONI PERCHE' I PREZZI LI FACCIA IL MERCATO»

«Nelle Tlc c'è poca concorrenza»

Pompei: Telecom ha gli stessi nostri costi?

intervista

Marco Zatterin

«Si lavora molto sulla definizione delle regole del gioco e non si pensa abbastanza alla loro applicazione». Eccolo qui, assicura Tommaso Pompei, il limite del funzionamento del mercato italiano delle Tlc. L'azione dovrebbe andare più a fondo e creare le condizioni perché la concorrenza possa esplicitarsi al massimo. Invece, insiste l'amministratore delegato della Wind (la controllata telefonica Enel presto sarà fusa con Infostrada), non è sicuro che la legge sia uguale per tutti e, di conseguenza, nessuno può dire che ci sia giusta competizione fra le parti, e nemmeno che Telecom Italia abbia gli stessi doveri dei diretti rivali.

Tutto comincia col canone e l'aumento deciso la scorsa settimana dall'Authority Tlc. «Il canone dovrebbe compensare gli oneri della rete. Perché questo avvenga in modo corretto, occorre un'esatta definizione dei costi (che dovrebbero essere certificati da un ente terzo) e una giusta ripartizione fra tutti i protagonisti del mercato. E' una questione tecnica di contabilità regolatoria che si lega ad un altro interrogativo: "una volta definito il costo di accesso alla rete, come facciamo a essere sicuri che sia sostenuto sia dagli operatori nuovi entrati sul mercato che dalle divisioni business di Telecom Italia?" Telecom si trova nella straordinaria situazione per cui vende il prodotto a tutti (quello dell'ultimo miglio), e contemporaneamente ha una propria divisione che quello stesso prodotto lo dà ai consumatori. Il momento non esiste una certezza formale che i costi sostenuti da Telecom siano gli stessi che gravano su Wind, Infostrada, e gli altri cento e passa operatori».

Come mai?

«In Italia sono stati fatti grandi passi nella regolamentazione delle Tlc e sono d'accordo col presidente dell'Authority, Enzo Cheli, dice che siamo in linea con l'Europa. Ad una buona definizione del quadro non corrisponde però una equivalente attenzione ai dati di fatto, cioè a come la competizione si è effettivamente sviluppata».

Di chi è la colpa?

«Oggi si cita come indice di apertura del mercato il numero delle licenze. Si dice: "Ci sono 90 operatori autorizzati di rete fissa, dunque il mercato è aperto". Non è vero. Per misurare la concorrenza bisogna confrontare i minuti di traffico di Telecom Italia con quello dei nuovi entrati sul mercato. La situazione è sbilanciata. Il regolatore dovrebbe riflettere con attenzione....»

Il nuovo canone rispecchia i valori di mercato?

«Non anche accettare che sia congruo. Eppure manca una cosa. Quando si propone una revisione del canone perché si sostiene che i costi hanno portato le spese a un certo livello, bisognerebbe indicare come si intende ridurre in parallelo gli oneri per i clienti».

Pensa che non dovrebbe essere il regolatore a fissare i prezzi?

«I prezzi li fa il mercato. L'Authority deve definire delle condizioni in cui il mercato possa esplicitare tutti i suoi effetti, riducendo i prezzi e incrementando l'efficienza. Non c'è alternativa».

Dopo l'annuncio dell'aumento del canone, Infostrada ha deciso di rimborsarlo ai clienti. Colaninno l'ha definita una mossa da «sagra paesana».

«Mi intendo poco di sagre paesane, così ho scarsi argomenti per valutare un ambiente che non frequento. La nostra offerta tende a spostare l'attenzione sul costo del servizio. E' una cosa che possono fare tutti: la stessa Telecom non è obbligata a conservare il canone. Mi rendo conto che venendo da decenni in cui canone e servizi sono stati separati si possa avere difficoltà nel concepire il cambiamento. Ma questo è il mercato...»

I vostri critici dicono che finanziate il rimborso del canone con l'aumento delle tariffe elettriche Enel.

«Sono argomenti evocati strumentalmente per confondere il grande pubblico. Come ha detto anche Mario Monti il problema della diversificazione delle aziende in monopolio è di non utilizzare fondi che provengono da attività in monopolio per finanziare attività in concorrenza. Questo si realizza attraverso una separazione strutturale che è esattamente quello che noi abbiamo fatto».

Intanto Colaninno ha preannunciato una controffensiva. Cosa si attende?

«Che in certi casi Telecom consideri anche l'opportunità di una rimodulazione del proprio sistema di offerta. Qualsiasi cosa faccia Colaninno, comunque, siamo pronti a rispondere. E' il bello della concorrenza...»

Il 2001 sarà l'anno della Borsa per Wind?

«Attendiamo il via libera dell'Antitrust europeo per fonderci con Infostrada e dar vita alla Nuova Wind. L'obiettivo è poi quello di andare in Borsa entro fine giugno».

Parliamo di Internet. Con Iol leader di mercato. Adesso che farete?

«C'è una comunità di utenti fissi, molto numerosa, che già è abituata al portale Wind e Iol. Quando saranno disponibili i telefoni Gprs e Umts i clienti mobili che già utilizzano i servizi sul loro pc vorranno averli anche sul loro portatile. Noi ci rivolgeremo a loro».

Con quali contenuti?

«Partiamo dalla musica. Ne aggiungeremo altri pensati ad hoc per la rete. Quello dei giochi ad esempio, è uno dei canali più interessanti. Infine vogliamo rendere aperta la rete a chi ha contenuti da offrire. Come si vede, l'unico limite è la fantasia».

Magari ci si mette la politica. Si vota in parlamento. Siete nel mirino del Polo. Lo ritiene un pericolo?

«Abbiamo sentito parecchie voci critiche, ma nessuno ha espresso riserve sul progetto industriale. Il nostro obiettivo è la creazione di valore. E' la cosa che abbiamo fatto e che continueremo a fare. Siccome il mondo moderno va in questa direzione, francamente quello politico è un problema che non mi pongo».

Tommaso Pompei, ad di Wind

LICENZE UMTS L'ASSEGNAZIONE SLITTA A META' GENNAIO

ROMA. La questione delle «bande sporche», ovvero le frequenze più vicine e dunque più soggette alle interferenze, fa slittare l'assegnazione delle licenze Umts. La decisione dell'Authority, attesa ieri, arriverà solo a metà gennaio; in ogni caso a ridosso della scadenza fissata dal disciplinare di gara. A sollevare questioni, in audizioni con l'Authority che si sono svolte nei giorni scorsi, sono state due delle 5 società assegnatarie della licenza: Andala e Wind. «Secondo i nostri tecnici c'era una disparità di trattamento - affermano a Wind - tra noi e alcuni altri gestori sull'assegnazione delle frequenze. Abbiamo fatto presente il problema all'Authority e siamo contenti che abbia giudicato giusta la nostra segnalazione». Per Wind «ci sono gli strumenti adeguati per evitare queste disparità nel blocco frequenze». Anche Andala ha fornito nei giorni scorsi all'Authority «approfondimenti tecnici e una serie di considerazioni sulla questione delle frequenze». L'Authority dunque ai è presa qualche giorno in più ma ogni caso - lo rilevano tutti i gestori assegnatari della licenza minimizzando il rinvio (non solo Andala e Wind che hanno sollevato il problema ma anche Tim, Omnitel e Ipse 2000) - «è nei tempi».

COMUNE DI SANTERAMO IN COLLE
PROVINCIA DI BARI
Ripartizione Tecnica

Avviso per estratto di concorso di progettazione

Il Comune di Santeramo in Colle, indice un concorso di progettazione per la "Trasformazione e Riqualificazione del Mercato Coperto".
Al concorso possono partecipare ingegneri ed Architetti iscritti al relativo ordine professionale, nonché i soggetti di cui all'art. 17, co. 1, lettere d), e), f), g) della L. 109/94 con l'osservanza delle condizioni e previsioni dell'art. 51 del D.P.R. 554/99. La partecipazione di raggruppamenti temporanei deve prevedere la presenza di un professionista abilitato da non meno di cinque anni. Le società di ingegneria e le società professionali debbono possedere i requisiti di cui agli artt. 53 e 54 del D.P.R. 554/99.
Il plico, contenente gli elaborati e la busta relativa alla 1ª fase, dovrà, pena l'esclusione pervenire entro le ore 12 del 21/3/2001 al Protocollo Generale del Comune di Santeramo in Colle, indirizzato alla Ripartizione Tecnica, piazza dott. Simone, 8.
Per ottenere copia del bando integrale, gli interessati potranno rivolgersi alla Ripartizione Tecnica del Comune di Santeramo in Colle.

IL SINDACO
rag. M. Digregorio

IL DIRIGENTE DELLA RIP. TECNICA
geom. Luca Paolo Cavallazzi

CONSORZIO SERVIZI ECOLOGIA ED AMBIENTE "C.S.E.A."
BANDO DI GARA
PER APPALTO

Il Consorzio Servizi Ecologia ed Ambiente, presso il Comune di Saluzzo, Via Macallè 9, 12037 Saluzzo (CN), Tel. 0175 211301, telefax 0175 211326, rende noto che intende appaltare il servizio per la progettazione, costruzione, gestione attiva per un periodo minimo di 20 anni e gestione passiva trentennale, di una piattaforma per lo stoccaggio, il trattamento, la selezione, la raffinazione la biostabilizzazione, la deferrizzazione e la valorizzazione di rifiuti RSU, e di tutte le operazioni ed i servizi a questa collegati. L'importo presunto dell'appalto determinato ai sensi dell'art. 4 del D.Lgs 157/97 e s.m.i. è determinato pari a L. 35.640.000.000, pari a Euro. Luogo a termine di ricezione delle offerte all'indirizzo del soggetto appaltante succitato, entro e non oltre le ore del giorno. E' richiesta la cauzione provvisoria pari ad 1/20 dell'importo dei lavori a base d'asta, pari a lire 1.782.000.000. Il criterio di aggiudicazione, ai sensi dell'art. 23 del D.Lgs. 157/95 così come modificato dal D.Lgs. 65/00, è quello dell'offerta economicamente più vantaggiosa, valutabile sulla base della documentazione richiesta e presentata dalle ditte concorrenti, così come indicato nel Capitolato Speciale di appalto e bando di gara, il Capitolato Speciale di Appalto e la documentazione così come ogni eventuale informazione necessaria, potranno essere richiesti, dal martedì al venerdì dalle ore 8.30 alle 12.30 e dalle 14.30 alle 17.00, e sabato dalle ore 8.30 alle 12.00.
Saluzzo, lì 12/12/2000

IL PRESIDENTE DEL CONSORZIO
GRECO Cav. GIOVANNI

CITTÀ DI LECCE
Avviso di gara per pubblico incanto

Lavori: Sistemazione a piazza, parcheggio e verde attrezzato dell'area circo-stante il mercato comunale di "Settelacquara"
Importo a base d'asta L. 1.072.020.565 (Euro 553.682,43), compreso oneri di sicurezza, finanziato con mutui Cassa DD.PP.
1) Ente appaltante: Comune di Lecce;
2) Giorno e ora della gara. La gara avrà luogo alle ore 9,30 del giorno 18/1 presso il Settore LL.PP. via Settembre, 37 - Lecce.
3) Procedura di aggiudicazione Pubblico incanto ai sensi del art. 1 lett. a) del D.Lgs. 358/92.
4) Classificazione dei lavori categoria prevalente OG3.
5) Documentazione relativa alla gara. I requisiti e modalità di partecipazione sono contenuti nel bando integrale di pubblicazione all'albo pretorio comunale. Bando e documenti visionabili presso Ufficio Appalti via XX Settembre, 37 nelle ore di ufficio - tel. 0832/682247, riproducibile a proprie cure e spese.
6) Ricezione delle offerte, entro il giorno 12/1/2001 ore 12,00.

IL DIRIGENTE U.T.
Piergiorgio Salentinino

publikompass
Concessionaria di pubblicità

CITTÀ DI TORINO
Avviso di asta pubblica n.285/2000 per estratto
Per riqualificazione ambientale di Piazza Vittorio Veneto

Importo base: a corpo L. 1.322.735.886 L. 2.102.264.614 a misura - oltre L. 50.000.000 per oneri per piani di sicurezza, non soggetti a ribasso d'asta - Totale dell'appalto L. 3.475.000.000, pari a 1.794.587,72 euro.
Il bando integrale, cui si fa rinvio per quanto riguarda i requisiti e le modalità di partecipazione, è in visione e può essere ritirato presso il Settore Appalti, Piazza Palazzo di Città 1, Torino. Sarà pubblicato sulla Gazzetta Ufficiale della Repubblica Italiana del 27/12/2000 e visibile su internet:
http://www.comune.torino.it/appalti/
Scadenza presentazione offerte: ore 9 di mercoledì 17 gennaio 2001.
Torino, 4 dicembre 2000.

IL DIRETTORE DEL SERVIZIO CENTRALE ACQUISTI-CONTRATTI APPALTI
dott.ssa Mariangela Rossato

CITTÀ DI TORINO
Procedura negoziata n. 290/2000 per estratto

Per l'individuazione di un progetto finanziario idoneo ad assicurare la protezione dei rischi finanziari connessi alla variazione dei tassi di interesse - Cat. 6 CPC 8113. Informazioni su deliberazione e capitolato presso Servizio Centrale Risorse Finanziarie - Ufficio Gestione Indebitamento (Tel. 011 442 2920). Gli interessati possono presentare domanda di partecipazione, con le modalità specificate nel bando di gara integrale, cui si rinvia, entro il 5/1/2001. Il bando integrale sarà affisso all'Albo Pretorio dell'Ente dal 21/12/2000 e sarà inoltre pubblicato sulla Gazzetta Ufficiale della Repubblica Italiana n.297 del 21/12/2000, sulla Gazzetta Ufficiale della Comunità Europea e sarà visibile su Internet al seguente indirizzo:
http://www.comune.torino.it/appalti/.
Torino, li 11/12/2000.

IL DIRETTORE DEL SERVIZIO CENTRALE ACQUISTI CONTRATTI APPALTI
dott.ssa Mariangela Rossato

LE GRANDI FIRME
a prezzi di stock

ACCESSORI DELLE MIGLIORI MARCHE
A PREZZI SCONTATISSIMI.
GRANDE ASSORTIMENTO CAPPOTTI,
GIACCONI, TAILLEURS.

VENDITA TOTALE
CON SCONTI SINO
AL 50%

I NOSTRI MARCHI:
ICEBERG, ASPESI, C.P. COMPANY, FENDI, ZANONE allegri, Versace sport, ANTONIO FUSCO, GERANI, KRIZIA UOMO, ISSEY MIYAKE, BALAJO, VERSUS, GIANFRANCO FERRE, valentino, Barbara, bybloy, ANIS

Aperto le domeniche
dalle 9,30 - 12,30
alle 15,00 - 19,30
VI ASPETTIAMO

Roberta, Marcella e Barbara
CON PROFESSIONALITÀ E DISPONIBILITÀ VI GUIDERANNO PER I VOSTRI ACQUISTI NATALIZI!
Tel. 0165.45828 Località Grand Chemin 114 (a fianco Unieuro) St-Cristophe

Merry Christmas & Happy New TIM.

Se stai cercando un regalo di Natale diverso dal solito, scopri il piacere di regalare un nuovo telefonino Tim: il modo più innovativo per stare ancora più vicino alle persone che ami. Se vuoi sapere tutto sui telefonini Tim e sulla tecnologia Wap, ti aspettiamo nel Centro TIM "CENTRO VALDOSTANO DELLA TELEFONIA".

Centre Valdôtain de la Téléphonie
Centro Valdostano della Telefonia

Aosta - Via Kaolack 5 traversa di Corso Lancieri - Tel. 0165 363208
Pont St. Martin - Via Chanoux, 79 - Tel. 0125 807303

CENTRO TIM

BABY DOLL
YSL PARIS

YVES SAINT LAURENT
www.babydoll-yslparis.com

PROFUMERIE
MODUS

ALBA
DECA - MODUS
V. Emanuele 23

ALBA
DECA - MODUS
Via T. Calissano 3

ALBA
DECA - MODUS
Savona 7

ALBA
Corso Piave 16/D

AOSTA
VEGLIO - MODUS
Via Gramsci 4

BRA
Via Marconi 19

CUNEO
Via XX Settembre 10

CUNEO
Via XX Settembre 43

CUNEO
Galleria Ipercoop

FOSSANO
Via Roma 154

SALUZZO
C.so Piemonte 54

SAVIGLIANO
Via Savio 13

DA GIOVEDÍ 21 DICEMBRE

SOLTANTO DA CARREFOUR!

SOLO FINO A DOMENICA 24 DICEMBRE*

*Offerta valida negli ipermercati con insegna Carrefour, Continente, Euromercato, escluso il punto vendita di San Filippo del Mela (ME). Salvo esaurimento scorte.

L. 9.800/kg
€ 5,06

FILIERA QUALITÀ CARREFOUR

Vieni a trovarci all'interno del Centro Commerciale POLICENTRO
Località Aeroporto, 2 - Via Consolare Pompea

24 DICEMBRE
SIAMO APERTI
DALLE ORE 8.00 ALLE ORE 20.00

Carrefour è di parola.

Regala la bellezza Clarins, regala la felicità.

CLARINS

PARIS

Quest'anno fai del tuo Natale
un Natale in Bellezza, regala Clarins.

PROFUMERIE

MODUS

I NUOVI NEGOZI DELLA BELLEZZA

ALBA
DECA by MODUS
Via V. Emanuele, 23

ALBA
DECA by MODUS
Via T. Calissano, 3

ALBA
DECA by MODUS
P.zza Savona, 7

ALBA
C.so Piave 16/D

AOSTA
VEGLIO by MODUS
Via Gramsci, 4

BRA
Via Marconi, 19

CUNEO
Via XX Settembre, 43

CUNEO
Galleria Ipercoop

FOSSANO
Via Roma, 154

SALUZZO
C.so Piemonte, 54

CUNEO
Via XX Settembre, 10

SAVIGLIANO
Via Savio, 13

Dock'931
IL [illegible]
scarpe, borse ed accessori di qualità
grande Fiera di Natale
PREZZI STREPITOSI

La STAMPA
PAGINA [illegible] GIOVEDÌ 21 [illegible]
TORINO
VIA MARENCO 32, TELEFONO 011 6568111, FAX 6639003, SEGRETERIA TELEFONICA «LA MIA CITTÀ» 011 6568531/252/205
CRONACA

Dock'931
IL PALASCARPA
VENARIA - Corso Toscana, 1 (Savoni Auchan)
MIRAFIORI - Via Farinelli, 36/9
OMAGGIO COMPRESO NEL PREZZO
Per spese superiori a £. 100.000

Accadde ieri

Il 21 dicembre 1968 [illegible] Vittorio Pozzo. Aveva guidato come commissario unico la Nazionale Italiana alla conquista di due titoli Mondiali: il primo nel 1934 a Roma, finale contro la Cecoslovacchia, vinta per 2 a 1 ai supplementari; il secondo a Parigi, nel 1938, dopo la finale con l'Ungheria vinta per 4 a due. L'ossatura della squadra era la Juve [illegible] quinquennio d'oro con un goleador come Giuseppe Meazza.

Il tempo

L'anticiclone di origine siberiana continua a predominare sul bacino del Mediterraneo convogliando correnti molto fredde che, trovando un moderato contrasto termico, provocano deboli precipitazioni. Nubi basse e stratificate su Piemonte e Valle d'Aosta con isolati piovaschi e nevischio sui rilievi. Su basso Piemonte, Cuneese ed Appennino Ligure, precipitazioni diffuse anche a carattere nevoso.

Quanto manca a...

Entro il 15 gennaio (fra 25 giorni) cominceranno i lavori per il mega-parcheggio di piazzale Valdo Fusi. I lavori sono slittati in vista del Natale, per non eliminare un così grande parcheggio in questo periodo. L'opera costerà 23 miliardi e potrà ospitare fino a 690 auto. La piazza si arricchirà di un grande giardino, fontane e panchine. Durante la realizzazione, circa un anno, le auto parcheggiano in via Roma.

L'assessore Corsico e il vicesindaco Carpanini: «La migliore scelta possibile»

La nuova soluzione prospettata è un compromesso che dovrebbe accontentare tutti ed ha l'ok informale della Soprintendenza Così si restituirà la grande piazza all'antico splendore con i suoi spazi [illegible] più veicoli «Non diventerà punto di attrazione del traffico cittadino»

Seicento auto sotto piazza Vittorio

Pronto il progetto del parcheggio interrato

Emanuela Minucci

L'assessore ai Trasporti Franco Corsico ha concluso in questi giorni il progetto del parcheggio interrato di piazza Vittorio. Seicento posti - per intenderci il doppio di quelli appena inaugurati in piazza Madama Cristina - sistemati all'altezza della seconda coppia di esedre; 300 da una parte e 300 dall'altra. Qualcuno, a questo punto, si stupirà. Ma come? Ma non era tutto fermo? Non era stata approvata soltanto [illegible] costosa (4 miliardi) ripavimentazione in porfido della piazza? E poi non era già pronto il progetto per realizzare una grande autorimessa nelle viscere di corso Cairoli?

Ebbene no. Dopo la sfuriata dell'estate scorsa da parte di alcuni componenti della maggioranza (Ds in testa a volere a tutti i costi che si facesse il parcheggio proprio sotto la piazza e neppure un metro più lontano), [illegible] anche dopo l'insurrezione dei commercianti della piazza (vogliamo il parcheggio sotto la piazza altrimenti chiudiamo per protesta) gli uffici tecnici dell'assessorato alla Viabilità si sono messi [illegible] lavoro. E ora pare proprio giunta la volta buona: il famoso progetto [illegible] parcheggio di piazza Vittorio - secondo soltanto a quello del metrò per numero [illegible] annunci - si farà. L'ipotesi infatti che la maggioranza lo approvi, dopo l'informale okay ricevuto dalla Sovrintendenza, è sempre più vicina. «Credo che ormai possiamo dirci in dirittura d'arrivo - ha spiegato ieri l'assessore - anche perché la nuova soluzione rappresenta un compromesso tale da poter soddisfare le esigenze di tutti». Superato l'inconveniente tecnico del grande collettore che spezza in due la piazza (si realizzerà il parcheggio a partire dalla sua metà, [illegible] spiegato nel grafico) e quella delle uscite troppo lontane (costelleranno l'asse di attraversamento automobilistico, in corrispondenza delle vie Bonafous, Vanchiglia e Baval) pare che di scogli, [illegible] restino pochini. Ad eccezione delle tradizionali perplessità dei Verdi cui di recente si sono aggiunte quelle dei Comunisti Italiani. «Forse l'assessore Corsico ora è molto sicuro di sé perchè la maggioranza può contare su 29 voti - ha commentato ieri Silvio Viale dei Verdi - ma per quanto ci riguarda noi vogliamo, prima di pronunciarci in qualunque senso, [illegible] nare il documento attraverso il quale la Sovrintendenza ha già approvato o approverà il progetto». Scettica anche Mariangela Rosolen capogruppo dei Comunisti Italiani: «Piazza Vittorio va riqualificata non manomessa. E anche se non abbiamo ancora visto il nuovo progetto del parcheggio possiamo dire già subito che preferivamo la soluzione di piazzale Aldo Moro». Saluta invece il progetto proposto da Corsico [illegible] il miglior compromesso possibile», invece, il vicesindaco Domenico Carpanini: «L'arrivo di questo parcheggio non trasformerà piazza Vittorio in [illegible] grande attrattore di traffico, [illegible] in compenso consentirà di fare sparire le auto che ora si trovano in superficie [illegible] restituendo la piazza al suo antico splendore».

E gli annunciati lavori [illegible] ripavimentazione che fine faranno? «Procederanno come prestabilito - conclude Corsico - già a gennaio cominceremo a posare il porfido e quando sarà il momento daremo il via per scavare per il parcheggio».

NEL TUNNEL DI CORSO MASSIMO D'AZEGLIO

Maxitamponamento, traffico [illegible] tilt

Traffico bloccato per circa un'ora e mezzo [illegible] mattina al fondo di corso [illegible] D'Azeglio, nei pressi del sottopasso Lanza, in seguito [illegible] un maxitamponamento avvenuto all'altezza di corso Dogliotti, nel quale sono state coinvolte cinque automobili che procedevano verso Moncalieri. Fortunatamente, nessuno degli occupanti delle auto (Uno, Punto, Palio, Tempra e Peugeot 205), ha riportato ferite gravi. Pochi minuti dopo l'incidente decine di automobili hanno cominciato [illegible] incolonnarsi sotto il tunnel, sino ad ostruire l'imbocco all'incrocio tra corso Massimo D'Azeglio e corso Dante. Impossibile procedere per chi aveva cominciato a percorrere il sottopasso e, ovviamente, mettere la retromarcia. Difficoltà anche per i pullman dei Trasporti Torinesi, costretti a districarsi fra automobilisti decisamente arrabbiati per l'imprevisto. Ci sono voluti i vigili urbani, e circa 30 minuti, per far tornare la normalità.

Il tamponamento multiplo nei pressi del sottopasso ha riaperto anche la questione - oltre che delle conseguenze sulla circolazione in [illegible] ad alto passaggio [illegible] veicoli -, delle corsie [illegible] emergenza per i mezzi [illegible] soccorso, che già aveva sollevato polemiche quando si inaugurò quello di [illegible] Palazzo, anch'esso sprovvisto. «La doppia corsia nel tunnel [illegible] Massimo D'Azeglio - sostiene l'assessore ai Trasporti e Viabilità, Franco Corsico -, permette il passaggio [illegible] mezzi di soccorso. In quello di Porta palazzo, in caso di bisogno si può utilizzare il marciapiede allargato».

In mattinata, sempre in tema viabilità, erano arrivate al centralino de La Stampa altre proteste, in tempo reale, da automobilisti in coda: sotto accusa, la decisione di ridipingere le linee di mezzeria e le strisce pedonali in [illegible] Vittorio Emanuele in un orario «critico»: «Era proprio impossibile - questa la domanda dei più -, fare svolgere questo tipo di intervento, in un [illegible] già congestionato, in un diverso momento della giornata?».

CONTRO LO SMOG [illegible]

«I livelli di inquinamento da micropolveri sono stati molto alti in questi ultimi giorni. E anche sabato scorso, nonostante la giornata festiva, la concentrazione [illegible] stata superiore all'obiettivo di qualità: 70 microgrammi sabato e 77 domenica». L'assessore all'Ambiente Paolo Hutter ha ribadito ieri la gravità della situazione-smog a Torino, a poche ore da un altro «giovedì del polmone»: «Raccomandiamo a tutti di attenersi scrupolosamente all'ordinanza - ha proseguito l'assessore - anche perchè domani (oggi per chi legge, ndr) - i controlli saranno molto più severi». Fra le novità repressive, ne segnaliamo una piuttosto singolare: i vigili urbani hanno avuto disposizione di multare coloro che sono stati coinvolti in incidenti [illegible] a bordo di auto non catalizzate durante le ore del blocco (ciò significa che questo signore oltre a rischiare di incorrere negli abituali controlli può pure aggiudicarsi una multa come coronamento di un sinistro in cui magari aveva ragione). Le ore dello stop comunque, [illegible] quelle di sempre: ferme le auto non catalizzate adibite al trasporto delle persone dalle 9 alle 13 e [illegible] 16 alle 19, mentre i mezzi considerati inquinanti utilizzati per le merci dovranno fermarsi dalle 7,30 alle 10 e dalle 17 alle 19.

CALL ME SAS
omni[illegible]
RIVENDITORE [illegible]
Regalati un Buon Natale
NOKIA 3310
£ 369.000 +
CARTA OMNITEL RICARICABILE
£ 50.000
ACQUISTO ABBINATO FINO ESAURIMENTO SCORTE
con 50.000 di traffico incluso
Via Vanchiglia 40
[illegible]

FINANZIATO IL PROGETTO DI RESTAURO ANCHE DEI BORGHI CHE LE CIRCONDANO

Miliardi per le Regge sabaude

[illegible] Lupo

SARANNO stanziati altri 700 miliardi per restaurare e rendere fruibili come prodotto turistico tutte le regge sabaude del Piemonte e per riarredare i complessi urbanistici a loro prossimi, in un circuito che interesserà 95 comuni.

E' quanto prevede un protocollo d'intesa che sarà sottoscritto [illegible] gennaio dal Ministero ai Beni culturali, dalla Regione e dalle Fondazioni bancarie attive in Piemonte.

L'annuncio è stato dato ieri a Palazzo Reale dal presidente della Regione Enzo Ghigo, in [illegible] dell'insediamento della «Commissione regionale per le Residenze Sabaude», istituita per pilotare l'intervento e gestire il complesso delle dimore sabaude come prodotto turistico unitario. Ne fanno parte Ghigo, quale presidente, gli assessori regionali al Turismo Ettore Racheli e alla Cultura Giampiero Leo come vicepresidenti, più gli assessori regionali ai Beni ambientali e ai Trasporti, il Rettore del Politecnico, i presidenti delle province di Torino e Cuneo, i sindaci dei comuni sedi delle residenze, il presidente dell'Ordine Mauriziano e quelli delle A.t.r e A.t.l. di Ivrea, Torino e Cuneo.

«L'accordo che firmeremo - ha spiegato Ghigo - prevede di finanziare opere che si concluderanno entro le Olimpiadi del 2006. Regione, Stato e Fondazioni metteranno a disposizione [illegible] miliardi ciascuno, mentre i comuni che ospitano le dimore sabaude provvederanno ai 100 miliardi rimanenti».

E' un progetto ambizioso, al quale ha partecipato con ruolo fondamentale l'avvocato Bepi Dondona, deceduto pochi giorni orsono. Con l'architetto Germano Tagliasacchi è riuscito ancora a rendere un'ultimo servigio al Piemonte, condotto [illegible] lo zelo, l'amore e il gusto dei particolari di pregio che nel recente passato hanno distinto gli interventi di Dondona quale indimenticabile assessore all'Arredo urbano di Torino.

Su incarico della Regione, [illegible] dona e Tagliasacchi hanno analizzato tutto il [illegible] torio subalpino e l'opera condottavi nei secoli [illegible] Savoia, per definire le linee stilistiche che guideranno gli interventi di valorizzazione delle residenze reali e dei bacini urbanistici a loro vicini.

E' un lavoro che si è concretizzato in 70 tavole grafiche, con [illegible] metri quadri di disegni e [illegible] mila fotografie. Ha messo a fuoco due circuiti turistici, uno maggiore di 430 chilometri e uno minore di 290, che toccano 95 comuni, in cui sarà possibile organizzare percorsi a tema: da quello archeologico con gli scavi di Pollenzo, Industria e Bene Vagienna agli itinerari dell'architettura romanica, dei cicli pittorici medievali, delle castallanie pre-sabaude, ma anche del gusto, fra Langhe Roero e Monferrato, delle erbe officinali, dell'ortofloricultura e dei parchi naturali.

Per tutto questo patrimonio Tagliasacchi e Dondona hanno studiato un organico quanto raffinato sistema d'arredo urbano, d'elevato valore documentario. Verrà prossimamente pubblicato in una sorta di grande «abaco», che le amministrazioni locali potranno consultare per dotare le loro città di particolari pregiati, legati al comune retaggio storico.

ZENITH
SWISS WATCHMAKERS SINCE 1865

REITA
GIOIELLERIA
Strada Mongrenò, 13 - Tel. 011 899 28 [illegible]
10132 Torino (Reitd)

LA BATTAGLIA DELLE CIFRE

I MEDICI SPECIALIZZANDI IN CORSIA

I medici specializzandi iscritti agli ultimi due anni del corso di specialità potranno avere incarichi a tempo determinato negli ospedali. Lo ha deciso l'assessore regionale alla Sanità, per far fronte alla cronica di anestesisti e rianimatori. Allo specializzando non sarà più corrisposta la borsa di studio (circa un milione e mezzo al mese), ma gli sarà riconosciuto il trattamento economico corrispondente al ruolo ricoperto

FONDI PER LA CARNE PIEMONTESE

Un finanziamento straordinario di 400 milioni è stato predisposto dalla Regione Piemonte per promuovere la carne bovina di qualità a fronte di un crollo di consumi che ha toccato punte del 50% sull'onda dell'allarme mucca pazza. Gli interventi di promozione sono stati voluti dagli assessori all'Agricoltura, Scanderebech, e alla Sanità, D'Ambrosio, per rafforzare nell'opinione pubblica il marchio «Carni Bovine Certificate»

Sanità, il bilancio alla resa dei conti

In aula lo scontro tra Ulivo e Polo sulla spesa

Maurizia Tropeano

«Il bilancio di previsione per il 2001 della Regione Piemonte è veritiero. In particolare le voci relative alla spesa sanitaria è sottostimata. Se il Consiglio regionale approverà entro fine anno questo bilancio trasmetteremo un esposto alla Corte dei Conti». Alla vigilia del dibattito all'Assemblea subalpina per la seduta e meno dell'esercizio provvisorio alla Giunta guidata da Enzo Ghigo i capigruppo dell'Ulivo lanciano la sfida al Polo.

A fianco Antonio Saitta (Ppi), Pietro Marcenaro (Ds), Costantino Giordano (Democratici), Giuseppe Caracciolo (Sdi), Enrico Moriconi (Verdi) e Pino Chiezzi (Comunisti Italiani) la differenza tra le cifre iscritte nel bilancio di previsione, cioè 8910 miliardi di lire di trasferimenti dallo Stato e i costi effettivi della sanità piemontese. Secondo le minoranze: miliardi a del 1999; 10.283 preventivati nel 2000 e 10.595 in previsione per l'anno prossimo. Dunque se i dati saranno confermati c'è differenza tra entrate effettive e spese di aziende sanitarie locali e di ospedali pari a 1373 miliardi di lire per il 2000 e a 1685 per il 2001. Secondo l'Ulivo «per la legge sulla contabilità le spese debbono essere previste nella dimensione reale per consentire lo svolgimento delle attività».

Saitta va oltre: «La stima della spesa è dettata dalla volontà della Giunta di non affrontare il problema del contenimento della spesa sanitaria e della copertura dei costi. La Giunta attraverso questo bilancio non solo continua ad ingannare i cittadini, dando l'illusione di poter mantenere le recenti promesse elettorali ma costringe il Consiglio regionale ad esaminare ed approvare un documento palesemente falso».

Ma è veramente così? Angelo Burzi, assessore regionale al Bilancio, risponde: «Oggi si svolgerà un dibattito in aula. E' quella la sede giusta per dare una risposta. Non ci interessano le polemiche sterili». Una posizione concordata ieri pomeriggio con i capigruppo di maggioranza durante l'esame del documento da parte della prima Commissione. Burzi, Agostino Ghiglia, capogruppo di An, Valerio Cattaneo, capogruppo di Forza Italia hanno smontato valutato le parole comunicato stampa di minoranza poi la scelta di replicare in aula. Oggi, quando inizia la discussione sull'esercizio provvisorio, oppure domani quando si dovrebbe svolgere una seduta ad hoc, come richiesto dalle opposizioni, sulla spesa sanitaria. Il centro-destra, infatti, ha deciso di andare a vedere se i numeri presentati da Saitta corrispondano o meno alla verità. Il capogruppo del Ppi, ostenta sicurezza: «I dati sono veri e contenuti nelle tabelle elaborate dalla Direzione Programmazione sanitaria dell'Assessorato guidato da Antonio D'Ambrosio, che sono state distribuite all'interno della maggioranza».

Gli assessori regionali al Bilancio, Angelo Burzi (da sin.) e alla Sanità, D'Ambrosio. Nella foto grande l'ingresso alla Molinette

Ma la risposta immediata dal Polo agli attacchi arriva dal voto della Commissione Bilancio, presieduta da Pierluigi Gallarini (Forza Italia), che ha dato il via libera all'esercizio provvisorio anche se la durata è stata limitata a tre mesi e non a quattro richiesto da Burzi.

La Giunta, intanto, ha approvato nuove regole per l'organizzazione e il funzionamento delle Aziende sanitarie regionali secondo criteri imprenditoriali, sia in termini di qualità dei servizi, sia in termini economici. La delibera, proposta dall'assessore D'Ambrosio, punta al rafforzamento del ruolo dei distretti sanitari, che serviranno una popolazione di almeno 60.000 abitanti (fatta eccezione per le zone montane e a bassa densità abitativa) e costruiranno il punto di riferimento sanitario dell'Asl più vicino al cittadino. Spiega D'Ambrosio: «Il nostro progetto mira a realizzare nel distretto la casa in cui il cittadino viene garantito nelle sue esigenze di salute, ed accompagnato nel suo percorso curativo e riabilitativo».

TELERISCALDAMENTO PER 9 ANNI DUBBI SULLA TRATTATIVA PRIVATA

Molinette-Aem, sospeso contratto da 126 miliardi

il caso

Mauro Bisio

Il direttore generale del San Giovanni Battista, Luigi Odasso, che ha firmato la delibera di «provvisoria sospensione» della convenzione con l'Azienda energetica metropolitana

Di certo è un record negli affidamenti a trattativa privata quello che l'Azienda ospedaliera Molinette ha stipulato il 7 novembre scorso con l'Aem, l'Azienda energetica metropolitana, matricola di Piazza Affari: per un miliardo 170 milioni al mese per nove anni, vale a dire 126 miliardi 360 milioni, indicizzazioni e iva a parte, si è assicurata il riscaldamento e la gestione delle centrali e degli impianti termici per l'utilizzo del teleriscaldamento in tutti gli edifici del gruppo ospedaliero San Giovanni Battista. Ed è altrettanto da record la tempestività della «provvisoria sospensione» della convenzione, deliberata il 7 dicembre, esattamente un mese dopo la firma, e adottata perché «sono insorti problemi circa l'interpretazione e l'applicazione» degli accordi.

Se il sistema della «trattativa privata» viene giustificato, in questo caso specifico, in primo luogo dall'esistenza di una precedente convenzione novennale del 1988 fra l'allora Usl 8 e l'Aem, e quindi come naturale prosecuzione di essa, e secondariamente dall'«esclusiva» che l'Azienda energetica ha su Torino per la fornitura di calore con il sistema del teleriscaldamento, sembra che qualche dubbio venga sull'inserimento nel contratto anche di consistenti lavori di adeguamento degli impianti, oltre all'organizzazione di tutto il servizio con personale apposito. Tutte attività queste che, come afferma un parere legale richiesto dall'Azienda ospedaliera, competenza di qualsivoglia operatore del settore, fornito delle opportune caratteristiche, attrezzature ed esperienza».

Peraltro l'Aem, per una rilevante quantità di miliardi, avrebbe già preaffidato i lavori di adeguamento ai teleriscaldamento degli impianti del gruppo ospedaliero ad una azienda milanese, senza espletare alcuna gara. Inoltre l'Aem si sarebbe comportata da una parte come un «general contractor» e dall'altra come un privato qualsiasi. Per questo motivo si sono fatte avanti alcune associazioni artigiane (Cna, Api, Confartigianato, Assital e Assopetroli) che, ritenendosi penalizzate da una scelta univoca, hanno chiesto, e ottenuto, la documentazione completa sulla convenzione Molinette-Aem. Ciò è avvenuto nel corso di una lunga riunione svoltasi il 5 dicembre scorso, presenti il direttore generale dell'Azienda ospedaliera San Giovanni Battista, Luigi Odasso, e il direttore generale dell'Azienda energetica, Roberto Garbati.

Di certo in quell'occasione qualche dubbio sulla maxi-trattativa privata deve essere sorto, appena 48 ore dopo la riunione, il 7 dicembre, Luigi Odasso firmava la deliberazione di «provvisoria sospensione» delle convenzione miliardaria e decideva di sentire l'Aem per «chiarire» i problemi applicativi del documento. Evidentemente si sono voluti approfondire ulteriormente sia il parere legale già richiesto preliminarmente, a settembre, al professor Carlo Emanuele Gallo, sia la consulenza tecnica sulla convenzione richiesta successivamente, anche su indicazione dello stesso professor Gallo, ad uno studio d'ingegneria (Prodim degli ingegneri Rota e Rapetti) per conoscere se in un contratto «misto», come quello Aem-Azienda ospedaliera San Giovanni Battista - fornitura di energia, lavori di adeguamento e gestione pluriennale - siano attività «separabili» oppure, al contrario, «fra loro strettamente connesse e ben difficilmente scindibili». Su questo punto si giocherà la maxitrattativa privata: in ogni caso si dovrà precisare bene il ruolo del «general contractor» senza che vi sia il rischio evidente di subappalti.

Progetto dell'Asl 1

Palazzina della salute a S. Salvario

Accessibile

Nascerà in via Petitti il nuovo Poliambulatorio dell'Asl 1. L'edificio, a due passi da via Madama Cristina, nel cuore di San Salvario, è stato acquistato al prezzo di 4 miliardi e 200 milioni: ospitava una scuola gestita dalle suore, diventerà una palazzina sanitaria dove saranno concentrati e unificati tutti i servizi al momento dislocati in più sedi del territorio.

Il progetto è stato annunciato dal direttore generale dell'Asl 1, professor Dorio Cravero, durante l'ultima Conferenza dei servizi: l'investimento rientra nel pacchetto di spesa miliardaria che prevede anche la ristrutturazione dell'ospedale Valletta nel vicino distretto numero 10, il raddoppio del poliambulatorio di via Alassio nel distretto 8 e la ristrutturazione del presidio di via San Secondo. «La nuova struttura di via Petitti - spiega il direttore generale dell'Asl 1 - sarà più facilmente accessibile e risponderà al meglio alle esigenze di ricollocazione dei servizi sanitari».

L'acquisto della palazzina consentirà non solo di riunificare le sedi del distretto 9 ora disperse sul territorio, ma soprattutto di razionalizzare la spesa per gli approvvigionamenti del magazzino, facilitare le diagnosi e le terapie. In via Petitti 22 saranno inoltre attivati nuovi servizi sanitari: un centro prelievi ad accesso diretto, la cardiologia di primo e secondo livello, la diabetologia, un consultorio pediatrico e familiare, un centro di eco-diagnosi. Sarà potenziato il servizio di assistenza domiciliare rivolto agli anziani e verrà creato un centro madre-bambino (con 19 sale) dedicato alle famiglie extracomunitarie che abitano nel quartiere. Tutta l'attività della medicina legale sarà accorpata in un unico spazio.

Il progetto è alla fase definitiva. I lavori di trasformazione da scuola a poliambulatorio partiranno il prossimo anno. «Nei due piani interrati - spiega il direttore di distretto, dottor Maurizio Dell'Acqua - saranno ricavati 33 posti auto, depositi e magazzini. Il piano terra gli sportelli per l'accettazione del pubblico con il centro di prenotazione unico; gli uffici amministrativi per le autorizzazioni sanitarie, per l'esenzione dei ticket, per l'assistenza all'estero, per quelle integrativa e protesica; poi l'area prelievi, che saranno effettuati senza bisogno di prenotazione. Al primo piano il poliambulatorio specialistico di chirurgia, cardiologia, dermatologia, oculistica, otorino, odontoiatria, neurologia, urologia, ginecologia ed ecografie; al secondo piano il consultorio pediatrico e familiare, la logopedia e la neuropsichiatria infantile; al terzo e ultimo piano la medicina legale, gli uffici di direzione e di segreteria e una sala riunioni». Tutta la palazzina sarà dotata di impianto di condizionamento per la sicurezza del personale sanitario e dei pazienti.

Specchio dei tempi

«Finisce in Procura il dubbio sul ticket pagato per gli esami» - «Troppi mercanti intorno alla Cresima di mio nipote» - «Sette mesi per registrare il contratto d'affitto» - «Rabbia sul 4 per Orbassano

Una lettrice ci scrive:

«All'incirca due anni fa dopo aver effettuato una serie di esami in un ospedale cittadino, al ritiro mi è stato richiesto il pagamento di un ticket che giudico estremamente oneroso (ben oltre le 100.000 lire) e dubitando di un errore chiedo la specifica documentazione.

«Non sto a farmi una traversie e l'arroganza subite per averla (cosa che a mio parere mi era dovuta). Ho constatato che l'importo totale degli esami corrispondeva all'esatta richiesta pago.

«Solo in un controllo successivo scopro che in quel foglio che conteneva la descrizione dei miei esami stampati a macchina l'unica cosa esatta era il mio nome mentre la mia data di nascita e il mio domicilio erano altri, premurosamente corretti a mano in secondo tempo, da chi non lo so, ma colmo dei colmi stampato ma non corretto portava la dicitura "esente da ticket per patologia 22".

«Premetto che non ho esenzioni per patologie e il ticket l'ho sempre pagato. Il dubbio di sapere dov'erano finiti i miei soldi mi ha convinta un anno fa a fare un esposto al procuratore chiedendo di essere messa a conoscenza sia sul procedimento sia sull'archiviazione ma a tuttora non mi è pervenuto nulla».

Segue la firma

Un lettore ci scrive:

«L'altra domenica mio nipote ha ricevuto la Cresima in una parrocchia del Canavese e sono rimasto allibito dall'aspetto più commerciale che religioso della cerimonia. Già sulla soglia della chiesa una donna pretendeva diecimila lire per una spilla che aveva appuntato sul cappotto del bambino, poi appena entrati due persone mettendoci fretta c'invitano ad andare verso l'altare per fare le foto (chiedevano 50.000 lire per due sole copie che ci avrebbero poi mandato a casa) mentre il sacerdote annunciava che amici e parenti non avrebbero potuto fare foto se non alla fine della funzione religiosa. Inoltre il prete aveva già chiesto 20.000 lire a famiglia per i fiori (erano circa 40 i cresimandi ed abbiamo visto 3 cesti di fiori), più un'offerta di 50.000 lire da dare al vescovo in una busta. Queste busta andavano depositate in una cesta davanti all'altare.

«Per me fare la Cresima non dovrebbe avere un simile costo. Inoltre i sacerdoti stessi dovrebbero evitare questo mercanteggiare fuori e dentro la Chiesa, le offerte dovrebbero essere libere e non caldeggiate con troppa insistenza almeno per non mettere in imbarazzo chi ha pochi soldi».

Segue la firma

Un lettore scrive:

«Il 1° luglio ho stipulato un contratto di affitto di una piccola abitazione. Ho compilato vari moduli per il pagamento della tassa di registro in banca, ed il foglio per la richiesta della registrazione, i moduli per la ricevuta ed il tutto consegnato all'ufficio della Finanza, non ho ancora potuto ritirare la copia a me spettante. Ciò in quanto l'ufficio relativo è appena arrivato a registrare i contratti di affitto di aprile. Mi chiedo: un tempo non lontanissimo compilavo i moduli del contratto, li presentavo all'ufficio affitti, pagavo quanto dovuto e ritornavo a casa con la mia copia registrata.

«Ora il ministero impone tutto il lavoro al cittadino e guarda caso gli uffici pubblici per la sola registrazione impiegano 6/7 mesi ed anche più».

Segue la firma

Un gruppo di lettori ci scrive:

«A partire dal gennaio 2000 si sono intensificati i disservizi sulla linea 4 Atm Orbassano-Torino: attese lunghissime alle fermate (a volte anche 1 ora); passaggio di due o tre 5 sbarrati uno dietro l'altro, e non 5 normale. La 4 è quella del traffico: impossibile, non passerebbero nemmeno i 5 sbarrati.

«L'altra mattina siamo stati "scaricati" alla fermata di corso Stati Uniti (sotto la pioggia) su ordine, crediamo, del coordinatore del servizio, perché il mezzo doveva ritornare verso Orbassano (e qui vorremmo almeno una convincente spiegazione).

«Poteva arrivare almeno in c.so Re Umberto dove ci sarebbero stati altri mezzi. Succede spesso il cambio 5 normale e 5 sbarrato (senza preavviso da parte del conducente); automezzi spesso guasti, raramente sono disponibili mezzi sostitutivi.

«Nei giorni di chiusura delle scuole viene drasticamente ridotto il numero dei mezzi, senza pensare che comunque la gente va a lavorare; in ultimo vorremmo sapere l'utilità del 5 sbarrato che fa capolinea davanti al Cimitero Nord, anche oltre la chiusura dello stesso (ultima corsa dal capolinea 19,30)».

Seguono le firme

specchiotempi@lastampa.it

IL PROGRAMMA DEL 2001

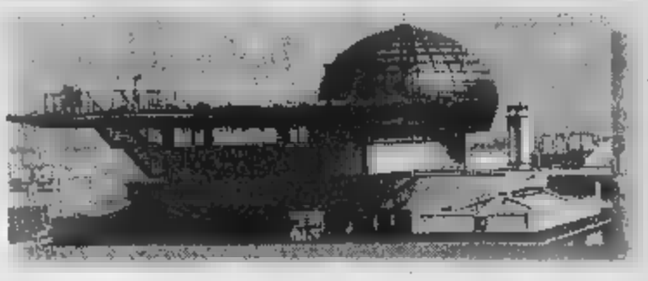

Otto le «new entry» 2001: Italia lavora (Salone delle professioni), 23-26 febbraio; Autoleather (rassegna di pelli, sintetici e tessuti per interni d'auto), 28 marzo-1 aprile; Travel Trade Italia (prodotti per il turismo), 9-11 aprile; Jetop (incontri fra aziende e neolaureati), 1-2 giugno; Proseg Italia (Salone per la gestione dei servizi generali), 12-14 settembre; Salone dell'arte dolciaria e del cioccolato, 20-23 ottobre; 2000 Parchi, 1-4 novembre; Salone del vino, 15-18 novembre. Top secret le tre manifestazioni in corso di definizione: riguarderà l'«e-commerce», un'altra i videogiochi. Fra i cavalli di battaglia, una volta, la Fiera del libro (17-21 maggio) e Restructura (29 novembre-2 dicembre).

Fiere, il Lingotto reclama più spazi

Appello del presidente Alfredo Cazzola «Senza investimenti primato a rischio»

Il presidente di Lingotto fiere Alfredo Cazzola alla presentazione del calendario delle attività del 2001

Alessandro Mondo

Più manifestazioni, più espositori e più visitatori a fronte di una superficie che ormai fatica a tenere il passo con una crescita oltre le aspettative. Il Lingotto Fiere è a corto di spazio - come ha annunciato ieri Alfredo Cazzola, il presidente, durante la presentazione del calendario 2001 - e lo sarà sempre più nei prossimi anni: i 75 mila metri quadri di superficie allestibile stridono con la disponibilità della concorrenza (dai 130 mila di Bologna ai 100 mila di Verona) e lo sviluppo registrato nell'ultimo triennio: se il numero delle manifestazioni è salito dalle 13 del '99 alle 23 del prossimo anno (+76,9%), gli espositori sono passati da 3.475 ('99) ai 3.666 del Duemila (+5,5%). Bilancio positivo anche sul fronte dei visitatori: mila e 700 nel '99, oltre milione quest'anno.

Da qui l'appello di Cazzola, preoccupato che l'ottima salute della società possa risentire di un «corpo» sempre più inadeguato. «L'ampliamento del quartiere fieristico è ormai una necessità indifferibile - ha spiegato il presidente -, a medio termine ci vogliono almeno altri 45-50 mila metri quadri di spazio». La soluzione - già individuata e oggetto di trattativa con le istituzioni cittadine - consiste nell'utilizzo del grande contenitore da realizzare nei prossimi anni al centro fieristico: una pista indoor di pattinaggio sul ghiaccio ad anello olimpico da 40 mila metri quadri, sfruttata prima e dopo l'appuntamento del 2006 da Lingotto Fiere. Come si diceva, il dialogo è già avviato. «Siamo disponibili ad un ampio coinvolgimento sin dalla fase realizzativa, per quanto questa vada finanziata con denaro pubblico, ma anche all'affitto o persino all'acquisto della struttura», dichiara Cazzola. Tutte le porte sono aperte, insomma, pur di poter contare una valvola di sfogo per i prossimi Quello fondamentale, considerato il sempre più ricco «carnet» di manifestazioni e il confronto con città che - al contrario di Torino, «non abituata allo sviluppo fieristico se non quello legato al settore - vantano una consolidata tradizione nel pianeta-fiere. Paradossalmente, proprio quello delle quattro ruote è uno dei fronti che risentono maggiormente della carenza di spazio espositivo: il Salone parigino o il Motorshow di Bologna - ricorda Cazzola - offrono una superficie doppia rispetto a quella torinese. In quali condizioni, come rispondere alle esigenze delle aziende automobilistiche, ciascuna delle quali si candida mediamente a 2 mila metri quadri di superficie espositiva?

Più spazio, quindi. anche collegamenti potenziati: il discorso non riguarda tanto la metropolitana quanto le infrastrutture stradali e ferroviarie. La posta in palio è una di quelle che Torino non può lasciarsi sfuggire: diventare un centro fieristico d'eccellenza, affiancando e possibilmente scalzando le affollate regine del settore. In questo senso il primo paletto è rappresentato dal «Salone del organizzato al Lingotto Fiere dal 15 al 18 novembre (riservato agli operatori del settore), destinato a concorrere con il «Vinitaly» veronese: una calibrata sulla tradizione vinicola piemontese, tale da ottenere sin fin dalla prima edizione l'adesione di numerosi produttori.

Neanche l'intervento della polizia sblocca la situazione. «Quei soldi ci appartengono, devono pagare»

Incassare un assegno? Più difficile di una rapina

La Popolare di Novara respinge una coppia: temiamo le truffe

Lodovico Poletto

Immaginatevi un ragazzone grande e grosso, con i capelli lunghi, giubbottino e jeans sdruciti. Pensatelo con la sua compagna nella hall della sede centrale di una grande banca, tutta marmi e cristalli, che urla e sbraita perchè vogliono pagargli l'assegno che stringe tra le mani. Che pensereste se foste clienti in coda ad uno sportello? Certamente qualcosa di poco piacevole, nei suoi confronti e in quelli della ragazza che lo accompagna.

Attenti, però. Questo signore - che esiste davvero e si chiama Davide Nicolotti - ha la fedina penale immacolata, un lavoro ed è parente di poliziotti. Dall'inizio della settimana, Nicolotti e signora - al secolo Concetta Liberti - stanno cercando di trasformare in contanti assegno di 4 milioni e 300 mila che l'assicurazione, la Sai, ha emesso a nome della compagna per risarcirla di incidente. Cercano, perchè fino ad oggi non ci sono ancora riusciti. Motivo? Alla Banca Popolare di Novara, sede di piazza San Carlo, dicono che sono certi della loro identità, che in giro ci sono tanti truffatori...». Eppure loro hanno fatto vedere i documenti, forse un po' maltrattati ma considerati validi e tutti gli effetti, sono tornati per tre giorni di seguito in quell'istituto di credito. E ogni volta hanno parlato con direttore, il suo vice e i cassieri. Alla fine, è prensibile, Davide Nicolotti si infuriato, ha urlato, minacciato, fatto tanto chiasso che è arrivata pure una volante della polizia. L'assegno, però, gli è cambiato e di quei milioni che avrebbe dovuto mettersi in ha visto neppure una lira.

«E' una vergogna» urla adesso lui. «Che figura davanti a tutta quella gente; ci sentiamo trattati come dei ladri» spiega lei. «Non possiamo fare altrimenti» sentenzia il direttore della sede Bpn, Silvano Ercole. «Temiamo le truffe».

andiamo ordine. La storia inizia lunedì. Davide e Concetta vanno a ritirare quietanze e cheque dall'avvocato dell'assicurazione: c'era un contenzioso per un sinistro e, alla fine, gli avevano dato ragione. Dallo studio del legale corsi al primo sportello Popolare di Novara (che lo aveva emesso) per incassarlo. «Non abbiamo conto di corrente, non possiamo versarlo. E poi ci servivano i contanti: è quasi Natale, volevamo comperare dei regali...» raccontano. Alla prima filiale Bpn nella quale sono entrati gli impiegati, gentili ma fermi, hanno spiegato che loro non potevano accontentarli: «Andate alla sede centrale, provvederanno loro. Non abbiatene a male, è la prassi».

> Il direttore non s'è accontentato della carta d'identità che quei due hanno mostrato agli impiegati «Oggi come oggi è un gioco da ragazzi trovare un falso documento a Porta Palazzo»

Da quel momento è stato un calvario. Martedì anche arriva la polizia che ha controllato i documenti e ha detto che erano validi. Lui ha litigato direttore, vice, mandato a quel paese l'addetto alla sicurezza. soldi ce devono dare a basta. E' tutto in regola, per quale ragione me li devono far penare così? me devono spiegare. E in modo convincente».

Silvano Ercole e il suo vice, Capitini, ritengono di aver ragione. «Se lei può garantire per faccia e noi lo paghiamo...». Lo dice davanti ai poliziotti. E poi spiega che in giro ci sono tanti truffatori: «Guardi, l'altra settimana ho pagato un assegno di mila ad uno che andava in giro carta d'identità falsa. Il responsabile sono io. E adesso io voglio maggiori sicurezze». Ma la carta d'identità? «Ha visto com'era conciata?» Ha ragione, la polizia dice che è valida! «Garantisce lei?» «Lo sa - spiega ancora direttore - com'è facile recuperare una d'identità a Porta Palazzo? Costa mila lire». E poi c'è problema dei raggiri continui. In banca mostrano copie di documenti false, di assegni incassati illegittimamente. «Quando assegno lo pagheremo, ma Sai deve emetterne altro nel quale non può essere falsificato il Davide e Concetta tornati in assicurazione. Oggi, forse, finalmente i loro milioni.

Davide Nicolotti e Concetta l'assegno contestato

Le banche: una tutela per i clienti

«Al cassiere il compito di valutare caso per caso»

Ha ragione la Banca popolare di Novara, o il signore che sbraita allo sportello sventolando l'assegno? Come si comporterebbero, in un caso analogo, gli altri istituti di credito? E che cosa prevede la legge? I maggiori gruppi bancari del Paese rispondono, a questa domanda, in modo univoco: non conoscono, né giudicano, questo singolo caso, ma sottolineano alcuni punti fermi. La banca che emette un titolo di credito ha il dovere di corrispondere i quattrini a chi ne ha diritto, mentre il beneficiario ha quello di farsi identificare con sicurezza. Ma attenzione: esibire la carta d'identità può non essere sufficiente. Anzi. In alcuni casi, specialmente se l'importo non è piccolo, le banche hanno il dovere di non accontentarsi di questo documento. Hanno l'obbligo di chiedere di più.

Sergio Bianconi è il segretario tecnico dell'Ombudsman, organismo (che ha sede in via delle Botteghe Oscure 46 a Roma) dell'Abi per dirimere le controversie tra consumatori e istituti bancari di valore inferiore a 10 milioni. Spiega che «La Corte di Cassazione s'è pronunciata più volte, condannando le banche che non sono state diligenti nell'identificare chi si è presentato allo sportello, essere correntista, per incassare assegno». Che s'intende per «diligenti?» «Bisogna garantire la massima tutela sia della persona dai cui risparmi vengono prelevati i quattrini, sia di quella che è legittimata a riceverli». Visto che non è così difficile munirsi di un documento falso, la Cassazione ha giudicato "diligente", ad esempio, chi, per cifre superiori ai due milioni, ha domandato almeno due documenti, o ha chiesto addirittura l'intervento di un notaio. è la banca a decidere il tipo di identificazione che reputa opportuna, caso per caso. Chi ha nulla da nascondere, del resto, non dovrebbe temere di fornire altri elementi, oltre alla carta d'identità».

Può non essere sufficiente neppure l'autentica della firma all'anagrafe: in città è successo più volte che, per incassare assegni rubati o scoperti, qualcuno abbia presentato falsi certificati di questa quella Circoscrizione. si tratta di casi rarissimi - spiegano al SanPaolo -: tutti, ormai, hanno un conto corrente presso il quale farsi accreditare gli assegni. Se così è, abbiamo il dovere di raggiungere la certezza dell'identità di chi si presenta allo sportello, a beneficio di chi ha realmente diritto di avere i soldi, e di chi s'aspetta che non gli vengano prelevati per errore». «La prudenza non è mai troppa - aggiungono alla Crt -. Purtroppo è frequente la contraffazione degli assegni, anche con il laser, o dei documenti, e la legge ci invita alla massima attenzione». E un portavoce della Comit: «Abbiamo l'obbligo di non respingere chi esibisce un titolo di credito, ma anche di tutelare il vero beneficiario. Non c'è un comportamento standard: professionalità e l'esperienza dei cassieri consentono di valutare, caso per caso, di quali garanzie ci si debba accontentare». [g.fav.]

LA RUBRICA SAPER SPENDERE È RINVIATA PER ASSOLUTA MANCANZA DI SPAZIO

Sensitiva Cartomante
ANGELA
Riceve su appuntamento tutti i giorni a:
SPARONE CANAVESE
Cartomanzia
Scrittura Medianica
Anche a domicilio
Massima riservatezza
0339-4418554

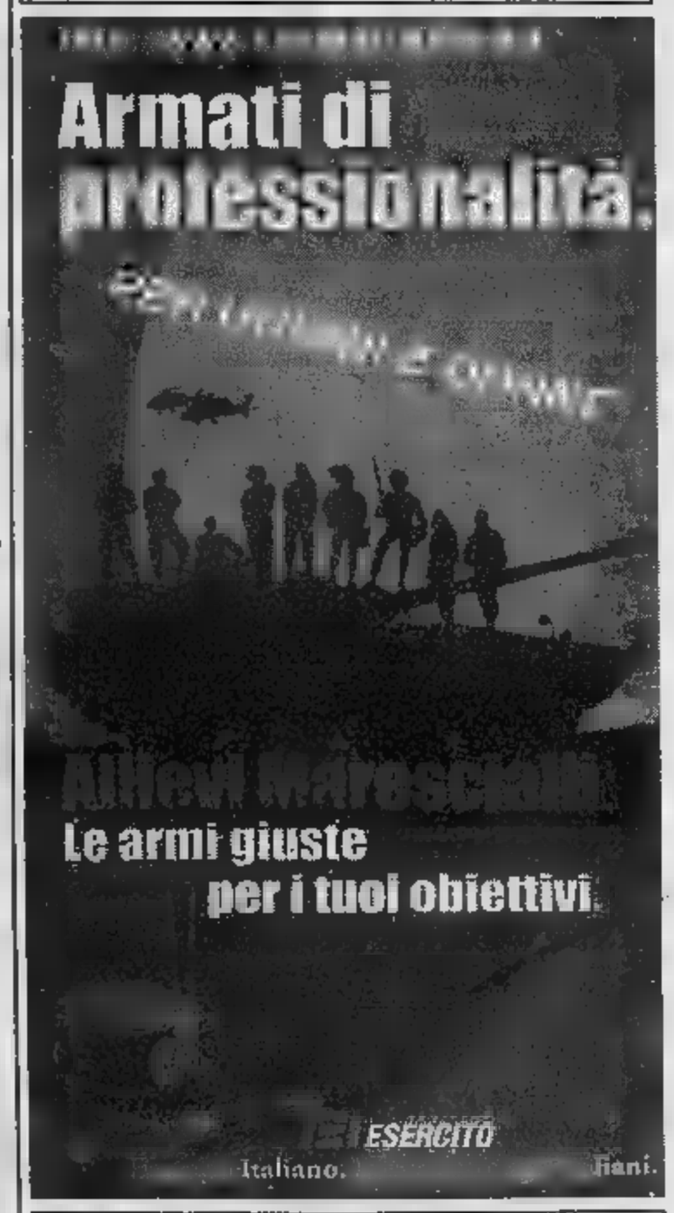

Dal 14-11-1998 sulla rivista "Meraviglie d'Italia"
ALBERGO RISTORANTE
Del Gallo
CORIO (TO) - Tel. 011 928844
Natale 2000
Antipasti
Prosciutto crudo e mazzo - Alborè scaldato e grana - Vitello tonnato - Porcini trifolati
Bocchette crema di funghi - Zampone e purè - Salmone affumicato - Cocktail di gamberi e mele - Mollettone al cabalcuri
Primi piatti
Gobbini tartufati - Agnolotti al sugo - Tofeia
Secondi piatti
Scimon di vitello al forno - Arista al pepe verde - Fagiano al marsalino - Bocconcini di cinghiale al Barolo
Contorni
Patate al forno - Spinaci fritti - Carote al burro - Insalata mista
Dolci assortiti con Panettone e spumante
Caffè
Vini Bianchi e Rossi a volontà, Acqua.
£. 60.000 tutto compreso
Capodanno 2000-2001
Antipasti
Speck e kiwi - Prosciutto crudo e mazzo - Alborè - Bresaola con rucola - Vitello tonnato
Bastoncini di salmone ripieni - Cocktail di gamberi e mele - Mollettone al cabalcuri
Primi piatti
Risotto ai gusti dell'orto - Gobbini tartufati - Agnolotti al sugo d'arrosto
Secondi piatti
Petto ripieno capperi e olive - Faraona arrosto - Brasato al Barolo
Contorni
Patate al forno - Finocchi al burro - Insalata mista - Formaggi a richiesta
Dolci assortiti e Champagne
Caffè
Vini: Barbera, Dolcetto, Grignolino, - Traminer, Sauvignon, Pinot grigio.
Allieterà la serata l'orchestra I

gli annunci economici in Canavese si leggono su
la piazza
OGNI 15 GIORNI - IN EDICOLA
volto d'ivrea - canavese - chivasso
IN OGNI
• offerte di lavoro
• bandi di concorso
• vendite giudiziarie
• appalti pubblici
e inoltre le provvidenze di LEGISLAZIONE

Decisione della Procura per i rischi di cancro, denunciati titolare e medico

«L'azienda è pericolosa, chiudetela»

Moncalieri, sigilli alla Belloni

Alberto Gaino

Di fronte al cancello chiuso, i sigilli alla serratura, dell'Industria Galvanica Belloni, a Moncalieri, si prova la strana sens[illegible] di trovarsi a un passo da un fazzoletto di Bangladesh o di un qualsiasi altro paese del Terzo Mondo dove siano state trasferite le lavorazioni più pericolose per la salute degli operai e i relativi cadenti impianti di produzione. Oltre quel cancello, [illegible] l'altro ieri la magistratura ha posto sotto seque[illegible] «preventivo» insieme con il resto della piccola azienda, i dipendenti hanno lavorato per decenni in condizioni disastrose. Quando vi è entrato» il sindacato e ha raccolto le «lamentele» della decina di dipendenti rimastivi, si sono promosse cause di lavoro (nel [illegible] e '97); perse; l'azienda [illegible] sottoposto i lavoratori a «monitoraggio biologico» rispetto ai valori di cromo assorbiti, ripetuto dopo 3 mesi, con esiti che avrebbero dovuto far scattare l'allarme per la salute generale sin dai primi referti; e nulla è accaduto. Anzi, il medico dell'azienda li dichiarò tutti «idonei al servizio specifico».

Si era a marzo 1998. Ora quel medico risponderà anche di un reato, anch'esso «specifico», relativo alla responsabilità professionale, oltre che della violazione dell'articolo 437 del codice penale: «omissione dolosa di cautele contro gli infortuni del lavoro».

Il procuratore aggiunto Raffaele Guariniello accusa il titolare della «Belloni», Antonio Esposito, il medico di fabbrica e il responsabile della sicurezza sul lavoro di aver consapevolmente esposto i lavoratori al rischio di ammalarsi di cancro. A [illegible] del contatto continuo [illegible] particolare con il cromo esavalente, «noto agente cancerogeno». Non solo perché il terzetto ha nascosto ai dipendenti i referti sulla presenza di cromo nelle loro urine ben oltre la soglia di tollerabilità». Non solo per non aver comunicato a chi di dovere che due operai erano stati colpiti dall'«ulcera di Hajeck» (il naso [illegible] trasforma in un cratere bucherellato a causa delle inalazioni di cromo), primo grave segnale di un'allarmante esposizione al pericoloso metallo. Ma pure per tutto il resto.

A marzo l'Asl di Moncalieri si presenta in via Moncenisio 5 e, alla fine di quel primo sopralluogo, impone al titolare [illegible] prescrizioni: per «i locali degradati» e «gli impianti privi di manutenzione e al limite di rottura». Pulizia zero, igiene [illegible] che mano: «scaldavivande, frigorifero, deposito dell'acqua potabile in bottiglie conservati nello stesso locale dei bagni galvanici... perdita di liquami dal soffitto e dal pavimento degli spogliatoi». Per non parlare dei modi di produzione: fazzolettini [illegible] carta per l'asciugatura a mano dei prodotti cromati, «inefficace ricambio dell'aria», a causa dell'assenza di aspirapolveri, in un ambiente in cui per la smerigliatura delle superfici cromate si concentra «una notevole quantità di polveri»... A ottobre, sopralluogo di verifica dell'Asl: quasi nulla era stato fatto per rimediare. Nel frattempo la Fiom-Cgil si era rivolta alla magistratura del lavoro per ottenere un provvedimento urgente «che consenta ai lavoratori di restare a casa, pagati, per pregiudizio della salute». L'ha preceduto il sequestro della fabbrica. Che almeno arrivi lo stipendio di dicembre.

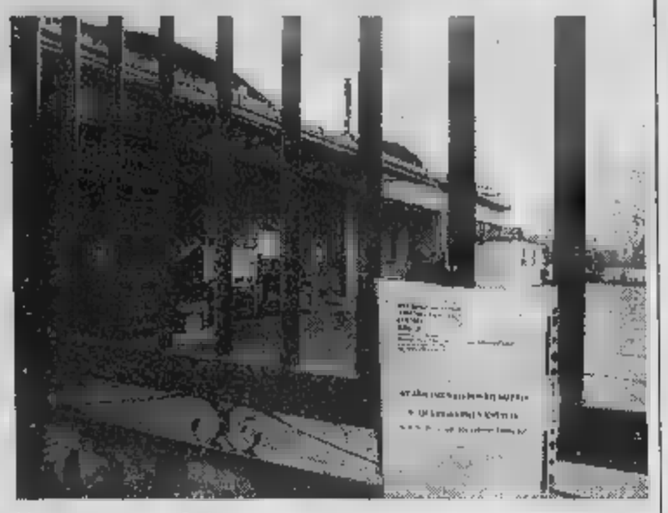
L'industria galvanica Belloni sotto sequestro è in via Moncenisio a Moncalieri

L'indagine per [illegible] truffa ai danni del Comune

E' [illegible] l'inchiesta sul [illegible]so Giambologna»

Il presidente della sezioni dei gip, Costanzo Malchiodi, ha archiviato l'indagine penale per tentata truffa al Comune con la vendita (revocata) del Crocifisso del Giambologna (4 miliardi e 200 milioni la stima e il prezzo) da parte del gallerista Giancarlo Gallino. L'avev[illegible] chiesto la stessa [illegible] sostenuta dal pm Cristina Bianconi. Il provvedimento del giudice è piuttosto stringato: una quindicina di righe. E, comunque, non lo si conosce per intero. La Procura conferma soltanto che ricalca le argomentazioni del pm. Prende atto, nella premessa, dell'«autenticità dell'opera, pur con tutte le doverose puntualizzazioni emerse nel [illegible] delle indagini sulla collaborazione fra [illegible] Giambologna e l'argentiere Susini». E si chiude [illegible] l'affermazione che «non sono [illegible] raccolti elementi idonei per sostenere con successo in giudizio l'accusa di una tentata truffa [illegible] danni del Comune».

Nella richiesta di archiviazione, il pm Bianconi aveva stigmatizzato la «superficialità» dell'amministrazione comunale. Non è ancora chiaro se il gip, archiviando, abbia fatto altrettanto per i consulenti del Comune, come il professor Giovanni Romano che [illegible] già collaborato per altro con Gallino.

Era annegata nello Stura

Funerali rom per la piccola Manuela Seferovic

Funerali rom per Manuela Seferovic, la nomade di 3 anni che il 15 ottobre è stata strappata dal suo campo dalla furia [illegible] Stura. Il corpicino [illegible] stato ritrovato [illegible] decina di giorni fa nei pressi di [illegible] orto, in via Germagnano: là si [illegible] cercato anche molto più a Est, [illegible] in Polesina. Il corteo funebre ha lasciato l'Istituto di Medicina Legale [illegible] un corteo di centinaia di rom ed ha poi raggiunto il cimitero monumentale [illegible] corso Novara, dove la piccola è stata inumata. Poi la tradizionale riunione di tutti i parenti al campo di strada Aeroporto.

Ieri in corso Tazzoli

Principio di incendio nel centro Telecom [illegible]

Attimi di paura, ieri pomeriggio, nella palazzina [illegible] vetri del centro di formazione Telecom, [illegible] corso Tazzoli. In seguito a un principio di incendio nei magazzini sotterranei, si è propagato un fumo nero in [illegible] l'edificio. E' immediatamente s[illegible] sia l'impianto di allarme, sia quello antincendio. Sono state fatte uscire le persone (circa cento) che [illegible] trovavano [illegible] quel momento ai corsi. Non è ancora stata chiarita l'origine dell'accaduto: nel magazzino interessato dall'incendio c'era materiale [illegible] imballaggio. Sono intervenute alcune squadre dei vigili del fuoco: esclusa l'origine dolosa.

Albanesi arrestati

Obbligavano sei ragazze a prostituirsi

Tre cittadini albanesi so[illegible] finiti [illegible] carcere con l'accusa di associazione a delinquere finalizzata [illegible] riduzione in schiavitù, sfruttamento e favoreggiamento della prostituzione. La «banda», [illegible] da diversi mesi, aveva conquistato il predominio assoluto nella zona sud della città, nell'area compresa tra [illegible] Traiano , [illegible] so Caio Plinio e via Sette Comuni, dove obbligavano sei giovani ragazze di origini albanesi a prostituirsi.

Una gang forte, spietata che in qualche occasione aveva anche respinto con forza altri clan [illegible] correnti che cercavano di lavorare [illegible]. Ora la banda è dietro le sbarre. Li hanno arrestati qualche sera fa gli investigati della Squadra Mobile. Sono Miftar Treshnjaku, 34 anni, Artan Xhaferri, 21 e Bujar Shehu, ventitreenne, tutti clandestini pregiudicati. del gruppo faceva parte anche un quarto clandestino, Flamur Plaku, 22 anni, finito pure lui in manette. Sarebbe stato lui a sparare tre colpi di pistola contro l'auto di un italiano, F.O. 36 anni, cliente e innamorato di una giovane prostituta di origini romene, che non apparteneva al gruppo di giovani «schiavizzate» dagli arrestati. Per un puro [illegible] quella volta non ci furono vittime, ma ormai [illegible] strada della violenza di quel clan [illegible] chiara anche ai poliziotti. Risalire alla loro identità, però, è stato più complicato: la sezione criminalità straniera della Mobile ha lavorato per settimane; ma alla fine fine è riuscita a incastrali.

A margine dell'operazione [illegible] che il fermo - in un primo tempo solo per sfruttamento - [illegible] quinto albanese, Zora Altin, [illegible] anni, pregiudicato e clandestino. Contro di lui c'era un mandato di cattura internazionale: nel novembre dello scorso anno, in Svizzera, a Zurigo, aveva ammazzato un connazionale.

Sorpreso in casa

In manette per molestie sulla figlia

Torna a [illegible] in anticipo dallo shopping natalizio [illegible] sorprende il marito mentre molesta la figlia maggiore, [illegible] appena 7 anni. Dopo aver sentito il racconto della bimba, sconvolta, la donna si rivolge ai carabinieri, che arrestano il marito per violenza sessuale. E' la triste storia accaduta pochi giorni fa ad Elisa (tutti i nomi sono di fantasia), una donna di 32 anni che in pochi istanti si è vista crollare il mondo addosso. Lei, che quasi ogni giorno sentiva al telegiornale e commentava proprio [illegible] il marito, Edoardo, un operaio trentaseienne, I fatti di cronaca che coinvolgono troppo spesso i minorenni, ha scoperto che in [illegible] anni avrebbe dovuto temere più il suo compagno [illegible] tanti estranei: il «pedofilo» non era in un giardino pubblico o in strada, ma tra le mura di casa, nel loro alloggio a due passi da Rivoli.

Elisa, quella mattina, esce per [illegible] compere di Natale. Ha appuntamento con la sorella. Saluta le due figlie, Giulia, di 7 anni, e Roberta, di 5. «Ci vediamo verso l'ora di pranzo» e si chiude dietro la porta. La sorella, però, tarda all'appuntamento e lei, Elisa, decide di passare da casa a posare la spesa già fatta. Infila le chiavi nella serratura, entra [illegible] saluta, ma nessuno [illegible] risponde. Lascia le borse in cucina, poi, stupita da tanto silenzio, [illegible] porta [illegible] camera da letto. La scena è allucinante, in un attimo intuisce. Edoardo è in piedi, svestito, intento a rimettersi frettolosamente la camicia. Giulia è anche lei seminuda. Quando lei chiede spiegazioni, lui arrossisce e [illegible] un'imbarazzata difesa: «Stavamo solo cercando [illegible] dormire». Poco dopo, Giulia confessa tra le lacrime: «Mi ha to[illegible]a, l'ha fatto anche altre volte, ma avevo paura di dirtelo». Dieci minuti dopo, madre [illegible] figlie [illegible] caserma, dai carabinieri di Rivoli. Edoardo viene arrestato in casa per violenza sessuale. [g. bra.]

UN'IDEA REGALO? REGALATI UN'IDEA DA

AMANTE CASELLA
SNOWBOARD SHOP
ATTREZZATURE FITNESS

Il Nerboruto Lo sportivo L'Affidabile Il Riflessivo

IL REGALO GIUSTO
PER OGNI TIPO DI... PERSONA!

MOTOROLA ERICSSON NOKIA
tin.it Stream Pioneer SONY
BIANCHI CANNONDALE SANTA CRUZ
SPECIALIZED bastard
PRASON CARNIELLI KÖNIG PRO-FORM

Da mercoledì 20 dicembre orario continuato 8.30 / 19.30

UNICA SEDE: C.so Matteotti, 61 (ang. c.so Bolzano) - Torino - Tel. 54.06.12 / 54.06.41 - Fax 54.05.56
www.amantecasella.it aamant@tin.it

FINANZIAMENTI - CARTE DI CREDITO - BANCOMAT - CARTA AURA

Con le lenti progressive Essilor la Vostra vista, con un solo paio di occhiali, raggiunge ogni traguardo, vicino o lontano. Siete presbiti? E anche miopi? Astigmatici? Le nuove lenti progressive Essilor sono realizzate su misura per Voi. Vi consentiranno di mettere a fuoco in modo nitido, preciso ed istantaneo a qualunque distanza, passando in maniera dolce dalla visione da vicino a quella intermedia, sino a quella più lontana, con un campo visivo ancora più ampio. **MORAMARCO ottici** con la professionalità di sempre e le più avanzate tecnologie, Vi offre assistenza totale per il rapido adattamento alle lenti e la formula "soddisfazione o sostituzione" entro 30 giorni.

MORAMARCO OTTICI

Moramarco ottici - Aosta - P.za Narbonne, 4 - Tel. 0165 40625
Visus - Courmayeur - Via Roma, 49 - Tel. 0165 842363

Centro Specialista VARILUX®

MORAMARCO VI GUARDA NEGLI OCCHI

ogni 15 giorni in edicola
gli annunci economici in Valle d'Aosta si leggono su
la piazza
valle d'aosta · canavese · biellese
DEMECO

VALLE D'AOSTA

REDAZIONE PIAZZA CHANOUX 28, TELEFONO 0165 231181. E-MAIL AOSTA@LASTAMPA.IT
PUBBLICITA' PUBLIKOMPASS S.P.A. PIAZZA CHANOUX 28/A. TELEFONO 0165 231424. FAX 0165 365399

REGIONE

AO
cer[illegible]voro. [illegible]i concorso.
vendite giudiziarie e appalti pubblici
su la piazza
LOTTOMANIA
i risultati, le previsioni e le statistiche

La richiesta di 80 milioni [illegible] un imprenditore aostano è terminata con l'arresto dell'uomo che telefonava da [illegible] cabina pubblica

Tenta l'estorsione, finisce in carcere

Indagini su altri episodi avvenuti negli ultimi giorni

La questura di Aosta, dove è stata organizzata l'indagine sulla tentata estorsione

Claudio Laugeri
AOSTA

«Come sta la tua auto?» chiedeva al telefo- [illegible] Claudio Madrusson, 57 anni, di Verrès. Il suo interlocutore era un imprenditore aostano. Quelle parole servivano soltanto a introdurre [illegible] richiesta: [illegible] milioni per [illegible] altri guai. Un'estorsione, secondo gli inquirenti. Già, perché il fuoristrada «Pajero» dell'imprenditore era stato distrutto da un incendio proprio qualche [illegible] prima. Secondo gli investigatori, però, Madrusson potrebbe aver soltanto utilizzato le [illegible] sull'incidente all'auto dell'imprenditore per fare pressione psicologica e ottenere denaro.

Madrusson è finito in carcere venerdì ed è stato rilasciato all'inizio della settimana. «Non c'entro niente» ha detto agli agenti della squadra mobile che lo accompagnavano in questura per il verbale d'arresto. [illegible] ipotizzato è tentata estorsione. I poliziotti sono arrivati a Madrusson intercettando le telefonate sul «cellulare» dell'imprenditore. Una decina di chiamate, tutte fatte da telefoni pubblici nella zona [illegible] Verrès, quasi sempre [illegible] 21 e le [illegible].

Gli agenti sono riusciti, così, a individuare la zona da dove arrivavano le chiamate e hanno organizzato appostamenti vicino alle cabine pubbliche più [illegible] rischio». Qualcuna, poi, [illegible] stata «sabotata» dagli stessi agenti, per [illegible] ridurre le [illegible] controllare. Nelle telefonate, Madrusson aveva calato le pretese, passando da 80 a 60 milioni. «Li hai, so che li hai» aveva detto.

Venerdì, i poliziotti sono intervenuti prima [illegible] fosse completata l'ultima telefonata. Madrusson ha seguito i poliziotti della squadra mobile [illegible] opporre resistenze. Gli investigatori avevano [illegible] mano il mandato di custodia cautelare firmato dal giudice delle indagini preliminari Massimiliano Rainieri, su richiesta [illegible] sostituto procuratore Luca Ceccanti.

Dopo l'arresto, i poliziotti hanno fatto anche [illegible] perquisizione nell'abitazione di Madrusson: in casa hanno trovato una lista di numeri telefonici. Compreso quello [illegible] l'imprenditore che aveva subito il tentativo di estorsione. [illegible] sempre in quei giorni, gli agenti [illegible] ricevuto un'altra segnalazione di richieste di denaro sotto minaccia. «Bersaglio» era un altro imprenditore aostano, che aveva deciso di rivolgersi alla polizia anziché pagare. Anche il [illegible] numero era nell'elenco trovato a casa di Madrusson. «Elementi da valutare» dicono soltanto gli investigatori.

IN COMUNE

[illegible] Il «Sì» [illegible]
[illegible] IL BILANCIO DI [illegible]

Pareggia su una cifra attorno ai 138 miliardi il documento contabile della città per il 2001 Comprende anche un piano di incentivi per i dirigenti

SERVIZIO A PAGINA 42

Ieri l'annuncio in Consiglio della costituzione del nuovo gruppo nato dall'intesa tra Fédération e Autonomisti

Il «caso» Stella alpina gela la politica

Divergenze sia nell'Union valdôtaine sia tra i Ds

Enrico Martinet
AOSTA

[illegible] Collé, consigliere regionale, si alza a conclusione delle comunicazioni del presidente dell'assemblea per leggere una breve nota in cui annuncia «lo scioglimento dei gruppi Fédération e Autonomisti» e la nascita di un unico gruppo di [illegible] consiglieri sotto il simbolo della «Stella alpina» a far data dal 1° gennaio. Pochi secondi per ripetere quanto già deciso da un mese. Manca però un particolare importante: Collé [illegible] parla della futura collocazione del gruppo, se cioè si siederà tra i banchi della maggioranza [illegible] tra quelli dell'opposizione.

Non c'è dibattito, non ci [illegible] commenti. Il [illegible] Stella alpina, sì di fuori del Palazzo, gela i rapporti tra forze di maggioranza, apre una «stagione» di incontri e confronti aspri e duri anche all'interno dell'Union valdôtaine. Silenzio assordante in [illegible] tutti parlano, ma nessuno rilascia dichiarazioni. Il nuovo partito ha già tracciato la [illegible]a strada: entrare in maggioranza, non chiedere alcuna poltrona in giunta, «limare» a aggiungere qualcosa al programma di governo e chiedere una delle due candidature al Parlamento per le prossime elezioni.

Sembrava cosa fatta. L'ingresso di Stella alpina significa portare a 29 (i cinque autonomisti prima erano all'opposizione) i seggi di [illegible]. Gli equilibri però rischiano di rompersi. La Stella non ha chiesto di tagliare la Quercia, tuttavia la coesistenza con i Ds [illegible] problematica. [illegible] più c'è la questione delle politiche: con una candidatura targata Stella alpina i Ds sarebbero costretti a un ripensamento di linea politica, soprattutto dopo l'intesa sottoscritta da Augusto Rollandin, presidente Uv e i vertici romani della Quercia.

La tensione all'interno dell'Union c'è stata anche durante l'incontro di mercoledì [illegible] con i Ds. Presidente della giunta e leader [illegible] movimento non hanno la stessa opinione sul da farsi. Rollandin non vuole fare commenti: «Non so chi dica queste [illegible]e. Le somme si tirano alla fine. E' giusto discutere nelle sedi opportune. Per questo proseguono gli incontri tra forze politiche già programmati». Come definirebbe l'attuale momento politico? Risposta: «E' un momento da gestire tenendo conto che c'è una [illegible] che ha chiesto di entrare nella maggioranza. Richiesta che è da valutare. Tutto qui».

Dino Viérin è lapidario: «Non c'è nulla da dire, chiedete a Rollandin. Questo è un problema politico». Non vuole aggiungere altro, ma nel corridoio che conduce agli ingressi dell'assemblea regionale scherza: «E' Natale, pensiamo a questo». Poi prende in prestito una frase in politichese d'Oltralpe: «In Francia ci sono momenti che vengono definiti [illegible] "trêve des confuseurs"». Frase che indica un momento di tregua in una situazione d'impasse. Viérin lo ripete due volte prima di rientrare in assemblea.

Questa sera l'Uv incontrerà nella sua sede [illegible] avenue des maquisards lá delegazione di Stella alpina che al suo interno ha due anime, quella degli irriducibili («O il senatore nostro o niente maggioranza») e quella dei possibilisti («Sono momenti distinti, un accordo si può trovare»). Dichiarazioni che non hanno [illegible] protagonista all'insegna del «qui lo dico e qui lo nego». Stesso silenzio in [illegible] della Quercia, con Piero Ferraris, assessore all'Industria, che tiene a non drammatizzare.

Situazione politica intricata e soprattutto [illegible] proprio alla vigilia degli accordi e delle decisioni per scegliere le candidature per i due seggi romani. Molti ricordano che «comunque, le candidature vanno scelte dalla maggioranza, non dalle singole forze». Dal 1° giorno del prossimo anno però in Consiglio regionale entrerà un nuovo gruppo deciso a sedare nei banchi della maggioranza e a chiedere, [illegible] seconda forza, la candidatura per il Senato. L'Union dovrà cercare una linea di compromesso tra le richieste di Stella alpina e la posizione dei Ds, partito che ha in corso un dibattito interno proprio per il nuovo quadro politico regionale.

I presidenti della giunta regionale, Dino Viérin, e dell'Uv, Augusto Rollandin

Due società per la Cogne

Obiettivo dell'azienda «maggiore funzionalità»

Aosta

Ieri mattina il presidente Roberto Louvin, in apertura dei lavori dell'ultimo Consiglio regionale dell'anno, ha informato che a Roma è stato costituito, martedì, il «Congresso delle Regioni». Il nuovo organismo lavorerà per una più stretta cooperazione fra le [illegible] assemblee regionali e sarà formato dai presidenti di tutti i Consigli più due consiglieri, [illegible] la [illegible]zia di rappresentatività [illegible] minoranza. Sempre in apertura di seduta è stato commemorato il canonico Giulio Brunod, prevosto della Cattedrale di Aosta, morto il 9 dicembre a [illegible] anni.

Nella riunione del Consiglio molte come sempre le interpellanze e le interrogazioni. Molto spazio è [illegible] dedicato alla Cogne Accisi Speciali, [illegible] i consiglieri Tibaldi, Lattanzi e Frassy [illegible] Forza Italia che hanno chiesto chiarimenti sul previsto «smembramento» delle attività della società in diversi tronconi, e con i rappresentati dell'Ulivo, Squarzino, Curtaz e Beneforti, che hanno chiesto chiarimenti sulla tutela della salute pubblica dopo l'incendio del 28 novembre nel reparto di «decappaggio». Per la prima richiesta, l'assessore Ferraris ha detto che «per lo scorporo, che prevede la nascita di due società la Cas. Cogne acciai speciali, [illegible] la Cogne Technologies, [illegible] stati sentiti azienda [illegible] sindacati e l'obiettivo dichiarato è quello di attivare una logica più funzionale, con il trasferimento alla Cogne Technologies [illegible] produzione di pezzi speciali, i trattamenti termici, la fucina e altre lavorazioni». Per la salute, l'assessore Vicquéry ha detto di aver avuto garanzie dall'azienda che [illegible] attivati i livelli di sicurezza al più elevato standard in riferimento alle recenti normative europee.

«Perché non si [illegible] avanti nella privatizzazione della Centrale del latte, azienda che ha [illegible] struttu- [illegible] di alta qualità ma che è in perdita perché gestita male e senza professionalità?» hanno chiesto i consiglieri di Forza Italia [illegible] quali l'assessore all'Agricoltura Perrin ha risposto che «fra [illegible] paio di settimane al massimo la giunta valuterà la proposta di acquisizione di nuovi partner, operazione che è gestita da Finaosta».

[illegible] gruppo dell'Ulivo che ha chiesto se vi [illegible] riduzioni di posti di lavoro, nel 2001, per gli addetti alle mostre è stato [illegible]sto «"sì", perché [illegible] la fine dell'anno del Giubileo vi [illegible] meno manifestazioni e per questo il bilancio è passato [illegible] a [illegible] miliardi, [illegible] una quota devoluta per gli alluvionati». [b. bas.]

Una veduta dell'azienda siderurgica Cogne Acciai Speciali che sarà scorporata in due società

Benemerenza del Presidente della Repubblica

Albarello commendatore per vent'anni di successi

AOSTA. Marco Albarello è [illegible] ieri commendatore della Repubblica. Il fondista di Courmayeur, vincitore di medaglie olimpiche e campionati del mon- [illegible] di sci nordico, è stato insignito [illegible] benemerenza al merito sportivo per vent'anni di carriera ai massimi livelli durante una cerimonia che si è svolta al castello «Cantore», sede del comando della Scuole militare alpine.

«Sono grandemente onorato - ha detto - che la benemerenza mi sia [illegible] conferita dal Presidente della Repubblica Ciampi che considero, assieme al Papa, uno degli uomini più autorevoli per il suo assoluto rig[illegible]ore». E' stato proprio Albarello ad a[illegible]compagnare il Presidente della Repubblica nelle gite durante la [illegible] di quest'estate a Courmayeur. L'ex fondista, maresciallo degli alpini, è oggi allenatore della nazionale azzurra di Coppe del mondo di fondo.

Marco Albarello

Nove conferenze sul rispetto ambientale e sulle regole della sicurezza

Le guide spiegano la montagna

Il 27 primo appuntamento a Gressoney-St-Jean

AOSTA

Dopo Natale dedicato all'alpinismo. Di più, all'importanza di affrontare la montagna con la giusta attenzione, con attrezzatura adeguata e [illegible] conoscenza del territorio. Assessorato regionale all'Ambiente e Unione valdostana guide di alta montagna hanno preparato un ciclo di conferenze-dibattito in nove località della Valle.

Il primo appuntamento [illegible] per mercoledì 27 di questo mese a Gressoney-Saint-Jean. Il giorno dopo le guide si trasferiranno a La Thuile, quindi il 29 ad Ayas. Il 2 gennaio conferenza a Cogne; il 3 a Valtournenche; il 4 a Rhêmes-Notre-Dame; il [illegible] a Courmayeur [illegible] il 6 a Etroubles. L'ultimo appuntamento [illegible] per il 3 febbraio [illegible] Pila. L'orario, per tutti gli incontri, [illegible] 21 [illegible] le informazioni si possono trovare nelle Aziende [illegible] promozione turistica.

[illegible]

Splendide immagini accompagneranno le «lezioni» su comportamento [illegible] attrezzature

[illegible]

Ogni serata [illegible] come protagonisti due guide alpine che seguiranno un programma preciso [illegible] approccio ai problemi della montagna. Si comincia con il piacere di affrontare gite, escursioni, scalate e lo sci (pista e fuori pista). Saranno proiettate immagini suggestive e allo stesso tempo indicative di come affrontare un territorio splendido, ma impervio [illegible] con molti rischi. La seconda parte della conferenza sarà dedicata al rispetto ambientale con una sorta di decalogo di comportamento. Fra le regole quella di pren- [illegible] informazioni sulle [illegible]dizioni [illegible] tempo e di affidarsi agli esperti per affrontare percorsi a rischio. L'avventura è bandita.

In questa parte le guide presenteranno anche i materiali da usare. Attrezzature per affrontare le [illegible]ursioni [illegible] gli itinerari di sci alpinismo, [illegible] scalate. Un'attrezzatura adeguata salva la vita. La casistica degli incidenti in montagna mostra che molti incidenti gravi (a volte anche mortali) sono dovuti all'uso di materiali non idonei per affrontare un percorso di montagna. A [illegible] serata le guide faranno anche una dimostrazione sull'uso dell'«Arva», il cercapersone [illegible] è indispensabile per coloro che affrontano lo sci alpinismo.

Insieme per una scuola aperta ....
ITCG Châtillon
Saint-Vicent
... e un Mondo d'Idee
Questionario
Domanda [illegible]
Perché iscriversi all'indirizzo "Tecnico dei Servizi Turistici"?
Perché è un corso moderno che fornisce competenze in un settore in continua crescita,
perché si fanno tanti stages presso le aziende,
perché il mondo del lavoro entra nelle nostre aule con i suoi esperti che ci fanno lezione,
perché possiamo seguire dei corsi all'estero,
perché impariamo ad usare perfettamente il computer ed internet,
perché possiamo conseguire [illegible] qualifica professionale di 1° livello al termine del 3° anno.....
(1. continua...)

Il documento di previsione per il prossimo anno sfiora i 138 miliardi

Comune, approvato il bilancio

Piano di incentivi per il lavoro dei dirigenti

AOSTA

E' passato con [illegible] sì a favore, 7 contrari e un'astensione il bilancio di previsione 2001 (poco meno di [illegible] miliardi) e quello sulla prospettiva pluriennale 2001-2003 del Comune capoluogo. Nelle dichiarazioni di voto fatte ieri pomeriggio, il capogruppo di Forza Italia Marino Guglielminotti Bianco ha parlato di «cittadino [illegible] contenti di Aosta, ci [illegible] problemi irrisolti legati alla viabilità e alle case». A rincarare la dose ci ha pensato Maurizio Pucci (Rifondazione comunista), che ha posto l'accento sul «Peg (Piano esecutivo di gestione, ndr), non calcolato nel bilancio. Bisogna chiarire la que[illegible]. «Se il consigliere Pucci ha notato qualche irregolarità, la segnali nelle sedi competenti» è [illegible] risposta del sindaco Guido Grimod.

Ha mostrato più distacco Bruno Milanesio (Psv), che ha annunciato la propria astensione parlando di «due modi di vedere il bilancio. Può essere un momento importante oppure di passaggio, un rito. Propendo per quest'ultima visione». E ancora, rivolto alla giunta: «Questo è un momento della vostra strategia. Noi guarderemo con attenzione, porteremo contributi, vedremo se vorrete accoglierli».

Fuori dell'aula consiliare, il sindaco spiega origine e obiettivi del «Peg»: «La visione di questo piano dettagliato di spesa è già insita nel bilancio di previsione, anche [illegible] dovrà essere approvata in un momento successivo, [illegible] ogni probabilità all'inizio di gennaio. Il provvedimento servirà per affidare incarichi e obiettivi a ogni settore e ai dirigenti. Faremo un accordo dove [illegible] si impegneranno a svolgere determinati lavori [illegible]do certe modalità e in tempi ben delineati».

Ancora: «Tutto questo va nella direzione di [illegible] responsabilizzazione dei dirigenti. E' [illegible] pratica già instaurata con le precedente amministrazione, anche [illegible] magari se ne è parlato poco all'esterno. I dirigenti, poi, riceveranno anche una sorta [illegible] "premio di produzione", che potrà arrivare al massimo fino [illegible] per cento in più dello stipendio. Un modo per incentivare il lavoro dei dirigenti, ma anche di "penalizzarli" nell'eventualità di mancato raggiungimento degli obiettivi. Sa[illegible] soggetti alla valutazione di una commissione, formata dal segretario generale e da tre consulenti esterni». Per il Comune, sarà al massimo [illegible] spesa di un centinaio di milioni per gli 11 dirigenti alle dipendenze dell'Amministrazione.

La giunta comunale, poi, ha presentato un emendamento al bilancio per aggiungere al documento contabile una spesa di 30 milioni: i soldi serviranno per finanziare il lavoro di un «Comitato scientifico per l'ambiente». «Ci darà indicazioni sulle linee da seguire per il futuro» aggiunge il sindaco. Ieri pomeriggio, poi, il Consiglio comunale ha approvato anche [illegible] spesa di [illegible] milioni per l'abbattimento di «Casa Roffino» (vicino alla stazione ferroviaria) e lo stanziamento di quasi un miliardo per i lavori negli [illegible] «Magazzini Bianchi», in via Chanoux, nel centro della città. [c. l.]

Maurizio Pucci di Rifondazione comunista durante l'intervento di ieri pomeriggio nell'adunanza del Consiglio comunale del capoluogo sul bilancio di previsione per il 2001

Per le mancate risposte sulla festa delle minoranze etniche

E' divorzio tra il Forum e la Consulta giovanile

AOSTA

Una manifestazione sulle minoranze etniche, organizzata nell'estate [illegible] dalla Consulta regionale giovanile, [illegible] cui è presidente Guido Battistini, [illegible] causa della rottura delle relazioni con il Forum dei Giovani [illegible] delle associazioni giovanili del Comune [illegible] Aosta, presieduto [illegible] Elena Meynet e istituito per creare un tramite privilegiato tra i giovani della città e il Comune. Il Forum è entrato nella Consulta giovanile regionale nella primavera 2000, primo dei gruppi esclusi alle elezioni di 3 anni fa.

«Abbiamo preso questa decisione drastica - dice Meynet - dopo inutili tentativi [illegible] essere edotti su alcune stranezze [illegible] se da un più approfondito esame dei documenti della manifestazione. Il Battistini non ha mai risposto, nonostante i nostri ripetuti solleciti scritti e telefonici, nè abbiamo trovato giustificazioni valide, in sede di Consulta regionale, che potessero fare chiarezza».

I quattro giorni dedicati alla festa delle minoranze etniche, linguistiche, culturali, svolti [illegible] «La Grand Place» di Pollein, progetto finanziato, [illegible] [illegible] per cento, [illegible] Consulta regionale giovanile, hanno suscitato svariate perplessità di alcuni gruppi appartenenti al Forum dei Giove[illegible]. L'approvazione dell'iniziativa, in particolare, ha attratto la loro attenzione al punto da convincerli dell'opportunità di riesaminare il documento iniziale, approvato dalla Consulta regionale e dalla Regione. «Abbiamo così appurato - riprende Elena Meynet - notevoli diversità rispetto al programma originale. Delle persone invitate, per esempio, soltanto una corrispondeva a quanto proposto e, fatto molto grave, il documento conclusivo riportava finalità diverse rispetto a quelle illustrate nel prospet[illegible] approvato dalla Consulta e dalla Regione».

Nell'assemblea di ottobre della Consulta regionale giovanile, i gruppi del Forum hanno chiesto spiegazioni, [illegible] - sottolinea la Meynet - abbiamo ricevuto risposte aleatorie, inconcludenti». Di nuovo «a vuoto» i tentativi [illegible] parlare con il presidente Guido Battistini che, peraltro, non si fa trovare al telefono. Nella prima[illegible] del 2001, la Consulta giovanile regionale andrà alle elezioni per [illegible] i 9 rappresentanti delle associazioni che la compongono. «Sarà l'occasione per rivedere il tutto», conclude Elena Meynet. [s. l.]

La sede del Forum dei Giovani e delle associazioni giovanili del Comune di Aosta

[illegible] VALLE

[illegible]

Aperta [illegible] pista [illegible] fondo anche per lo sci notturno

La pista di fondo, aperta da qualche tempo grazie all'ottimo innevamento, a partire da questa sera sarà anche illuminata per consentire [illegible] praticare [illegible] [illegible] nordico anche al chiaro [illegible] luna, emozione da qualche tempo gradita a molti turisti che frequentano la Valle.

AOSTA

Mauro Caniggia presidente della Consulta culturale

E' stata pubblicata la graduatoria delle 293 domande per l'assegnazione dei contributi del «fondo italiano per il sostegno all'ac[illegible] alle abitazioni in locazione». Gli interessati possono prenderne visione consultando l'albo pretorio dei Comuni oppure la bacheca presente all'ingresso della sede dell'assessorato, in via Promis 2.

CHALLAND-ST-VICTOR

Il libro di Courmoz dedicato [illegible] paese

«Una cartolina da Challand». E' questo il titolo del libro di Fabio Courmoz, che sarà presentato domani alle 18,30 nella sala polivalente del Comune di Challand-Saint-Victor. La serata è stata organizzata dall'amministrazione comunale e dalle Edizioni Cervino.

Avviato dall'Usl un servizio di assistenza medica rivolto agli immigrati irregolari

Un ambulatorio per i «clandestini»

Garantito l'anonimato di chi chiede una prestazione

AOSTA

Dalle parole alla pratica, dall'avvio nel febbraio di quest'anno di un servizio informativo in campo sanitario per i cittadini immigrati, all'apertura il mese [illegible] di un ambulatorio medico a disposizione degli stranieri [illegible] in regola con le norme di ingresso [illegible] Italia (e quindi non aventi diritto al medico di famiglia) o in attesa del rilascio del permesso di soggiorno. Si tratta delle iniziative inserite nel progetto SISI attraverso il quale l'Azienda sani[illegible] locale ha voluto creare un centro unico di riferimento regionale per i cittadini stranieri residenti, domiciliati o presenti temporaneamente in Valle.

L'ambulatorio, affidato al dottor Giovanni Cardellino, già medico ospedaliero dell'Unità di Medicina, ha sede in [illegible] Guido Rey ad Aosta, al primo piano dell'edificio che ospita la direzione e altri servizi dell'Usl. Per il momento l'apertura dell'ambulatorio è prevista tutti i martedì dalle 14,30 alle 16,30. E' Giovan[illegible] Cardellino, che nel giugno 2001 concluderà a Roma un master biennale [illegible] Medicina delle migrazioni, dell'emarginazione e della povertà, a spiegare la filosofia e le finalità del nuovo [illegible]zio: «La legge italiana, tra le più complete sul fronte della tutela dei diritti degli extracomunitari, prevede l'erogazione dell'assistenza sanitaria a tutti, indipendentemente dal loro stato giuridico. In questo senso di inserisce l'attività dell'ambulatorio SISI dove [illegible] garantite visite mediche di base e prescrizioni sanitarie ai cittadini stranieri che, [illegible] in regola con i permessi d'immigrazione, non possono usufruire del medico [illegible] base». L'efficacia del nuovo servizio, al di là dell'aspetto sanitario, si basa [illegible] condizione essenziale: l'assoluta garanzia dell'anonimato delle persone (come si è detto «clandestine» per [illegible] legge italiana) che si rivolgono al SISI dove ricevono un codice regiona[illegible] di identificazione. Unica eccezione, che vale anche per i cittadini italiani, in caso di riscontro di lesioni attribuibili ad [illegible] [illegible] violenza per le quali è prevista per legge la comunicazione all'autorità giudiziaria.

L'esperienza [illegible] nei [illegible] tri sanitari italiani che offrono assistenza agli immigrati, regolari e non, dimostra che la maggior parte delle prestazioni fornite agli extracomunitari si riferisce a traumi e gravidanze. «Assente, dai dati in mio possesso, - aggiun[illegible] Cardellino - la presenza [illegible] strane patologie e inferiore, rispetto alla popolazione italiana, l'incidenza [illegible] tumori, problemi cardiovascolari e disturbi psichici». [b. m.]

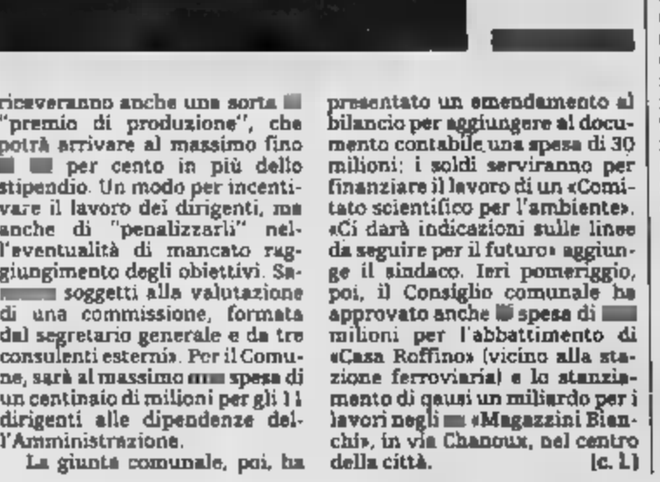

Il dottor Giovanni Cardellino nell'ambulatorio [illegible] medicina di base per gli immigrati

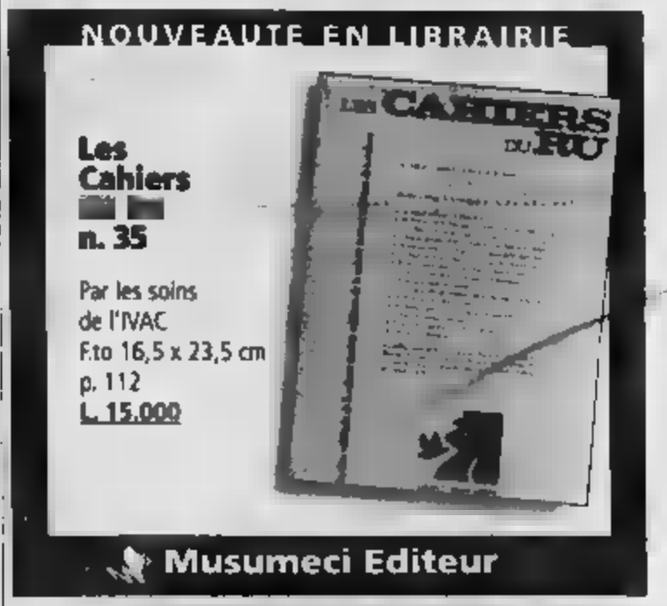

[illegible]
INTERNET: www.mago.it
[illegible] (TO)
[illegible] 011.98.33.149

MAGO

domenica 24 [illegible] 2000

VEGLIA DI NATALE

con 2 orchestre £. 70.000 tutto compreso [illegible] volontà

Bambini dai 3 [illegible] 10 anni metà prezzo

Lunedì [illegible] dicembre 2000

NATALE: PRANZO con [illegible]

£. 60.000 tutto compreso [illegible] volontà

Bambini dai 3 [illegible] 10 [illegible] metà prezzo

[illegible] *31 [illegible] 2000*

VEGLIONISSIMO GRAN GALA' CAPODANNO 2001

con 4 orchestre

spettacolo, musica, ballo, giochi, divertimento.

Liscio - Dance - Latino-americano

Disco - Jazz - Soul - Samba -60-70-8 - Freestyle - Merengue

Spaghettata all'alba 2001

[illegible] 200.000 tutto compreso a volontà

[illegible] Calabria «povera» aiuta la [illegible] d'Aosta

Ho letto [illegible] stupore che i calabresi tramite le loro istitu[illegible] hanno donato alla Valle d'Aosta 50 milioni per lenire alcune ferite causate dall'alluvione. Però. Lo stupore non è dovuto [illegible] fatto in sé, esistono persone buone d'animo in tutte le latitudini, [illegible] tutti i colori di pelle, di tutte le religioni. No, l'inattesa donazione della Calabria deriva dalla semplice constatazione che [illegible] c'è una regio[illegible] che andrebbe aiutata questa è proprio la Calabria, serbatoio di grandi intelligenze e di pochissime opportunità di poterle esercitare. E' vero, la comunità calabrese che abita [illegible] Valle da tanti anni ha dimostrato [illegible] tempo di [illegible] [illegible] comunità di persone per bene ed organizzate, la festa [illegible] San Giorgio [illegible] San Giacomo ne è [illegible] dimostrazione. Non fanno testo alcune eccezioni. Però! Insomma, la Valle è fortunata ed amata, si [illegible] in [illegible] [illegible] federalismo ed il concetto di solidarietà e sussidiarietà, eppure una regio[illegible] povera dona 50 milioni [illegible] ricca Valle. Ah, dimenticavo, molti contestano le statistiche [illegible] si ripropongono di fare ulteriori studi per dimostrare che la Valle è povera. Se posso far risparmiare soldi alla collettività «autocertifico» che la Calabria è veramente povera di [illegible] che [illegible] siano quelle umane e l'amata Valle è infinitamente più ricca. Però, non ricordo se dopo la tragedia del campeggio di Soverato, dove persero persone portatrici di difficoltà motorie, sia scattata una gara di solidarietà da parte di [illegible] valdostani, forse sbaglio, non posso seguire tutto.

Antonio Garuccio, Aosta

Un grazie ai volontari e ai vigili del fuoco

Vorremmo ringraziare pubblicamente i vigili del fuoco di Aosta con i rispettivi capisquadra per l'aiuto concessoci, mettendoci a disposizione i loro macchinari atti al recupero del materiale del Bar La Capanna, fabbricato destinato alla demolizione. Un particolare grazie lo rivolgiamo anche ai volontari di Messigné, Antey-St-André, Aymavilles, Valgrisenche e a tutti coloro (non menzionati) che hanno partecipato ai lavori. Ancora un grazie di cuore.

Famiglia Deval - Lazzoni, Rovarey

FARMACIE DI TURNO

Ad **Aosta** *(distr. 5)* oggi è di turno, [illegible] or. 9-22 (a porte ap.) e 22- 9 di dom. (a porte chiuse) la farmacia *Mocca* (t. **0165.262124**, v. Torino, 20).
Distretto 1: *Morgex* (t. **0165.801000**, via Mont Blanc, 51). *La Thuile* (entro 15' dalla ch. su ricetta med. urg. tel. 0165.884110, v. Collomb, 44).
Distr. 2-3: *Villeneuve* (tel. **0165.95039**, p. Chanoux, 12), *Cogne* (entro 15' dalla ch.su ricetta medica urgente tel. **0165.74401**, v. Grand Paradis, 4).
Distretto 4: *Valpelline* (entro 15' dalla ch. su ric. med. urg., tel. **0165.73281**, loc. Prailles, 7).
Distretto 7: *Breuil-Cervinia* (t. **0166.949059**, via Antonio Carrel).
Distretto 8-9: *Chambave* (t. **0166.46125**, via Chanoux, 25).
Distretto 10: *Champoluc* (tel. **0125.307193**, via Ramey, 39).
Distretto 11-12-13: *Donnas* (t. **0125.807016**, via Roma, 129).
Distretto 14: *Gressoney St. Jean* (t. **0125.355144**, piazza Obre, 34).

[illegible]
[illegible]: Tel. (0166) 262 [illegible]
OGGI RIPOSO

[illegible]: Pres. (ore 18-23) tel. (0165) 230535 (www.delavalle.it).
OGGI RIPOSO

[illegible]: Tel. (0166) 949.473
OGGI RIPOSO

[illegible]: Tel. (0165) 749.373
OGGI RIPOSO

[illegible]: Tel. (0165) 841.208.
Autunno a New York. Ore 21,30

[illegible]: Tel. (0335) 52.58.585.
OGGI RIPOSO. Da venerdì: [illegible] **Cadillac in fuga. Chiedimi se sono felice**
Ingresso: Lire 10.000; Ridotto: Lire 8000.

[illegible]: Tel. (0335) 52.58.586.
OGGI RIPOSO

[illegible]: Tel. (0335) 52 [illegible]
OGGI RIPOSO.
Da venerdì: **Dinosauri**, [illegible] **Verità nascoste**

[illegible] (0125) 425084.
Autunno in New York di Joan Chen. Lire 8000

[illegible]: Tel (0125) 641480
OGGI RIPOSO

[illegible]: Tel (0125) 641.571.
La verità nascosta Ore 20; 22,30.

Raitre
14; 19,35; 22,45 Tgr della Valle d'Aosta
20,00 **Napoleon ou bien l'histoire**

[illegible] 2
[illegible] Journal
13,50 **L'enquêteur: Lydia**, série
15,40 **Tiercé en direct de Vincennes**
15,55 **La chance aux chansons**
16,55 **Des chiffres et des lettres**, jeu
17,15 **Un livre**
17,30 **Qui est qui?**
18,05 **70's**, série
18,35 **J.A.G.**, série
19,20 **Jeudi, c'est Julie**
20,00 **Journal**
20,50 **Envoyé spécial**, magazine
23,00 **The Snapper**, film
0,35 **Journal**
[illegible]

Television Suisse Romande
12,45 **Tj-midi**
13,10 **Zig Zag café**
14,00 **Questions pour un champion**
14,30 **Inspecteur Derrick**, série
15,30 **C'est mon choix**
16,35 **Commissaire Lea Sommer**, série
17,30 **J.A.G.**, série
18,20 **Top model**, série
18,50 **Tout en région**
19,30 **Tj-soir**
20,05 **Temps présent**

* Eventuali variazioni nei programmi sono causate dalla [illegible] competiva [illegible] alle parte dalle [illegible]

Nus, l'iniziativa di solidarietà è stata avviata da «La Stampa» e dal Tg5 per i piccoli residenti

Arriva Babbo Natale per 216 bambini

I cronisti consegneranno i doni nelle scuole del paese

A sinistra, la scuola materna di Nus pochi giorni dopo l'alluvione che ha distrutto il paese. A destra, la stessa struttura «ripulita» e ristrutturata anche all'interno per consentire le

Angelo Conti
NUS

L'alluvione, le frane, la furia della natura: a soffrire di più sono stati i bambini, smarriti ed impauriti di fronte ad eventi tanto più grandi di loro. Ora il Natale potrà forse attutire quelle sensazioni e quelle angoscie, ridando ai più piccoli quella «normalità» che in tante case è ancora una parvenza, ma che nei prossimi mesi tutti si augurano possa diventare realtà.

Il Natale arriva stamane per 216 bambini delle elementari e delle materne di Nus, investite dalla piena del torrente Saint-Barthélemy la mattina del 15 ottobre. A portare i doni ai piccoli saranno i cronisti de «La Stampa», testata che nei giorni dell'alluvione ha promosso una raccolta di fondi in collaborazione con il Tg5.

Svariati milioni sono già stati devoluti a persone che hanno perso la casa, che hanno subito tutti in famiglia proprio a causa delle catastrofe. Quei piccoli aiuti sono stati un incentivo a ricominciare, un desiderio che comunque ha sempre caratterizzato i momenti del «dopo alluvione» in Valle d'Aosta. Altri aiuti, per il completo ripristino delle scuole di Nus, verranno consegnati nelle prossime settimane.

Gli adulti potevano capire che cosa era accaduto, per i bambini questo è stato di certo più difficile. Per qualcuno, questo sarà il primo Natale fuori da una casa dove c'è più da fare magari che è già stata in fase di ristrutturazione. Così, è nata l'idea di un piccolo regalo ai più piccoli, un momento di festa per proiettare la mente verso tempi più felici affidati al futuro.

Partendo da un pacchetto da scartare, tutti gli uguali anche se in questo sfortunato 2000 magari i genitori sono stati costretti a concentrare tutti gli sforzi economici in opere di ristrutturazione della casa, l'acquisto di un'auto in sostituzione di quella travolta dalla furia delle acque, degli attrezzi da lavoro trascinati assieme a fango e pietre scesi dalla montagna.

Oggi alle 11, con i bambini ci sarà anche il responsabile delle scuole elementari e materne di Nus, Ersilia Ferrario, che ha curato l'organizzazione dell'iniziativa insieme ai «cronisti-Babbo Natale». Il paese è stato scelto come simbolo della Valle d'Aosta travolta dalle acque, altri Comuni hanno rappresentato l'alluvione in Piemonte, Liguria e Lombardia.

Ieri i giornalisti de La Stampa sono stati a Ceriana, in provincia di Imperia, e domani a ricevere i regali di Natale anche i bambini di Arena Po, in provincia di Pavia.

CERVINIA

Mike Bongiorno al Polo forse col supporto del Breuil

Oggi pomeriggio all'Hôtel Bucaneve di Cervinia, Lino Zani, maestro di sci che ha accompagnato il Papa a sciare, si incontra con gli operatori economici locali per proporre una spedizione al Polo Nord il prossimo aprile assieme a Mike Bongiorno, che è atteso in serata. L'impresa è voluta dal popolare presentatore televisivo che vorrebbe realizzarla con il supporto del Breuil, al quale è legato da sempre.

SAINT-VINCENT

Un nuovo attaccante per il Valle d'Aosta calcio

Nuovo acquisto per il Valle d'Aosta. La società rossonera ha tesserato l'attaccante Simone Spinelli, classe 1978, proveniente dall'Imperia. La punta ha giocato precedentemente nell'Arezzo (C1), nella Cremonese e nel Genoa (serie B). Spinelli potrebbe già esordire sabato nella partita contro il Casale in programma a Saint-Vincent. L'incasso dell'incontro sarà devoluto in beneficenza agli alluvionati.

METEO

Poche nubi in quota e temperature in

Oggi in Valle d'Aosta il cielo si presenterà abbastanza soleggiato in montagna, a tratti il passaggio di nubi alte e la presenza di possibili foschie che potranno essere anche molto dense alle quote medio basse. La foschia avrà particolare consistenza soprattutto nelle prime ore del mattino e poi man mano si dissolverà nel corso della giornata.

La situazione generale del tempo indica che la vasta area di alta pressione questo momento presente sull'Europa centrale si sta estendendo verso le regioni settentrionali dell'Arco alpino, mentre sull'area mediterranea continua ad essere presente una circolazione di aria relativamente umida e mite. E' una situazione che si è già verificata in diverse occasioni nelle scorse settimane, ma che per oggi e i prossimi giorni avrà una consistenza più modesta evitando così il «blocco» delle correnti atlantiche che si dirigono ad Est. I venti in quota saranno fra deboli e moderati da Sud Ovest e le temperature saranno di qualche grado superiori ai valori medi di stagione.

LA FANFARA DELLA TAURINENSE E CINQUE CORI IN CONCERTO A ST-VINCENT

SAINT-VINCENT

Domani alle 21, nel Salone Gran Paradiso del Billia, «Concerto di Natale» organizzato a favore degli alluvionati dal Soroptimist Club e dall'Associazione cori della Valle d'Aosta. Protagonisti la Fanfara della Brigata Alpina Taurinense, che aprirà e chiuderà la serata, e i cori Les Hirondelles, Nouvelle Harmonie, Polifonico di Aosta, Dames de la Ville d'Aoste, Chorale de Valgrisenche.

Il primo a salire sul palco saranno i coristi di Les Hirondelles, gruppo fondato nel '74 da giovani di Arpuilles e Excenex e diretto da Enrico Mosconi. Proporranno «Noël rumeur d'enfance», «La Pastorala» e «Minuit, Chrétiens». Due tra le più note canzoni natalizie, «Stille Nacht» e «Jingle Bell's», nell'esecuzione del Coro Nouvelle Harmonie che, nel '96 a St-Pierre e diretto da Paola Stermotic, canterà anche «A la nanita». Il Coro Polifonico di Aosta, costituito nel e diretto da Efisio Blanc, proporrà «Madre en la puerta», «Happyxmas (war is over» e «Chiquirriquitin». La Chorale de Valgrisenche, nel '71 come cantoria parrocchiale, nel '78 come coro e diretta da Maurizio Longo, esordirà con «La Pastorala» per proseguire con «Bianco Natale» e «Tomtarnas Julnatt». Saranno le Dames de la Ville d'Aosta, gruppo nato nel '76 da quello che è stato dal '69 di voci bianche, a concludere i canti. La formazione femminile, sempre diretta da Alearda Parisi Pettena, eseguirà «Noël des Pirenées», «Zambita de Navidad» e «O Tannenbaum».

L'ingresso al concerto è gratuito con offerta libera. [b. m.]

La Fanfara della Brigata Alpina Taurinense sarà domani a Saint-Vincent

Aperta fino al 7 gennaio

Collettiva di pittura a Villa Michetti di Pont-St-Martin

PONT-SAINT-MARTIN. Ritratti, fiori, figure astratte, ma soprattutto paesaggi intessuti di una trama che li collega al luogo dove vivono gli autori: Pont-Saint-Martin. Questo il tema della collettiva di pittura allestita nel Centro culturale di Villa Michetti, organizzata dalla biblioteca e aperta fino al 7 gennaio. La mostra propone una rassegna di opere realizzate, con varietà di stili pittorici e grafici, da artisti locali.

I più usati sono i colori a olio su tela, conosciuti dai greci e perfezionati da Leonardo. Amati per la caratteristica di mantenere inalterata sull'asciutto la brillantezza del bagnato, sono utilizzati da Claudio Bevilacqua che evidenzia nei suoi paesaggi montani la trasparenza dell'aria. Ancora paesaggi di montagna a olio su tela quelli di Elso Cappellin, mattini invernali di trasparenze cristalline. Mondo rurale di figure quello di Solidea Meneghetti, che con i colori a olio rappresenta personaggi femminili, così reali da destare emozioni. Così i rascard di Claudio Perruchon che sembrano usciti da uno sperduto villaggio montano o i paesaggi valdostani di Gabriella Vairos, arricchiti da un tocco poetico di fiori. Di variazioni pittoriche si può parlare osservando le opere astratte, realizzate a tecnica mista, di Pier Antonio Massignani. Anche i carretti di Aurelio Perrucchione, testimoni di un tempo in cui i ritmi della vita erano cadenzati dalla natura, sono realizzati con tecnica mista su olio. L'uso dell'acquerello, utilizzato già nel Rinascimento per chiaroscurare e abbozzare i disegni su carta, è una caratteristica di Narcisa Juglair. L'acrilico, l'unico nato non dall'artista, ma dall'industria chimica, è usato da Mariano Mavero, che ha dei suoi quadri la brillantezza tipica di questo colore. E infine Annalisa Vairos che si discosta per la sua tecnica: pittura a freddo su vetro, che ricorda mosaici di antica memoria.

Un angolo è dedicato a Mariuccia Saredi, pittrice scomparsa che ha lasciato in eredità alle figlie, Gabriella e Annalisa Vairos, il talento. I suoi paesaggi a olio su tela lasciano che la luce segua il mutare dell'ora e i desideri del cielo, cristallizzando attimi eterni. [d. g.]

Crévacol
Valle del Gran San Bernardo

Crévacol, situata nella Valle del Gran San Bernardo, nel di Saint-Rhémy-en-Bosses, ospita un comprensorio sciistico di 22 chilometri di pista da discesa. È dotata di una sciovia per principianti e due seggiovie, di cui una nuova a tr to di grado di trasportare 1800 persone all'ora. La stazione sciistica offre inoltre ampi spazi per gli amanti dello snowboard. Tutte le pista sono state ampliate ad un impianto di innevamento programmato costituisce la "garanzia neve". Grazie ai suoi soleggiatissimi pendii, Crévacol è il luogo ideale per chi ama lo sci e per chi rilassarsi al sole sulle terrazze panoramiche a 2 metri di quota.

Particolarmente adatta ai bambini e ai principianti è la vicina Flassin, nel comune di Saint-Oyen. Per gli amanti dello sci di fondo, sono a disposizione tre anelli con una lunghezza complessiva di 18 chilometri. Flassin, è inoltre il punto di partenza ideale per escursioni di sci alpinismo.

VALLE ITALIA
Informazioni: Grand-Saint-Bernard S.p.A
Biglietteria Crévacol: tel. +39 0165 780 046 • fax +39 0165 780 046 • Biglietteria Flassin: tel. +39 0165 78 128 • fax +39 0165 78 128
Municipio Saint-Rhémy-en-Bosses: tel. +39 0165 780 821 • fax +39 0165 780 034 • APT del Gran San Bernardo Etroubles: tel. +39 0165 78 561
Foyer de Fond Flassin: tel. +39 0165 78 575 • Scuola di Sci Gran San Bernardo: tel. +39 0165 78 580
e-mail: gsbernard@libero.it • Internet: www.aldvalles.it

Per motivi famigliari
vendiamo
hotel 3 stelle 25 camere
nella valle del Cervino

AOSTA. Rue Des Bouleaux, alloggio panoramico, immerso nel verde, composto da tre locali, cucina abit., bagno, 2 terrazzini, cantina e box doppio. Sottotetto sovrastante collegato internamente. ELLEFFE & ASSOCIATI 02.73804 0338.2723750

Per la pubblicità su:
LA STAMPA
PK
Filiale di AOSTA - Piazza Chanoux, 28
0165.231424 - 230092

VERT SPORT
Montagna
Tempo Libero
Abbigliamento, calzature e articoli tecnici
Zona pedonale
Via Chanoux 71 – Vincent
tel 0165 51.01.51

BUON NATALE E BUONE FESTE A TUTTI CON LE
CONFEZIONI NATALIZIE
PERSONALIZZATE

LIQUORI
VINI
DOLCIUMI
TUTTI I PRODOTTI
TIPICI VALDOSTANI
SPECIALITÀ

Consegne in tutta la Valle di Cervinia, Courmayeur e Pila fino al
OTTOZ
ST. CHRISTOPHE (AO) - TEL. 0165 361.148
APERTO TUTTI I GIORNI COMPRESO FESTIVI DALLE 9 ALLE 19

Metallurgiche Balzano s.r.l.

L'idea giusta per un Regalo di Natale?

Quest'anno scegliete la QUALITA'

ad UN prezzo

INCREDIBILE!!!

a VERRES in via Issogne, 21

dal lunedì al venerdì
dalle 8 alle 12,30 e dalle 14,30 alle 18,30
il sabato dalle 8 alle 12

Grafica Gaida Emanuela - tel. 0336 89 311 59

LA SI.PRO. AUGURA
A TUTTI I SUOI CLIENTI
BUONE FESTE
E FELICE ANNO NUOVO

SiPRO

SI.PRO. di Buglione ing V.&C. s.n.c.

Via Parigi 36/A Aosta Tel. 0165.35610 Fax 0165.42382

IMPIANTI DI SICUREZZA, ANTIFURTO, ANTINCENDIO
AUDIO, VIDEO, TELEFONIA

E-mail: sipro@sipro.net

Buone Feste !!

Ristorante Vecchia Aosta

Lo Staff del Ristorante Vecchia Aosta
nell'aspettarVi, augura

BUONE FESTE!

Ristorante Vecchia Aosta
Piazza Porte Pretoriane n. 4 - 11100 Aosta - Tel. 0165.361186

GEOX
LA SCARPA CHE RESPIRA

GEOX SHOP

AOSTA
Via De Tillier 57

Erano presenti 300 manifestanti, sotto esame il blocco di Porta Vercelli e l'occupazione di un liceo

Ivrea, il corteo degli studenti finisce sul tavolo del giudice

Flavio

IVREA

Potrebbe avere conseguenze giudiziarie la manifestazione di poco più di 300 studenti delle scuole superiori canavesane, che hanno sfilato martedì mattina a Ivrea per protestare contro la riforma dei cicli scolastici e l'ipotesi di una commissione di analisi per i libri di testo. Sul tavolo del procuratore della Repubblica, Giorgio Vitari, è arrivata la segnalazione del vicaquestore Luciano Fascia, con il resoconto dei «fuori programma» che hanno caratterizzato il corteo: il blocco stradale a Porta Vercelli e la parziale occupazione del liceo scientifico Gramsci da parte di un centinaio studenti di altri istituti.

Al momento non c'è nessuna denuncia. Sarà il magistrato a decidere se adottare eventuali provvedimenti, come pure saranno i responsabili del Gramsci a dover prendere in considerazione l'ipotesi di sporgere querela per l'invasione dell'istituto e per i danni che potrebbe subito il cancello d'ingresso. Tutto, per ora, le proteste di automobilisti e cittadini, rimasti bloccati nel già caotico traffico di Ivrea per la paralisi, durata oltre mezzora, del nevralgico incrocio di piazza Balla.

Intanto si prende atto degli attimi di tensione (comunque senza alcun incidente) che si sono registrati alla manifestazione, con decine di poliziotti e carabinieri in tenuta antisommossa a fronteggiare e far spostare ragazzi e seduti sulla strada. Gli stessi studenti del Gramsci hanno poi preso le distanze dal blocco come pure dall'occupazione del liceo, dove del resto rappresentavano un'esigua minoranza fra coloro che hanno forzato l'ingresso per entrare.

Il corteo di martedì è sfilato regolarmente dalla stazione sino a piazza di Città. I motivi della manifestazione sono gli stessi che hanno animato analoghe proteste in tutta Italia. «Ci sono troppe cose che non vanno nella riforma - dicono i portavoce degli studenti -, dal modello di percorso formativo ai buoni scuola per chi frequenta istituti privati. E poi c'è la scandalosa questione della dei testi storici proposta dal presidente della Regione Lazio, Storace».

A rischiare di far degenerare la manifestazione, già terminata con l'arrivo in piazza di Città, è poi stata l'idea di tornare a Porta Vercelli per bloccare il traffico, seguito dalla spedizione per occupare il Gramsci. «Siamo contrari a quanto si è verificato - dicono i rappresentanti studenteschi del liceo -, non rientrava nei programmi della protesta». In questi giorni sono in programma assemblee e incontri per decidere quali iniziative intraprendere.

Un momento della manifestazione studentesca di martedì a Ivrea

Un anno di reclusione

Patteggia il dentista sorpreso con false carte di credito

IVREA. Ha patteggiato un anno di reclusione Antonino Esposito, 37 anni, di Vercelli, ma per anni abitante a Ivrea, arrestato due settimane dalla polizia per detenzione e uso di carte di credito falsificate e ora giudicato rito direttissimo. Lo difendeva l'avvocato Ferrero.

I fatti risalgono al dicembre, quando il 113 dello strano comportamento dello stesso cliente in negozi diversi.

investigatori si erano subito gettati sulle tracce di Esposito, sorprendendolo il giorno dopo mentre stava per pagare l'acquisto di una borsa con credito clonato, cioè con la banda magnetica intestata ad una persona diversa da quella indicata sulla parte plastificata.

E' spirato all'ospedale

Pavone, anziano precipita dalla scala di casa

PAVONE. La caduta da una scala a chiocciola è stata fatale per Luigi Bernardi, 77 anni, pensionato Olivetti. E' morto tre ore dopo l'incidente, nell'ospedale di Ivrea: la frattura riportata alla base cranica si è rivelata troppo grave, rendendo inutili gli sforzi dei medici.

E' ieri, poco prima di mezzogiorno, nell'abitazione dove l'uomo viveva insieme alla moglie Elena Comin. Bernardi è salito sulla scala per andare a prendere gli natalizi.

Improvvisamente ha messo un piede in fallo, ed è caduto pesantemente al suolo battendo la testa. A dare l'allarme è stata la stessa moglie. Sul posto, insieme all'ambulanza, sono arrivati i carabinieri della stazione di Ivrea per i rilievi.

Un pensionato di Caluso

Cade dalla moto e muore al Cto dopo due giorni

CALUSO. Non l'ha fatta Rinaldo Ghidella, 56 anni, pensionato Bull da pochi mesi che abitava a Caluso in via Montello 25, per le ferite riportate l'altra mattina per un incidente accaduto sulla provinciale Caluso-Foglizzo. Il cuore dell'uomo ha cessato di battere la scorsa notte presso il CTO di Torino. Martedì alle 10, il Ghidella era diretto a Foglizzo a bordo della sua motocicletta. In pieno rettilineo vicino al cimitero, il centauro forse per un malore perdeva il controllo del mezzo e, precipitato dentro ad un fossato di scolo delle acque a lato strada sbatteva contro un ponte di cemento un attraversamento che porta nei campi. Rinaldo Ghidella dopo le prime cure del 118, con l'Elisoccorso veniva trasportato CTO e nella di vivere. La magistratura ha ordinato l'autopsia per accertare le cause del decesso.

Banditi con taglierino

Rapinano la Crt di San Giusto

Bottino, 50 milioni

SAN GIUSTO. Sono fuggiti con un bottino di 50 milioni i rapinatori che hanno anno dato l'assalto alla filiale della CRT di San Giusto Canavese. Il colpo è stato messo a segno verso le 10. Tre uomini, due dei quali hanno il volto travisato e uno armato di taglierina, sono entrati nei locali di piazza Municipio 3, in pieno centro paese, e si sono fatti consegnare tutto il denaro delle casse.

Poi hanno rinchiuso nel caveau i 6 dipendenti e i clienti presenti in quel momento nella banca, e si sono allontanati. Gli ostaggi si sono poi liberati nel giro di pochi minuti, mentre veniva dato l'allarme ai carabinieri. Subito sono scattate le indagini dei militari di San Giorgio e Ivrea, finora senza esito.

IN BREVE

**Tre giorni di corso per fondisti (il 28, 29 e dicembre) i maestri della cooperativa Alp 2000 sugli anelli di sci fondo a Ceresole. Costo: mila lire per sei ore lezione. Prenotazioni Marco Rolando (0124.953211) e Federica Moretti (0124.953138). Informazioni sul sito www.granparadiso-amici.it

IN . Alle 21.15, nella chiesa parrocchiale Quassolo, la banda musicale diretta da Andrea Chiavenuto e la corale parrocchiale diretta da Mario Zamengo presentano il tradizionale concerto natalizio. Grande concerto, alle 21 salone pluriuso comunale di Bollengo, anche per la ultracentenaria Filarmonica locale, diretta nella circostanza da Marcello Dabanda; insieme alla Filarmonica si esibiscono anche coro dell'Orchestra Sinfonica del Piemonte e la Schola Cantorum di Bollengo: ciascuna formazione eseguirà propri brani, per poi riunirsi alle altre nel proporre ulteriori pezzi scelti dal professor Dabanda.

IL GELINDO. Fino venerdì è possibile prenotarsi, al Centro d'incontro di Chiaverano (telefonare, dalle 15 alle 19, allo 0125.798105), per assistere alla in scena del «Gelindo», rappresentazione natalizia della tradizione piemontese che la Compagnia del Teatro di Chiaverano (rinata dopo 25 anni inattività) allestirà, sulla piazza della chiesa, nelle serate del 23, 26 e 30 dicembre. La partecipazione è gratuita, ma la prenotazione è necessaria a causa dello spazio ridotto.

TEATRO A SCUOLA. Alle 10, nell'aula magna dell'Itis «Camillo Olivetti» di colle Bellavista a Ivrea, i ragazzi delle classi terze che hanno preso parte ai laboratori di animazione teatrale condotti da Davide Motto presentano alcuni spettacoli da loro allestiti. Al termine premiazione del di scrittura creativa.

VECCHIA si conclude domani, alle 21 al centro «Ezio Alberton» di Cascinette, la rassegna «Sogni d'inverno» organizzata dall'Orchestra da Camera di Ivrea. In programma c'è l'esibizione dell'Ensemble Vecchia Vienna. I biglietti, mila lire, in prevendita da Pitetti Musica a Ivrea (0125616800).

SICILIA. La sezione ricreativa del Gsr Olivetti Ivrea organizza, 23 al aprile del prossimo anno, un soggiorno a Sciacca, in Sicilia. Le prenotazioni aperte.

FRUTTI Si terrà nel mese di gennaio a Rivara un corso teorico-pratico di potatura e innesto su piante da frutto. L'iniziative è promossa da Comune, Punto Agraria e Gianni Venesia. Le iscrizioni sono già aperte: rivolgersi a Punto Agraria, 0124.31492.

. All'Albero della Speranza di via Arduino sono in mostra delle tele di Lina Carlino Ratto, che si possono ammirare fino al 31 dicembre in orario di negozio. Visitabile fino al 30 dicembre, alla galleria Ago.Ar. vicolo dell'Arco, la mostra personale di Stefania Osella. Apertura tutti i giorni, domenica inclusa e lunedì escluso, dalle 10 alle 12 e dalle 16 alle 19. Fino al 24 dicembre, dalle 15.30 alle 19 (anche dalle 10 alle 12, nei festivi), nella chiesa di Santa Croce di via Arduino si possono ammirare i lavori del pittore Michele La Falce, raccolti il titolo di «La colorata». Ancora, alla galleria Il Mulino - anch'essa di via Arduino - è allestita fino al 30 dicembre la rassegna antologica «Invito al collezionismo», che presenta opere di autori di notevole caratura, operanti a cavallo tra '800 e '900: dalle 10 alle 12 e 16 alle 19.

CENTRO ANZIANI. E' avviato il tesseramento 2001 (15 mila lire il costo annuale) al centro anziani «Domenico Bertoglio» di Castellamonte. I locali del centro sono aperti tutti i giorni dalle alle 18.

C Dal 28 dicembre al 2 gennaio il Comune di Borgofranco ha organizzato una trasferta in Spagna, a Lloret Mar. La quota partecipazione è pari a mila lire, e comprende anche alcune escursioni e il cenone di Capodanno.

Si inaugura a Ivrea la vinoteria «Solativo». L'appuntamento è dalle 19 alle 21, nei locali in corso Re Umberto 1A a Ivrea a ridosso dell'enoteca Ferrando.

a cura di MAURO

IVREA, BOCCE. I bocciofili del Brb Olivetti Ivrea sono in piena crisi. In casa, a Banchette, hanno infilato la quarta sconfitta consecutiva (Auxilium, Pianezza, Litorale e La Fissa) finendo quarti in classifica. Gli ultimi due incontri erano nettamente alla portata giocatori sporediesi, ma a Messa che lo scorso sabato a Ivrea - un po' per sfortuna un po' per la fragilità nervi - i possibili si trasformati al punto da indurre il d.s. Franco Merlo a direttersi per dare una sferzata alla squadra. Sabato 23 dicembre il Brb affronterà sui suoi campi la Voltrese (già battuta 11-9 all'andata in Liguria) che il 5° con 2 punti di distacco. Occorrerà vincere per zona playoff. A S. Stefano a Banchette il Brb organizzerà una poule a 8 quadrette di categoria A (inizio ore 8,30 e conclusione in serata) con due formazioni Brb, poi Tubosider e Dlf Asti, Balangerese, Nitri Auto, La Fissa e Chieresa.

RIVAROLO, INCIDENTE. Tamponamento a catena ieri pomeriggio sul ponte dell'Orco a Rivarolo. Tre persone sono all'ospedale: Giuseppe Gambotto, anni, di Rivarolo e due bambini erano con lei sul furgone Ducato stati portati nel nosocomio cuorgnatese. A mezzo si è scontrata frontalmente con un'altra auto che precedentemente ra tamponata da un'altra auto. Il traffico è rimasto paralizzato quasi un'ora.

CUORGNE', ALLUVIONATI. E' arrivata a Cuorgnè la prima tranche dei finanziamenti regionali per il rimborso danni agli alluvionati. Si tratta di una cifra di quasi milioni. Intanto, in questi giorni, stanno arrivando i soldi anche per i privati che vivono nelle valli Orco e Soana, duramente colpite dal disastro di metà ottobre.

IVREA, . E' stato condannato a 8 mesi di reclusione e 400 mila lire di multa per furto Leonardo Muccilli, 33 anni, di Ivrea. Il 12 giugno scorso scorso dal retro nell'albergo «Aquila Nera», di Ivrea; si era impossessato dalla chiave di una camera e, dalla cassetta di sicurezza, aveva rubato banconote, assegni e schede telefoniche per un valore complessivo di oltre 10 milioni.

BANCHETTE, AGRICOLTURA. Le prospettive e le risorse dell'agricoltura canavesana dopo l'alluvione sono oggetto di un convegno in programma oggi, alle 20.30, nel salone pluriuso di Banchette. La serata è organizzata dalla sezione sporediese di Forza Italia.

Venite a
CASTELLAMONTE
NATALE 2000
ILLUMINATO
Buono Sconto a Sorpresa

Servizio gratuito per visitare i negozi della città

Commercianti che hanno aderito all'iniziativa:

ACCONCIATURE CARLO
ACCONCIATURE X SIGNORA STYLE UNISEX RITA
PARRUCCHIERE PAOLO
PARRUCCHIERE MANIACI SALVATORE
ALBERGO TRE
BAR RONCO
BAR CREMERIA SAVOIA
BAR IL BISTROT
BAR MEETING
BAR IL
PICCOLO BAR DI VALESANO
BAR RISTORANTE PIZZERIA LA GINESTRA
PIZZA AND LUNCH
PIZZERIA IL JOLLY
L.P. SERVICE ROSTICCERIA
CERUTTO PASTICCERIA CONFETTERIA
GIANNI PASTICCERIA
MISTER ICE GELATERIA CREMERIA
IL CONFETTO DI ROLANDO PATRIZIA
BAUDINO FRANCESCO ABBIGLIAMENTO
MODA GIOVANE EMANUEL
ALDO CONFEZIONI
TESOLIN SERGIO ABBIGLIAMENTO
VESTITI D'ARANCIO
GIACHETTI LUCIANA
MIRKO PELLE PELLICCE ABBIGLIAMENTO
L'ARMONIA ABBIGLIAMENTO
VOSTER ABBIGLIAMENTO
ROBERTA B. ABBIGLIAMENTO
IL GIROTONDO
MAGLIERIA RICAMI PAOLA BRUNA
PUNTO SU PUNTO
MERCERIA SAN GRATO DI ROSINA E ARMANDA
PIPPICALZELUNGHE
CASA DEL TESSUTO
BERTOTTO GIORGIETTA TABACCHERIA
VALENZANO GLORIA TABACCHERIA N. 1
CATTERO MARIA TERESA TABACCHERIA N.
BRASSEA FORMAGGI
DA LAURA SALUMI E FORMAGGI
I.V.M.I. DI X DI
MEINARDI PAOLINA ALIMENTARI
ORTOFRUTTA
CASTELFRUTTA
CENTROCOPIE
PUNTOCOPIA 2 ASSISTENZA TECNICA
CESARE BERTOLA FERRAMENTA
COLORI GIANOLA
ERTOLA ARMANDO IMPIANTI ELETTRICI
SILVESTRO DONATO CASALINGHI ELETTRICITA'
FERRAMENTA BERTOLA GIUSEPPE
MUSSO ELETTRODOMESTICI
DITTA GOGLIO DOMENICO ELETTRODOMESTICI F.LLI NICOLINTI
DITTA ROSSEBASTIANO GIANNI
MACELLERIA PISTONO
MACELLERIA VALCHIUSELLA
MACELLERIA PEZZETTI TONION FRANCO
ERBORISTERIA ERBAMICA
ERBORISTERIA SACERDONI
ERBORISTERIE STELLA
FOTOTTICA CLAUDIO
FOTO EXPRESS
FOTO LA MODERNISSIMA
FRANCO E NORA FIORI
LA MARGHERITA FIORI
FIORAIA GIULIANA
VALENZANA GIULIANA CALZATURE
RASETTI LAURA CALZATURE
GIULIANA PATRITO CALZATURE
OREFICERIA ALLARIA
IL GIOIELLO
L'ORSETTO LAVATORE LAVANDERIA
LAVASECCO PRESTIGE
PANETTERIA...E NON SOLO DI LAGUSSI MAURO
PANETTERIA GIUGANINO PAOLO
PANETTERIA PAONESSA LETIZIA
POGGIO GIANCARLO
VOGLIA DI
PIANETANIMALE
POLLINO ATTILIO MOBILI
PROFUMERIA BEAUTY HOUSE
RONCHETTO ANNA PROFUMERIA
ROSSIGNOLI CARTOLIBRERIA SCHOOL HOUSE
LIBRERIA QOE'LET
CASELSPORT DI SONI SILVIO
TOMAINO GIUSEPPE GRANITI PIETRE E
TOP VIDEO
PAT RECORD
TUTTOPELLE
BLESSENT MAURO AUTORIPARAZIONI
ENOTECA BORIO
GIANOLA ISOTTA CORNICI
ONORANZE FUNEBRI
IMPRESA FUNEBRE ALLERA COSTANTINO
KALEIDOS 50 CERAMICA
L'EDEN ISTITUTO DI ESTETICA
OTTICA SIRIGÙ
DITTA SCHIAFONE C. SANITARI E ACCESSORI

FABBRICA OREFICERIA
PERINO
MARCHIO DI IDENTIFICAZIONE DI STATO ★ 402 TO

Noi pensiamo che
un gioiello
debba essere unico
come unica è
la persona che
lo indossa

RIVAROLO C.SE
C.so Torino, 2
Vendita al dettaglio
direttamente al pubblico
GIOVEDI' e SABATO
A DICEMBRE
APERTO TUTTI I GIORNI

Tutti gli anelli di nostra produzione sono messi misura in giornata senza aumento di prezzo.

Da Alba l'appello di Petrini: «I produttori devono impegnarsi concretamente per la tutela delle colline»

Segreti di barolo e barbaresco nell'Atlante «slow» dei vigneti

ALBA

Nel giorno della presentazione dell'«Atlante delle vigne di Langa ovvero «I grandi cru del Barolo e del Barbaresco», Carlin Petrini strigliа i produttori e li invita a investire per la tutela e il recupero di quelle colline da cui hanno avuto così tanto.

Il luogo scelto dal di Slow Food per la filippica in difesa di Langhe e Roero è il Teatro Sociale, il momento, l'illustrazione a «parterre» di grandi del vino del volume che svela segreti e dettagli dei confini dei ignoti anche anche a chi vive sulle colline dove nascono i figli più nobili del nebbiolo. Pagine in cui vigneto per vigneto sono descritte le esposizioni al sole, l'altitudine, la composizione del suolo e le notizie sulla qualità delle uve.

«Ho vissuto questa impresa editoriale - dice Carlin Petrini - atto d'amore per queste terre accanto al lavoro realizzato nel 1990 sulle grandi vigne del Barolo ora si affianca, in un nuovo volume, la descrizione dei terreni di Barbaresco».

Dal '90 sono trascorsi dieci anni importanti per il valore dei vigneti e per il prestigio dei produttori. Proprio di qui Carlin Petrini parte con un appello forte: «Queste colline ci hanno dato tanto, ora bisogna pensare a reinvestire, a valorizzare, tutelare e riscoprire». Petrini chiede un impegno concreto, invita il mondo del vino a guardare oltre l'enogastronomia a «salvare - stravolgere - le bellezze di un dove i «tajarin» rischiano di non sufficienti per mantenere le attuali presenze turistiche. Una riflessione arriva proprio quando tanti puntano ad aumentare la ricettività alberghiera, e, forse, a costruire con poche fondamenta. [l. f.]

A lato, il pubblico di produttori al Teatro Sociale di sopra «Carlin» Petrini durante la presentazione di ieri

Moscato: da Bruxelles sì agli aiuti

Sarà finanziata la distillazione di 120 mila ettolitri

Filippo Largana

L'Unione europea ha approvato la distillazione dei 120 mila ettolitri di moscato d'Asti vendemmia invenduti e nelle cantine sociali. Il via libera è arrivato direttamente da Bruxellas, dopo una riunione dei ministri dell'Agricoltura.

Il nulla osta comunitario suggella l'ultimo atto di una vicenda complessa. La distillazione era stata chiesta nel giugno scorso dal neopresidente dell'Assomoscato, Giovanni Satragno non soluzione per comparto e tentare un rilancio in grande stile». Ora Satragno, che è produttore vinicolo e sindaco Loazzolo si dichiara soddisfatto. «Abbiamo affrontato anche forze sociali e politiche contrarie, convinte dell'impercorribilità del progetto, che è doloroso ma necessario». Impegnato in serie di incontri con i viticoltori (questa sera a Castiglione Tinella) Satragno, rammenta gli incontri scorsi al Ministero dell'Agricoltura di Roma, e funzionari Agea, l'ex Aima, che si occuperà dello smaltimento delle eccedenze. In nota ringrazia i politici «che hanno mano a superare lo stallo»: il ministro alle Politiche agricole, Alfonso Pecoraro Scanio, e i parlamentari Lino Carlo Rava (alessandrino) e gli astigiani Giovanni Saracco e Vittorio Voglino.

Le operazioni di distillazione partiranno tra gennaio e febbraio 2001; il mosto sarà avviato alle distilleria per la trasformazione in biocarburante (alcol combustibile). Il costo dello smaltimento è tra i e i 40 miliardi di cui da fondi Ue e il resto da stanziamenti pubblici nazionali. Domani a Torino si riunirà la commissione paritetica (parti agricola e industriale) per valutare anche il momento del mercato sperando una forte ripresa delle vendite di «Asti» in questi giorni di brindisi.

GIRO di VITE

Gli auguri delle facce da vino

Sergio Miravalle

Permettete alcune considerazioni di «augurilogia»: ovvero lo studio degli auguri ed in particolare dei biglietti che in questi giorni arrivano per posta, nonostante le e-mail, i messaggini sui cellulari e le telefonate. Gli auguri, almeno a Natale, c'è ancora chi li scrive e fa piacere riceverli.

Nel mondo vino, fino a pochi anni fa, il bigliettino medio era austero cartoncino color paglia, indirizzo, eventuale marchio e breve frase augurale. I più azzardati lo arricchivano il disegno di qualche artista, reclutato e normalmente pagato in bottiglie, per dare un tocco di novità alle loro etichette. C'era chi si affidava all'immagine di pievi e castelli e le cantine erano rigorosamente polverose con ragnatela d'ordinanza. Peccato non averli tenuti. Testimoniano meglio di tante parole, come il mondo, anche quello del vino, sia cambiato e abbia fatto dell'immagine dei perni attorno al quale ruotare.

Volti di produttori in biglietti natalizi e nuova bottiglia di nome «Alfiera»

Ed eccoli i nuovi biglietti d'auguri del Duemila e dintorni: colorati, evocanti plurilingue (giapponese compreso) e soprattutto con le facce dei produttori in primo piano: facce da vino, non più timorose e nascoste, ma orgogliosamente in primo piano, per dire che in quella bottiglia ci sono loro, i loro fatiche, le speranze, i successi. Loro e non un nome inventato dalle agenzie di marketing.

Tra i primi alcuni «grandi» come la famiglia Bologna-Braida di Rocchetta Tanaro che appare in cantina con le figure fustellate in una sorta di presepe enologico. Ora arrivano allegri ritratti d'interni l'intero gruppo di famiglia schierato, nonni ai nipoti (i Garberoglio e i Ferro della Ca'd Carussin di San Marzano Oliveto augurano gioia e felicità attorno una gigantesca in vimini). E poi ci quelli sorridenti tra i filari, a cavalcioni su una barrique, altri che abbracciano bicchieri colmi o li alzano in controluce con sguardo sognante e narcisismo. Franco Zoccola, presidente della cantina sociale di Ricaldone, (250 soci, 12 miliardi di fatturato) mostra un bicchiere di cristallo di rosso e un altro di bianco e sembra chiedere: quale preferite?

Tutti i rappresentanti delle aziende del Consorzio tutela vini d'Asti e Monferrato si sono fatti ritrarre, in una bella immagine sotto un grande albero (a proposito, il della nuova bottiglia che il sodalizio proporrà, d'intesa l'Avir, e «Alfiera», scelto dopo un sondaggio-concorso tra i consumatori).

Gli auguri, si è detto, sono lo specchio di come è mutata l'immagine del mondo del vino. Dai primi rigorosi ritratti in studio di Toni Thorimbert, per i volumi «Vignaioli storici» di Veronelli nel 1987, alla crescente visibilità «live» di oggi, sui media e non solo.

E per volti che si fanno conoscere ci ha lasciati: Giuseppe Boffa, patriarca della «Pio Cesare» di Alba. Uomo del vino tutto d'un pezzo, lascia il figlio Pio una prestigiosa eredità enologica. Un brindisi alla memoria.

GRUPPO CITEA

SERRAMENTI THERMOFINESTRA CITEA

Un guscio perfetto in PVC

- Garantito per 10 anni
- Isolamento Acustico e Risparmi Energetici incredibili
- Nessuna Manutenzione
- Vasta gamma di Modelli
- Facile installazione
- Preventivi gratuiti a casa vostra
- Finanziamenti bancari agevolati convenzionati

SIAMO PRESENTI ALL'EXPO 2000

THERMO FINESTRA CITEA PVC

SERRAMENTI THERMOFINESTRA CITEA s.r.l.
Fraz. Lillaz, 1 - 11020 Montjovet (AO)
Tel. 0166-79.624 - 0166-79.463
Uffici Torino: Tel. 011-220.26.26

VEKA Softline

Bianco Natale

Bianco come la neve.
Bianco e puro come il latte di montagna

BUONE FESTE

CENTRALE LAITIÈRE D'AOSTE

Auguri

Un'idea per Natale
Auguri

Auguri

SAINT VINCENT - Centro, in ultra luminosa palazzina panoramico attico composto da ingresso, soggiorno, tre camere, doppi servizi e balconi.
Lire 370 milioni

Istituto di bellezza
Eddy
Campana
Piaz des Rives, 17
AOSTA - Tel. 0165. 32 424

1952...
VOLPI VALTER
Via Kaolack 2/a (Corso Lancieri Aosta) – 11100 Aosta (AO)
Tel. 0165 42.354 – Fax 0165 36.23.71 – Cell. 0349.
www.volpivalter.it – mail: vvolpi@tiscalinet.it

padovani AUTORIZZATO FIAT
CARROZZERIA
C.SO LANCIERI AOSTA, 9
11100 Aosta
Tel. 0165.262332 - Fax 0165.45899
e-mail autocar@padovanisnc.it
Ripartiamo OK i KO più disperati
Da oltre 30 anni competenza, qualità, cortesia al servizio della clientela più esigente

L'AQUILONE MODELLISMO
Si è trasferito in via Xavier de Maistre 16
è offre ai gentili clienti hobby divertenti e creativi per tutte le età. Venite a visitarci. Troverete: auto, aerei, elicotteri R.C., ass. legno, velieri, giochi di ruolo, magic.
AOSTA via Xavier de Maistre 16
Tel. 0165 262069 e mail: aquileo@tiscalinet.it

liolà
Abbigliamento
Taglie dalla 40 alla 60
Vasto assortimento abiti da sera
PER I ANNI DI ATTIVITÀ DI LIOLÀ
SCONTI DAL 25% AL 50%
AOSTA • Via St. Anselmo, 70 • Tel. 0165.364924

nonna Pia
ristorante - pizzeria
Tutti i venerdì serata particolare, cucina toscana, musica ... e molta simpatia
MENÙ FISSO A £ 35.000
C.so Lancieri di Aosta, 15/z – Tel. 0165 239336 – 11100
SI CONSIGLIA LA PRENOTAZIONE

Ottica Rosa
MILLE E PIÙ IDEE PER I TUOI REGALI
OCCHIALI DA VISTA E SOLE MIGLIORI MARCHE
OAKLEY
SMITH
GUCCI
CHANEL
ARMANI
PERSOL
VUARNET
VOGUE
ROMEO GIGLI
D&G
RAY BAN
DIESEL
BINOCOLI
CANNOCCHIALI
TELESCOPI
STAZIONI ELETTRONICHE
OROLOGI
BUSSOLE
ALTIMETRI
BAROMETRI
TERMOMETRI
Av. Conseil des Commis n.7 - Telef. 0165.44.416 - 0165.264876

ACQUARIO OCTOPUS
A Natale regalatevi Rio delle Amazzoni o un lago tropicale asiatico, oppure la grande barriera corallina australiana...
Regalatevi acquario!
Acquario Octopus
Il negozio specializzato
Ad Aosta in Via Vevey, 17 - Tel. 0165.40323
Zona Mercato

NUOVA IMMOBILIARE
San GRATO S.a.s.
AOSTA – Via Xavier de Maistre, 10 – tel. – Fax
PILA – Condominio Bouton d'or – tel. 0335/6480951
PILA alloggi in costruzione sulle piste di sci – ottima esposizione
PILA monolocale arredato + cantina e Box £ 100.000.000
PILA monolocale arredato cond. G7 sulle piste con box e cantina £ 115.000.000
PILA cedesi Pizzeria centralissima e sulle piste – azienda attrezzature £ 50.000.000 affitto £ 1.000.000/mese
PILA varie occasioni alloggi mono-bilo e trilocali – duplex, villette e chalet.

PER VIVERE IN LIBERTÀ LO SCI E LA MONTAGNA
Aosta Joe Sport
IL TECNICO DELLA TUA CITTÀ
SKI TECHNIK SERVICE
VIA MONTE PASUBIO 3 - TEL. 0165.364155 AOSTA
VIA MONTEVODICE 18

Ristorante Jolì
Via Valli Valdostane, 11
DI NATALE
Antipasti
Capesante con crema di
Gran Misto di pesce affumicato
Barchetta fondota
Nidi di Radicchio Rosso provenzale
Primi piatti
Ravioli di mare con burro aromatico
cestino di tortelli
Secondi Piatti
Arrosto di salmone in verde e
Marmancolla Sicilia al Cognac
Tagliata all'aceto balsamico e
Desert
Coupelle al torroncino
Caffè, bevande, vino Solare di Villa Sandi
£. 65.000
È gradita la prenotazione
Per informazioni e prenotazioni: tel. 0165.361799

Pallavolo, battute le due squadre maschili e quella femminile nei tornei di serie C

La settimana delle sconfitte

Due successi per le compagini della D

AOSTA

E' stato avaro di soddisfazioni l'ultimo [illegible] del 2000 dei campionati [illegible] pallavolo per [illegible] squadre valdostane. In serie C sono giunte soltanto delle sconfitte: 1-3 del Ccs Cogne con l'Omegna nel settore femminile, 2-3 dell'Olimpia con il Caluso e 0-3 [illegible] Csi Châtillon con il Chivasso in campo maschile.

E' andata meglio in serie D, con la formazione del Vima Marmi (3-0 sull'Asti) e l'Impre[illegible] Nus/Fénis (3-0 nel derby [illegible] il Csi Châtillon) che si [illegible] confermati ai vertici della classifica. Nulla da fare, invece, per il Pgs Autointernational contro il Moncalvo (2-3) e per il Valdigne (0-3 [illegible] il Vercelli).

In serie C femminile, il Ccs Cogne si [illegible] lasciato sfuggire l'occasione di portarsi al secondo posto [illegible] classifica. La sfida con l'Omegna rappresentava l'esame di maturità per la formazione del presidente Peila. Le piemontesi si sono imposte per 3-1, mettendo a nudo i difetti delle [illegible] «Abbiamo [illegible] problemi in ricezione [illegible] a muro, commettendo molti errori in attacco - sottolinea l'allenatore Giorgio Muro -. L'Omegna ha meritato [illegible] successo, giocando decisamente [illegible]glio di noi. Abbiamo alternato buone cose a sbagli piuttosto banali. Ci è mancata la giusta continuità di rendimento».

Nel settore maschile l'Olimpia ha impegnato [illegible] fondo il Caluso, ma [illegible] dovuto arrendersi al tie-break. Gli aostani occupano una tranquilla posizione [illegible] centro classifica. In fondo alla graduatoria c'è, invece, il Csi Châtillon, [illegible] non è ancora riuscito [illegible] trovare i giusti equilibri di gioco. I castiglionesi hanno perso per 3-0 [illegible] Chivasso, confermando [illegible] attraversare un momento delicato.

In serie D femminile ancora una giornata positiva per il Vima Marmi e per l'Impregevo Nus/Fénis. [illegible] compagine di Pont-Saint-Martin non ha avuto alcuna difficoltà a sbarazzarsi del fanalino di coda Asti, portandosi così a quota 28. A un solo punto di distacco dalla capolista c'è l'Impregevo Nus/Fénis.

Il sestetto [illegible] Tommy Ferrari [illegible] ha tenuto il passo della battistrada, vincendo il derby con il Csi Châtillon per 3-0. E' andato vicino all'exploit il Pgs Autointernational, che ha ceduto soltanto al tie-break al Moncalvo, terza forza del girone.

In serie D maschile, la squadra [illegible] Valdigne ha dovuto arrendersi alla superiorità degli avversari del Vercelli. I campionati si fermano in questi giorni per le festività natalizie: gli incontri riprenderanno dal 6 gennaio. [s. b.]

Da sinistra un «muro» della Vima Marmi che ha vinto contro l'Asti e un'azione del Ccs Cogne di serie C sconfitto dall'Omegna

I risultati dei campionati giovanili di basket

Buckler ancora in testa Censi cede alla capolista

AOSTA

Ci sono state gioie e [illegible] per le formazioni [illegible] Lions d'Aoste impegnate nelle ultime partite di quest'anno per i campionati giovanili di pallacanestro. Nella categoria juniores [illegible] proseguita la marcia a punteggio pieno della formazione della Buckler. I gialloneri hanno fatto pokerissimo, superando anche l'ostacolo rappresentato dal San Mauro. Il quin[illegible] di Luigi Frosini si è imposto con il punteggio [illegible] 86-51, mettendo in costante difficoltà i torinesi. Migliori realizzatori [illegible] stati Jean Marie Chenal (22 punti) e Paolo Scarpa (15).

Nei cadetti Eccellenza nulla da fare, invece, per il Censi Traslochi. Gli aostani hanno dovuto arrendersi alla superiorità della capolista Borgomanero. I novaresi hanno vinto per 113-63. Troppo timorosa la squadra di Roberto Fristachi in avvio di partita, con la battistrada che ha presto preso il largo (53-25 a metà partita). Nell'incontro, si sono messi in evidenza Michele Bernardi [illegible] punti, con 11 su 19 al tiro e 7 rimbalzi) ed Eric Carrara (13 punti). Il Censi Traslochi tornerà in campo il 7 gennaio per affrontare, alle 16 alla palestra del Quartiere Dora, il Verbania.

Sconfitta anche nel campionato allievi di Eccellenza, con lo Janin Axa superato a Collegno per 80-89. La partita [illegible] è decisa nel finale, con i torinesi più precisi al tiro. Buone le prestazioni di Davide Costa (23 punti) e di Roberto Belziti (21). La squadra di Massimo Brunello si trova a centro classifica, con 3 vittorie e 2 sconfitte.

Nel trofeo ragazzi, le Carpenterie R e R hanno espugnato [illegible] campo del Piossasco. Un buon [illegible]io di partita ha consentito agli aostani di mettere in difficoltà i padroni di casa, che non [illegible] riusciti e rimontare lo svantaggio.

Il punteggio finale di 67-45 ha premiato la generosa prova di [illegible] Brunod (miglior realizzatore con 18 punti) [illegible] compagni. [s. b.]

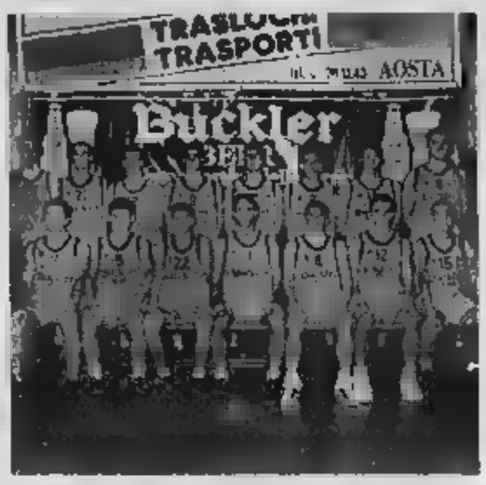

La formazione juniores della Buckler ha conquistato la 5ª vittoria [illegible] del San Mauro con il punteggio di 86 a 51

SCI

Biathlon, in Val Ridanna battesimo della stagione. René Vuillermoz al 7° e 8° posto

Buon esordio dei valdostani in Coppa

Secondo gradino del podio per Dominique Vallet

AOSTA

E' stato un esordio incoraggiante quello [illegible] biathleti valdostani, impegnati in Val Ridanna nella prima prova [illegible] Coppa Italia della stagione. Nelle due giornate di gara [illegible] sono messe in evidenza soprattutto le donne, [illegible] anche [illegible] campo maschile il risultato complessivo è stato soddisfacente.

Nella 10 km sprint il migliore [illegible] valdostani è risultato René Vuillermoz dell'Esercito che ha conquistato un 7° ed un 8° posto nelle due competizioni, rispettivamente a 1'37" da Paolo Longo e a 19" da Yuri Bradanini, entrambi delle Fiamme gialle.

L'altro alpino Corrado Cianciana ha collezionato un 14° (con un[illegible]e al [illegible]) ed un 15° posto (4 errori) dimostrando di [illegible] essere al meglio della forma e della sue capacità.

Chi invece si è difeso bene è stato lo junior Paolo Bionaz del Godioz che dopo il 21° posto della prima prova sprint (8° della sua categoria), si è ripreso nella seconda ed ha chiuso con il 14° tempo assoluto, ma 2° tra gli juniores, staccato [illegible] 56" da Christian De Lorenzi (Ras) dal migliore di questa categoria.

Tra gli altri valdostani, Simone Jeantet (Carabinieri) ha collezionato un 22° ed un 17° posto, sciupando alcune posizioni per gli errori al tiro (in tutto 7); Ruben Montagnoli (Ras) ha ottenuto come miglior risultato il 23° posto, mentre tutti gli altri sono rimasti oltre la 30ª posizio[illegible] assoluta.

In campo femminile invece, la migliore è stata Dominique Vallet (Pollsportive Montjovet) che sulla 7,5 km ha lottato con l'altoatesina Romina Demetz, chiudendo poi seconda a 1'03" dalla vincitrice. Nella replica la Vallet non è riuscita a salire sul podio, finendo 4ª con quattro errori al poligono [illegible] 47" dalla giovane Katya Haller.

Si è comportata be[illegible] anche Viviana Vallaine (Champorcher) che è giunta 5ª nella prima gara, con il 2° tempo tra le juniores, e 9ª nella replica in cui ha pagato i 5 errori commes[illegible] al tiro, mentre Michela Nex (Valgrisenche) dopo il 9° ppsto de[illegible] prima sprint, ha centrato un [illegible] posto (2ª juniores) che la conferma tra le migliori della categoria.

Delle altre atlete in gara, Elisa Bosonetto (Pol. Montjovet) è finita 10ª, Emy Chatrian (Torgnon) 8ª e 11ª, mentre la giovane Germaine Roulet (Godioz) si è piazzata 13ª (3ª [illegible] le aspiranti) [illegible] 15ª (4ª aspirante) pur con parecchi errori al poligono (12) che ne hanno condizionato la prova. Il 2000 del biathlon [illegible] concluderà domenica prossima, [illegible] dicembre, a Champorcher [illegible] è in programma [illegible] individuale per tutte le categorie, valida per il Trofeo Sci club Champorcher. [r. s.]

Dominique Vallet che ha lottato fino alla fine per vincere la sfida con l'altoatesina Romina Demetz e René Vuillermoz

Dominio delle sorelle Brocard

Snowboard, vittoria di Jenissa Pellissier

[illegible]

E' stato un fine settimana intenso per lo sci invernale. Per il fondo si è svolta a Cogne la classica «Coppa Devis Gerard», nello snowboard le atlete dell'Asiva sono state impegnate in Coppa Europa e in gare nazionali, mentre nello sci alpino i valdostani sono stati impegnati al Sestrière per uno slalom Fis maschile.

A Cogne, organizzate dallo Sci club Grand Paradis, sono state disputate le spettacolari prova di Xo sprint sulla distanza di 1300 metri ed alla presenza di tutti i migliori giovani fondisti regionali. In campo femminile h[illegible] dominato le sorelle Brocard [illegible] Drink. Tra le juniores Sara si [illegible] imposta in 3'43"62 precedendo Federica Cima del Mont Nery di 16", mentre nelle aspiranti Elisa con il tempo di 3'39"89 ha lasciato alle spalle Josianne Dégioz (Valsavarenche), staccata di 9" e Fabienne Chanoine (Valdigne) [illegible] 11ª. Nei maschi, tra gli juniores [illegible] infine, [illegible] andata [illegible] Antonello [illegible] dell'Esercito davanti a Stefano Saracco (Brusson) ed a Giovanni Venturini (Gran Paradiso).

Sara Brocard, vincitrice nelle juniores

A Badgastein invece, la giovane Coralie Pellissier ha partecipato allo speciale parallelo valido per il circuito della Coppa Europa di snowboard. L'at[illegible] [illegible] 18 anni dello Sci club Courmayeur ha ottenuto un discreto piazzamento, chiudendo [illegible] e terza tra le atlete azzurre in gara. Sempre per questa disciplina la [illegible] Jenissa (SC Courmayeur) ha vinto in Trentino, a Zolda, un gigante valido per il circuito regionale riservato alla categoria allievi, precedendo la campionessa italiana in carica, Alexandra Musner.

Nello sci alpino, in uno slalom Fis giovani del Sestrière, Nicolò Ballico (Crammont) si è piazzato 12° a 4" dall'altoatesino Luca Senoner, vincitore della gara, mentre Paolo Zamparutti (Mont Glacier) è finito 18° negli aspiranti. [r. s.]

www.berlucchi.it

BERLUCCHI
Sempre

Un'idea nuova per un regalo diverso.

STUDIOSESSANTA

FLEXA

in legno massello
(proveniente da ... in cui il taglio
e il rimboschimento vengono monitorati)
multistrato ... certificazione
E1 per l'emissione di formaldeide,
finiti con oli e cere naturali
e con vernici atossiche.

THEME

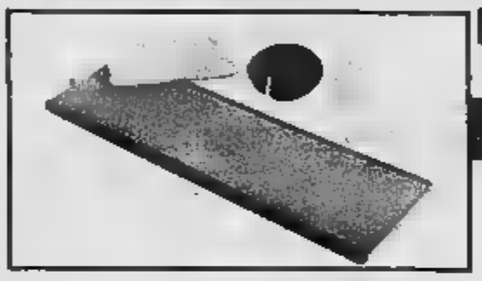

BIOPRO

Il Futon è un materasso naturale vegetale di antica origine giapponese
che consente di dormire in modo ...
... quanto anallergico, ergonomico e traspirante.
Le sedute ergonomiche consentono di correggere
e prevenire i disturbi di collo,
spalle e schiena dovuti a posizioni scorrette.

Rybo

BIOPRO

Rybo

Pentole in ceramiche atossiche
(senza piombo e altre sostanze nocive
per la salute) che garantiscono
... cottura ... cibi sana
e naturale.

Linea muro, legno, smalti ecc.
composte con sostanze vegetali
e minerali naturali
... danneggiano chi le ...
e ... sono causa di
danni ambientali
... fase ... smaltimento.

FLEXA

THEME

ECOCASA

ARTICOLI ARTIGIANALI IN LEGNO ■ LISTE NOZZE

Via Alessandro III, 38 Alessandria ■ Tel/Fax 0131234218 • 03398130534

STRESS DA REGALO?

CONFUSIONE COMPRESSE

KONFY' Store COMPRESSE

POSOLOGIA: ASSUMERE PREFERIBILMENTE PRIMA DI NATALE.

1000 NOVITÀ REGALO PER TUTTI

CONFUSIONE

Montemagno d'Asti •via Roveglia 12/14 ▪ Tel. 0141.63136

PUNTI VENDITA:

KONFY' Store

Magliano Alfieri (Cn) ▪ SS Asti – Alba ▪ C.so Marconi

SPECIALIZZATI IN:

BIANCHERIA PER LA CASA

TESSUTI ARREDAMENTO TENDE

MATERASSI ORTOPEDICI E IN LATTICE

LETTI IN FERRO BATTUTO E TESSUTO

ACCESSORI LETTO

TAPPETI

INTIMO ED ABBIGLIAMENTO

Interessanti preventivi per forniture tovagliato, tendaggi e biancheria alberghi, ristoranti, bar, comunità.

DOMENICA POMERIGGIO APERTO

BABY DOLL

YSL PARIS

YVES SAINT LAURENT

www.babydoll-yslparis.com

PROFUMERIE

MODUS

ALBA
DECA - MODUS
Via V. Emanuele 23

ALBA
DECA - MODUS
T. Callssano 3

ALBA
DECA - MODUS
P.zza Savona 7

ALBA
Corso Piave 16/D

AOSTA
VEGLIO - MODUS
Via Gramsci 4

BRA
Via Marconi 19

CUNEO
Via XX Settembre 10

CUNEO
Via XX Settembre 43

CUNEO
Galleria Ipercoop

FOSSANO
Via Roma 154

SALUZZO
C.so Piemonte 54

SAVIGLIANO
Via Savio 13

IL PROGRAMMA DEL 2001

Otto le «new entry» 2001: Italia lavora (Salone delle professioni), 23-26 febbraio; Autoleather (rassegna di pelli, sintetici e tessuti per interni d'auto), 28 marzo-1 aprile; Travel Trade Italia (prodotti per il turismo), 9-11 aprile; Jetop (incontri fra aziende e neolaureati), 1-2 giugno; Proseg Italia (Salone per la gestione dei servizi generali), 12-14 settembre; Salone dell'arte dolciaria e del cioccolato, 20-23 ottobre; 2000 Parchi, 1-4 novembre; Salone del vino, 15-18 novembre. Top secret le tre manifestazioni in corso di definizione: una riguarderà l'«e-commerce», un'altra i videogiochi. Fra i cavalli di battaglia, anche una volta, la Fiera del libro (17-21 maggio) e Restructura (29 novembre-2 dicembre).

Fiere, il Lingotto reclama più spazi

Appello del presidente Alfredo Cazzola «Senza investimenti primato a rischio»

Alessandro Mondo

Più manifestazioni, più espositori e più visitatori a fronte di superficie che ormai fatica a tenere il passo con una crescita oltre le aspettative. Il Lingotto Fiere è a corto di spazio - come ha annunciato ieri Alfredo Cazzola, il presidente, durante la presentazione del calendario 2001 - e lo sarà sempre più nei prossimi anni: i circa 75 mila metri quadri di superficie allestibile stridono con la disponibilità della concorrenza (dai 130 mila di Bologna ai 100 mila di Verona) e con lo sviluppo registrato nell'ultimo triennio: se il numero delle manifestazioni è salito dalle 13 del '99 alle 23 del prossimo anno (+76,9%), gli espositori sono passati da 3.475 ('99) ai 3.666 del Duemila (+5,5%). Bilancio positivo anche sul fronte dei visitatori: 609 mila e 700 nel '99, oltre milione quest'anno.

De qui l'appello di Cazzola, preoccupato che l'ottima salute della società possa risentire un «corpo» sempre più inadeguato. «L'ampliamento del quartiere fieristico è ormai necessità indifferibile - ha spiegato il presidente -, a medio termine ci almeno altri 45-50 mila metri quadri di spazio». La soluzione - già individuata e oggetto trattativa con le istituzioni cittadine - consiste nell'utilizzo del grande contenitore realizzare nei prossimi anni vicino al centro fieristico: pista indoor pattinaggio sul ghiaccio ad olimpico mila metri quadri, sfruttata prima e dopo l'appuntamento del 2006 da Lingotto Fiere. Come si diceva, il dialogo è già avviato. «Siamo disponibili ad un ampio coinvolgimento sin dalla fase realizzativa, per quanto questa vada finanziata con denaro pubblico, ma anche all'affitto o persino all'acquisto della strutture», dichiara Cazzola. Tutte le porte aperte, insomma, pur di poter contare su una valvola di sfogo per i prossimi anni. Questione fondamentale, considerato il sempre più ricco di manifestazioni e il confronto con città che - al contrario Torino, abituata allo sviluppo fieristico se quello legato al settore auto - vantano consolidata tradizione nel pianeta-fiere. Paradossalmente, proprio quello delle quattro ruote è uno dei fronti che risentono maggiormente della carenza di spazio espositivo: il Salone parigino o il Motorshow di Bologna - ricorda Cazzola - offrono una superficie doppia rispetto a quella torinese. In queste condizioni, come rispondere alle esigenze delle aziende automobilistiche, ciascuna delle quali si candida mediamente a 2 mila metri quadri di superficie espositiva?

Il presidente di Lingotto Fiere Alfredo Cazzola alla presentazione del calendario delle attività del 2001

Più spazio, quindi. Ma anche collegamenti potenziati: il discorso non riguarda tanto la metropolitane quanto le infrastrutture stradali e ferroviarie. La posta in palio è una di quelle che Torino non può lasciarsi sfuggire: diventare un centro fieristico d'eccellenza, affiancando e possibilmente scalzando affollate regine del settore. In questo senso il primo paletto è rappresentato dal «Salone del vino» organizzato al Lingotto Fiere dal 15 al 18 novembre (riservato agli operatori del settore), destinato a concorrere con il «Vinitaly» veronese: una scommessa calibrata sulla tradizione vinicola piemontese, tale da ottenere sin fin dalla prima edizione l'adesione di numerosi produttori.

Neanche l'intervento della polizia sblocca la situazione. «Quei soldi ci appartengono, devono pagare»

Incassare un assegno? Più difficile di una rapina

La Popolare di Novara respinge una coppia: temiamo le truffe

Ludovica Poletto

Immaginatevi un ragazzone grande e grosso, con i capelli lunghi, giubbottino e jeans sdruciti. Pensatelo con la sua compagna nella hall della sede centrale di una grande banca, tutta marmi e cristalli, che urla e sbraita perchè non vogliono pagargli l'assegno che stringe tra le mani. Che penserete se foste clienti in coda ad sportello? Certamente qualcosa di poco piacevole, nei suoi confronti e in quelli della ragazza che lo accompagna.

Attenti, però. Questo signore - che esiste davvero e si chiama Davide Nicolotti - ha la fedina penale immacolata, un lavoro ed è parente di poliziotti. Dall'inizio della settimana, Nicolotti e signora - al Concetta Liberti - stanno cercando di trasformare in contanti un di 4 milioni e 300 mila che l'assicurazione, la Sai, ha emesso a nome della sua compagna per risarcirla di un incidente. Cercano, perchè fino ad oggi non ci sono ancora riusciti. Motivo? Alla Banca Popolare di Novara, sede di piazza San Carlo, dicono che non certi loro identità. «E in giro ci sono tanti truffatori...». Eppure loro hanno fatto vedere i documenti, forse un po' maltrattati ma considerati validi a tutti gli effetti, sono tornati per tre giorni di seguito in quell'istituto di credito. E ogni volta hanno parlato con direttore, con il suo vice e con i cassieri. Alla fine, è comprensibile, Davide Nicolotti si è infuriato, ha urlato, minacciato, fatto tanto chiasso che è arrivata pure una volante della polizia. L'assegno, però, non gli è stato cambiato e di quei 4 milioni e rotti che avrebbe dovuto mettersi in tasca non ha visto neppure una lira.

«E' una vergogna» urla adesso lui. «Che figura davanti a tutta quella gente; ci sentiamo trattati come dei ladri» spiega lei. «Non possiamo fare altrimenti» sentenzia il direttore Bpn, Silvano Ercole. «Temiamo le truffe.

Ma andiamo con ordine. La storia inizia lunedì. Davide e Concetta vanno a ritirare quietanza e cheque dall'avvocato dell'assicurazione: c'era un contenzioso per un sinistro e, alla fine, gli avevano dato ragione. Dallo studio del legale sono corsi al primo sportello della Popolare di Novara (che lo aveva emesso) per incassarlo. «Non abbiamo conto di corrente, non possiamo versarlo. E poi ci servivano i contanti: è quasi Natale, volevamo comperare regali...» raccontano. Alla prima filiale Bpn nella quale entrati gli impiegati, gentili ma fermi, hanno spiegato che loro non potevano accontentarli: «Andate alla sede centrale, provvederanno loro. Non abbiatene a male, è la prassi».

> Il direttore non s'è accontentato della carta d'identità che quei due hanno mostrato agli impiegati «Oggi come oggi è un gioco da ragazzi trovare un falso documento a Porta Palazzo»

Da quel momento è stato un calvario. Martedì è anche arrivata la polizia che ha controllato i documenti e ha detto che erano validi. Lui ha litigato con direttore, vice, mandato a quel paese l'addetto alla sicurezza. «I soldi ce li devono dare e basta. E' tutto in regola, per quale ragione me li devono far penare così? me lo devono spiegare. E in modo convincente».

Silvano Ercole e il vice, Capitini, ritengono di avere ragione. «Se lei può garantire per loro faccia e noi lo paghiamo...». Lo dice davanti ai poliziotti. E poi spiega che in giro ci sono tanti truffatori: «Guardi, l'altra settimana ho pagato un assegno di 860 mila ad uno che andava in giro con carta d'identità falsa. Il responsabile sono io. E adesso io voglio maggiori sicurezze». Ma la carta d'identità? «Ha visto com'era conciata?» Ha ragione, ma la polizia dice che è valida! «Garantisce lei?» «Lo sa - spiega ancora il direttore - com'è facile recuperare una carta d'identità a Porta Palazzo? Costa 5 mila lire». E poi c'è il problema dei raggiri continui. In banca mostrano copie di documenti falso, di assegni incassati illegittimamente. «Questo assegno lo pagheremo, ma la Sai deve emetterne un altro nel quale non può essere falsificato il nome» Davide e Concetta sono tornati in assicurazione. Oggi, forse, avranno finalmente i loro 4 milioni.

Davide Nicolotti e Concetta Liberti mostrano l'assegno contestato

Le banche: una tutela per i clienti

«Al cassiere il compito di valutare caso per caso»

Ha ragione la Banca popolare di Novara, o il signore che sbraita allo sportello sventolando l'assegno? Come si comporterebbero, in un caso simile, gli altri istituti di credito? E che cosa prevede la legge? I maggiori gruppi bancari del Paese rispondono, a questa domanda, in modo univoco: non conoscono, né giudicano, questo singolo caso, ma sottolineano alcuni punti fermi. La banca che emette un titolo di credito ha il dovere di corrispondere i quattrini a chi ne ha diritto, mentre il beneficiario ha quello di farsi identificare con sicurezza. Ma attenzione: esibire la carta d'identità può non essere sufficiente. Anzi. In alcuni casi, specialmente se l'importo non è piccolo, le banche hanno il dovere di non accontentarsi di questo documento. Hanno l'obbligo di chiedere di più.

Sergio Bianconi è il segretario tecnico dell'Ombudsman, organismo (che ha sede in via Ghe Oscure 46 a Roma) creato dall'Abi per dirimere le controversie tra consumatori e istituti bancari di valore inferiore ai 10 milioni. Spiega che «La Corte di Cassazione s'è pronunciata più volte, condannando le banche che non sono state diligenti nell'identificare chi si è presentato allo sportello, senza essere correntista, per incassare un assegno». Che s'intende per «diligenti?» «Bisogna garantire la massima tutela sia della persona dai cui risparmi vengono prelevati i quattrini, sia di quella che è legittimata a riceverli». Visto che non è così difficile munirsi di un documento falso, la Cassazione ha giudicato "diligente", ad esempio, chi, per cifre superiori ai due milioni, ha domandato almeno due documenti, o ha chiesto addirittura l'intervento di un notaio. Ma è la banca a decidere il tipo di identificazione che reputa opportuno, caso per caso. Chi non ha nulla da nascondere, del resto, non dovrebbe temere di fornire altri elementi, oltre alla carta d'identità».

Può non essere sufficiente neppure l'autentica della firma all'anagrafe: in città è successo più volte che, per incassare assegni rubati o scoperti, qualcuno abbia presentato falsi certificati di questa o quella Circoscrizione. «Si tratta di casi rarissimi - spiegano al SanPaolo -: tutti, ormai, hanno un conto corrente presso il quale farsi accreditare gli assegni. Se così non è, abbiamo il dovere di raggiungere la certezza dell'identità di chi si presenta allo sportello, a beneficio di chi ha realmente diritto di avere i soldi, e di chi s'aspetta che non gli vengano prelevati per errore». «La prudenza non è mai troppa - aggiungono alla Crt -. Purtroppo è frequente la contraffazione degli assegni, anche con il laser, e dei documenti, e la legge ci invita alla massima attenzione». E un portavoce della Comit: «Abbiamo l'obbligo di non respingere chi esibisce un titolo di credito, ma anche di tutelare il vero beneficiario. Non c'è un comportamento standard: la professionalità e l'esperienza dei cassieri consentono di valutare, caso per caso, di quali garanzie ci si debba accontentare. [g.fav.]

LA RUBRICA SAPER SPENDERE È RINVIATA PER ASSOLUTA MANCANZA DI SPAZIO

GIOVEDI' 21 DICEMBRE 2000 DALLE ORE 14,30
ALL'IPPODROMO DI VINOVO
CORSE DI TROTTO
PREMIO BUGLIA
ore 18,30 - n. - 10ª Corsa - L. 44.000.000 - Euro 22.734,10 - Corsa Tris
ZEUS EGRAL IL RE DELLA
1 ANGELICO A. Gazzaniga
2 ARNIE BX G. Fulci
3 ARRY LINE M. Demuru
4 M. Smorgon
5 M. Giordani
6 G. Scherillo
7 ZINGARDA A. Sanna
8 ZEBEDEE L. Scalella
9 ARTIGLIO DI CARLA F. D'Angelo
10 E. Colombino
R. Caro
12 ALICHE A. Romanino
13 ZERO BRANCO BRA D. Nobili
W. Leggerio
15 ZAMBESI B. Vitoria
16 M. Lovera
17 A. Guzzinati
ZODIACO D'ALFA F. Fraini
19 ZEFIRO D'ALFA E. Di Renzo
ZULIANOFF A. Pollini
21 ZEUS EGRAL M. Centaldo
Il nostro consiglio: 21 - 16 - 4
Prossima riunione di corse martedì 26 dicembre
INGRESSO GRATUITO - PER INFORMAZIONI TEL. 011.962.39.05
IPPODROMI DI TORINO - TANG. SUD USCITA DEBOUCHÉ

http://www.esercito.difesa.it
Armati di professionalità.
Le armi giuste per i tuoi obiettivi.
ESERCITO
Esercito Italiano. L'Esercito degli Italiani.

FUNERALE CLASSICO a 2 milioni 500 mila
L'impresa "Il Giubileo" offre dal funerale classico a 2.500.000 lire al funerale di lusso a lire 3.900.000. I prezzi comprendono tutte le pratiche (Chiesa, Comune, Cimitero), bara accessoriata, trasporto con autofunebre Mercedes (esclusi eventuali diritti comunali, necrofori).
Paga caro il Funerale solo chi non si informa!
C'è anche chi non si informa e così paga cinque, sei, addirittura otto milioni per un funerale. Sono molte le persone che, interpellando IL GIUBILEO, dichiarano: «Ho chiesto altri preventivi, ma sono sempre stato proposte cifre ingenti, molto superiori a quella che ho pagato e voi per avere lo stesso servizio».
Decesso in Ospedale: ecco cos'è successo.
«... Purtroppo ho accettato l'impresa funebre che mi hanno consigliato in Ospedale senza informarmi oltre: il risultato è che ho speso quasi il doppio per il funerale ...» (Dichiarazione di una Cliente).
La Federazione Imprese Funebri consiglia di «diffidare di chiunque, in ospedale, consigli una impresa funebre» Solo così forse si scopre quanto può risultare caro il funerale!
ONORANZE FUNEBRI IL GIUBILEO
SERVIZI FUNEBRI
C.so Bramante 56 - Torino
Tel. 011.663 30.05

CITTÀ DI TORINO

IL SINDACO

ai sensi dell'art. 50 comma 8 del Testo Unico delle Leggi sull'Ordinamento degli Enti Locali, D.Lgs. 18 agosto 2000 n. 267, nel rispetto degli indirizzi deliberati dal Consiglio Comunale in data 4 ottobre 1993 (CC.RE.CO 3/11/1993 n. 15102/93/disk), dovrà provvedere a procedere alla nomina o designazione nei seguenti enti:

- **AZIENDA ENERGETICA METROPOLITANA TORINESE S.P.A.** - Membro nel Consiglio di Amministrazione e nel Collegio Revisori (Sindaco supplente);
- **ASILO INFANTILE PRINCIPE UMBERTO AMEDEO DI SAVOIA ADETA** - Membro nel Consiglio di Amministrazione (dimissionario).
- **EDUCATORIO DELLA PROVVIDENZA** - Membro nel Consiglio di Amministrazione (dimissionario).

Gli interessati potranno ritirare il modulo per la presentata dichiarazione di disponibilità, unitamente all'elenco dei requisiti per la nomina stessa, e delle eventuali cause specifiche di incompatibilità, presso l'ufficio Nomine dalle ore 9 alle 16 di tutti i giorni feriali (sabato escluso), oppure presso l'ufficio Informagiò.

Al nominandi potrà essere richiesta audizione pubblica da parte della Conferenza dei Capi Gruppo. In base all'art. 33 comma 7 dello Statuto, i candidati, prima della nomina ed annualmente, saranno invitati a dichiarare le strutture associative alle quali aderiscono e dovranno comunque dichiarare, in tali occasioni, l'adesione a strutture associative all'incarico.

Si invita a presentare o far pervenire le dichiarazioni di disponibilità dalle ore 9 alle ore 16 di ogni giorno feriale escluso il sabato, al Comune di Torino - Protocollo Generale - piazza Palazzo di Città 1 - 10122 Torino, che non rilascerà ricevuta. Le dichiarazioni di disponibilità dovranno pervenire entro le ore 16 del 4 gennaio 2001. Le dichiarazioni pervenute successivamente potranno essere prese in considerazione nei casi in cui ciò sia compatibile con le singole scadenze ed i tempi tecnici di attuazione delle nomine.

Per informazioni tel. 011.4422582 - 4422585

Torino 18/12/00

IL SINDACO
Valentino Castellani

PARTY RENAULT

Riusciremo a resistere?

Renault Clio RN 1.2 3P
L.15.700.000* € 8.108,37

Con doppio airbag, sistema SRP, dispositivo antiavviamento, pack elettrico e servosterzo.

Renault Scénic RXE 1.4 16V PLUS
a L. 30.450.000* € 15.726,11

Con quattro airbag, climatizzatore, sistema SRP, dispositivo antiavviamento, ABS, fari doppia ottica, fari fendinebbia, Radiosat 6000 RDS e caricatore multi-cd.

Renault Megane Station Wagon Authentique 1.4 16V
L. 24.200.000* 12.498,26

Con ABS, quattro airbag, sistema SRP dispositivo antiavviamento.

Renault Kangoo RN 1.2 60CV
a L. 18.700.000* 9.657,74

Con airbag conducente, sistema SRP, dispositivo antiavviamento, servosterzo e porta laterale dx scorrevole.

OPPURE FINANZIAMENTO FINO A 48 MESI A TASSO ZERO**.

Party Renault. Festeggia la tua nuova auto.

* Prezzo chiavi in mano, I.V.A. inclusa, I.P.T. esclusa **Esempio di finanziamento: Renault Clio 1.2 3p L. 18.400.000; massimo importo finanziato L. 16.000.000; 48 rate da L. 333.300; T.A.N. 0%; T.A.E.G. 0,77%. Spese dossier L. 250.000; imposta bollo L. 20.000. Salvo approvazione FinRenault. Offerte valide fino al 31/12/2000 per vetture presenti in Concessionaria.

Venite provarle presso:

CONCESSIONARIA ersbi RENAULT

Corso Alessandria, 445
ASTI
Tel. 0141/44.64.11

Il Flauto magico®
Ristorante in Asti
Prenotazioni al 0141/351169 0141/532279
Corso Alfieri, 204

LA STAMPA
PAGINA GIOVEDÌ 21 DICEMBRE
ASTI
E PROVINCIA
REDAZIONE VIA DE GASPERI 2, TELEFONO 0141 33252 / 0141 592268 FAX 0141 530224, E-MAIL ASTI@LASTAMPA.IT
PUBBLICITA' PUBLIKOMPASS S.P.A. CORSO DANTE 80. TELEFONO 0141 351011, FAX 0141 356014

AT
DISCOTECA
Gazebo
SABATO 23 MARTIN E LA CICCIO FOLK
LUNEDÌ 25 VEGLIA DANZANTE CON I RECORD
Ristorante - TEL. 0141 82...

Tragico incidente ieri mattina in via Santo Stefano. Lascia due figlie

Muore travolta da un'auto

Calosso: la donna, 56 anni, andava a messa

CALOSSO

Sgomento, in paese, per la morte di Angela Brusco, 56 anni, investita ieri mattina da un'auto in [illegible] Stefano, [illegible] porte della frazione Piana del Salto: una disgrazia che ha colpito tutti per la tragica fatalità di quello che avrebbe potuto essere un incidente stradale come tanti. La donna è stata urtata da [illegible] macchina che pare abbia allargato in curva per non scontrarsi con un'altra vettura che arrivava in senso opposto. La caduta è stata violenta e Angela Brusco ha battuto il capo: vani i soccorsi tentati dai medici del servizio 118.

La donna [illegible] moglie di Giuseppe Fidanza, titolare dell'azienda agricola [illegible] via Calva 13: lascia le figlie Rita, che abita [illegible] Castagnole Lanze e Bruna, sposata con [illegible] canellese Luigi Torrielli. Pare stesse andando [illegible] [illegible] nella chiesa della Piana: erano le 7,45, il cielo non si era ancora completamente schiarito ed una leggera pioggia cadeva sull'asfalto. Su una Lancia Dedra viaggiava un operaio abitante a Calosso, S.H., diretto al lavoro. Difficile capire cosa sia accaduto: il guidatore forse ha sterzato bruscamente per evitare un'altra auto che proveniva in senso contrario o forse l'asfalto viscido l'ha tradito. Angela Brusco, urtata [illegible] piano [illegible] caduta [illegible] terra ed ha battuto il capo, riportando lo sfondamento della base cranica [illegible]

Le modalità dell'incidente che ha gettato nello sconforto la famiglia della vittima e quella dell'investitore, sono ancora in via di accertamento da parte del nucleo radiomobile dei carabinieri di Canelli. Alcuni abitanti di via Santo Stefano hanno avvisato il 118: tempestivi i soccorsi, ma quando è arrivata l'ambulanza per la donna non c'era più nulla [illegible] fare. La salma è stata composta nella camera mortuaria del cimitero di Canelli e probabilmente i funerali si svolgeranno domani. (e. ce.)

VIA LIBERA AI FINANZIAMENTI DA BRUXELLES

Sì alla distillazione del moscato

L'Unione europea ha approvato [illegible] distillazione dei 120 mila ettolitri di moscato d'Asti [illegible] vendemmia '99 invenduti e ancora stoccati nelle cantine sociali. Il via libera [illegible] arrivato da Bruxelles, dopo una riunione dei ministri dell'Agricoltura. La distillazione era stata chiesta dal neopresidente dell'Assomoscato, Giovanni Satragno (nella foto durante una manifestazione a Santo Stefano Belbo nel giugno scorso). SERVIZI A PAGINA 45

I presunti autori denunciati dalla Mobile

Studente rapinato presi due coetanei

ASTI

Li hanno presi in meno di ventiquattr'ore.

I due presunti autori dell'aggressione con rapina [illegible] studente del Giobert, sono già stati identificati e denunciati. L'operazione degli agenti della Mobile [illegible] stata coordinata dall'ispettore Raimondo Meli.

In questura sono finiti due minorenni [illegible] 17 anni, [illegible] noti per reati contro [illegible] patrimonio, rapina e violenza. Gli agenti, che tenevano d'occhio da tempo i due (farebbero parte della famigerata «banda della stazione»: altri due giovani del gruppo erano stati arrestati a fine ottobre) si sono subito messi alla loro ricerca, dopo la denuncia dello studente. Questi aveva raccontato [illegible] essere [illegible] bloccato per strada e costretto, con pugni [illegible] calci, a consegnare soldi [illegible] catenina. Gli uomini dell'ispettore Meli sospettano [illegible] la banda possa aver messo a segno altri colpi analoghi, di recente, che non sarebbero stati denunciati per paura. «Molti ragazzi - dice Meli - temono ritorsioni, [illegible] devono stare tranquilli. Se vengono da noi avranno tutta la tutela possibile e grazie alla loro collaborazione potremo finalmente cercare di sradicare [illegible] volta per tutte questo fenomeno criminale». (f. b.)

Alla Conferenza dei servizi il bilancio dell'attività e i progetti

Oggi l'Asl 19 si fa l'esame

Si pensa di «arruolare» anche i parroci

Fulvio Lavina

ASTI

Un [illegible] dell'attività svolta quest'anno, gli impegni per il prossimo e i progetti da realizzare da qui al [illegible]. Oggi alle 17, il direttore generale Antonio Di Santo ha convocato la Conferenza dei servizi: l'appuntamento è al Centro congressi della sede di via Conte Verde 125 (ex Don Bosco). «Un'occasione per fare il punto della situazione, verificare [illegible] quanto [illegible] stato fatto sinora e guardare al futuro, con [illegible] iniziative puntate a migliorare il servizio offerto all'utenza» anticipa Domenico Tangolo, responsabile delle relazioni esterne dell'Asl. Interverranno i responsabili amministrativi e sanitari, fornendo i dati sull'attività dell'Asl che conta su [illegible] sedi ospedaliere (Asti, Nizza e Canelli), [illegible] ambulatori su un territorio [illegible] oltre 100 Comuni, mentre [illegible] Fontanino sta crescendo il nuovo ospedale. Un'azienda che ultimamente si è rinnovata molto anche nel «patrimonio umano» con l'arrivo di nuovi primari che hanno avviato servizi [illegible] che prima non c'erano, evitando così ai «clienti» (così oggi la burocrazia sanitaria chiama i pazienti), disagevoli trasferte verso altre città. Non mancano però le difficoltà, dovute soprattutto all'attuale sede ospedaliera inadeguata e a carenze di personale (soprattutto alcune figure specialistiche).

Intanto, proprio [illegible] uno dei nuovi primari, Giovanni Mensa, responsabile della Chirurgia I, è arrivata una proposta per creare un «ponte» tra l'Azienda [illegible] popolazione. Nell'era di Internet e della comunicazione multimediale, il dr. Mensa pensa di utilizzare i parroci, come spiega, «per far giungere i messaggi dell'Asl. La popolazione dell'Astigiano, specie nei piccoli paesi, ha un'età media molto alta e le caratteristiche del territorio rendono spesso problematico un rapporto diretto con l' Asl».

> «Nei paesi i preti [illegible] punti di riferimento molto importanti»

La proposta è stata illustrata nei giorni scorsi durante la «Conferenza della qualità». Aggiunge il primario: «Oggi il modo di fare sanità è cambiato: ci sono tecniche nuove, come il Day Surgery (*interventi chirurgici senza o con minimo ricovero, ndr*), oppure le [illegible] domiciliari. Il paziente anziano può trovarsi disorientato, oppure neanche [illegible] queste opportunità. Credo che il parroco sia ancora una figura [illegible] riferimento importante nelle piccole realtà delle nostra campagne, e per questo può aiutarci, in alcuni casi più ancora del medico di base che comunque resta insostituibile, a far giungere informazioni corrette. Ma non solo: ci aspettiamo anche indicazioni su che [illegible] la gente si aspetta [illegible] servizio pubblico». La proposta è già stata illustrata al vescovo Ravinale [illegible] da gennaio partiranno gli incontri con i parroci per verificarne la disponibilità.

Quelle sigarette in corsia

Come liberare l'ospedale dal fumo

«Ospedali liberi dal fumo» è un progetto che raggruppa 14 tra Asl e aziende sanitarie piemontesi e che ha visto sabato [illegible] una giornata di studio organizzata dall'Asl 19 nel salone di corso Dante. Un problema reale - hanno detto i numerosi relatori - che non si risolve percorrendo la sola strada dei divieti. Tra l'altro si è annotato, durante la tavola rotonda conclusiva, non risultano essere state comminate multe a trasgressori del divieto di fumo in [illegible] ospedale piemontese. Bisogna intervenire sulle [illegible] sugli stili di vita. Il direttore dell'Asl 19 Antonio Di Santo ha riferito che da una indagine risultano fumatori il 55% [illegible] medici e il [illegible] degli altri dipendenti dell'azienda sanitaria astigiana. L'assessore regionale Mariangela Cotto ha proposto, anziché divieti che non vengono poi rispettati, di creare piccole salette per fumatori, aperte a personale e pazienti, anche nei luoghi di cura. Il sindaco Florio ha [illegible] [illegible] progetto per incentivare i locali pubblici di Asti a dotarsi di spazi separati per fumatori e non. L'Asl organizzerà [illegible] [illegible] corso [illegible] disassuefazione dal fumo di tabacco dal [illegible] gennaio. Iscrizioni e informazioni allo 0141 394.000 (a. mir.)

Timore di cedimenti dopo la frana del 6 dicembre

Montemagno, inagibili le case sull'ex galleria

Sopra la voragine che si è aperta sulla strada che sormonta l'ex galleria del Tramway. Qui a fianco Isabella e Piero Baracco, di «Pasta e Pasta»: «Dopo la chiusura della strada abbiamo diminuito gli affari»

[illegible] Mogliotti

MONTEMAGNO

Natale fuori casa per tre famiglie. L'ordinanza del sindaco Claudio Gotta interessa le abitazioni che si trovano sopra la galleria della vecchia Tramvia del Monferrato che collegava (ad [illegible] secolo) Asti ad Altavilla. Qualche giorno fa il tunnel era [illegible] dichiarato pericolante da vigili del fuoco, genio civile e tecnici della Provincia, per l'apertura di grosse crepe nella volta.

Otto le persone costrette a lasciare le proprie case. In due però hanno deciso di restare nonostante [illegible] provvedimento [illegible] del primo cittadino. Elia Gallo, 57 anni pensionato Fiat, e il figlio [illegible] non se ne sono andati. «Ho problemi [illegible] cuore - spiega il pensionato - sette mesi fa, [illegible] appena sono andato [illegible] pensione, ho [illegible] [illegible] infarto. Ho spiegato questa situazione al sindaco dicendo che [illegible] posso andare via». Le altre famiglie sono state ospitate da amici e parenti.

I controlli dentro l'antica costruzione, inutilizzata da anni, si sono resi necessari in seguito all'apertura di una voragine di quasi dieci metri di diametro per [illegible] di profondità, sulla strada di accesso ad [illegible] abitazione privata a pochi metri dalla sede stradale, proprio sopra il tunnel. Dal 6 dicembre, giorno di comparsa della voragine (ha fatto crollare parte di [illegible] garage), i tecnici avevano provveduto a chiudere la circolazione sulla provinciale per Viarigi (porta a Vignale e Alessandria).

[illegible] blocco che oltre a creare disagi agli automobilisti, ha creato difficoltà al negozio «Pasta [illegible] Pasta», che sorge sulla provinciale a pochi metri dal punto di chiusura. L'attività commerciale (produce agnolotti, e piatti da asporto) è rimasta isolata. «La chiusura del passaggio dei veicoli - spiega Pietro Baracco, 50 anni, titolare del pastificio insieme alla moglie Isabe[illegible] - ci sta soffocando. Se il traffico non sarà riaperto in tempi brevi, subiremo un danno non indifferente».

Lunedì intanto si è svolto un vertice in Comune con gli amministratori della Provincia. «Dalle valutazioni del [illegible] - [illegible] sapere il presidente Roberto Marmo - non possiamo che prendere atto della gravità della situazione. Abbiamo anche informato l'assessore regionale alla Protezione civile Cavallera». Dall'assessore ai lavori pubblici Claudio Musso le prime proposte per [illegible] soluzione del problema. Tre le possibili soluzioni: costruzione di un ponte Bailey (costo circa 150 milioni); realizzazione di una struttura prefabbricata [illegible] cemento, oppure utilizzo di un tronco del dimesso ponte ferroviario sul Tanaro ad Asti per scavalcare il punto pericolante.

«Mi auguro - ha sottolineato il sindaco Gotta - che si possa ritornare alla normalità entro la metà di gennaio, per le famiglie e per le attività».

Sabato pomeriggio. Veglia di mezzanotte in Cattedrale

Messa natalizia del vescovo tra i nomadi di via Guerra

ASTI. Numerosi appuntamenti attendono il vescovo monsignor Francesco Ravinale in [illegible] del Natale. Uno particolarmente significativo è per sabato 23, alle 15, quando il vescovo celebrerà la messa al campo nomadi di via Guerra (corso Alessandria) dove vivono Sinti e Rom, separati gli uni dagli altri [illegible] [illegible] [illegible]. Un campo sovraffollato (come ha segnalato l'Asl al Comune) nella parte occupata [illegible] Rom: per questo motivo alcune famiglie nomadi dovranno andarsene.

Intanto oggi [illegible] 16, nella chiesa di San Martino, il [illegible] officerà una funzione religiosa natalizia organizzata dai Convegni culturali Marin Cristina. In serata (dalle 21) in San Secondo guiderà la preghiera dell'Avvento per i giovani e domani alle 20, a Santa Caterina sarà la [illegible] di un incontro [illegible] preghiera. La vigilia di Natale celebrerà le messe alle 10,30 e [illegible] di mezzanotte in Cattedrale.

Il vescovo di Asti Francesco Ravinale

Anche ieri code e ingorghi

Corsa agli acquisti Traffico cittadino sempre più nel caos

ASTI. E' stata un'altra giornata calda, ieri, per il traffico cittadino. La concomitanza con il mercato e la corsa agli acquisti natalizi che sta assumendo toni sempre più frenetici, hanno reso le strade quasi impraticabili. Lunghe code, dal mattino a sera nelle vie centrali e sulle principali direttrici di accesso alla città. Situazione al limite del collasso in corso Alessandria, dove nel primo pomeriggio c'è chi ha cronometrato oltre mezz'ora per percorre il tratto dal passaggio a livello fino all'imbocco del casello autostradale ad Asti Est. [illegible] chi usciva dall'autostrada [illegible] [illegible] a sobbarcarsi lunghe attese in colonna prima di immettersi sulla statale. Le previsioni, per i prossimi giorni, non lasciano prevedere nulla di buono. Sabato e domenica, con i [illegible]rcati ambulanti a pieno regime, la situazione potrebbe ripetersi con punte di traffico ancora maggiori. L'invito è a usare, se possibile i mezzi pubblici.

AST/512
RINOMATA
PIZZERIA
[illegible]
BIRRERIA PAULANER
MENÙ S. NATALE
ANTIPASTI
Cascata di Salumi
Spumone di patè [illegible] bellavista
Tartine di Salmone su pane nero
Barchetta di gamberi e rucola
Vitello Tonnato
Vol-au-vent [illegible] fonduta e alle perle di bosco
PRIMI
Crespelle alla principessa
Agnolotti all'antico piemonte
SECONDI
Tacchinella ai marroni
Gran misto di bollito con bagnetto e mostarda
Patatine tornite e giardinetto di verdurine
Panettone farcito
Coppa di vaniglia con fonduta al cioccolato
Caffè
Vini: Barbera d'Asti di Noche
Cortese dell'Alto Monferrato Cantina Soc. Vinchio Vaglio Serra
Moscato naturale
[illegible]
È GRADITA LA PRENOTAZIONE
Corso [illegible] - [illegible] MONFERRATO tel. [illegible]

VOCI DAL PALAZZO

Bormida e la Corte dei Conti

In merito alla visione dell'articolo pubblicato sulla «Stampa» del 10 dicembre «Monastero, condannato un assessore», rilevando come il quadro relativo ai procedimenti penali e amministrativi concernenti la gestione del Comune di Monastero Bormida all'inizio degli Anni '90 sia parziale. Le Giunte che ho avuto l'onore di condurre hanno avuto in questi anni il non facile compito di affrontare, anche sul piano giudiziario, i numerosi problemi ereditati dalla precedente amministrazione.

Per correttezza informativa occorre tener presente la sentenza della Corte dei Conti di Torino ha condannato l'ex Sindaco Blengio e l'ex segretario Incaminato al pagamento, a favore del Comune rispettivamente di lire 22.513.225 e lire 11.256.613, oltre agli interessi legali e la rivalutazione monetaria. Gli interessati hanno proposto appello, ora pendente.

Una sentenza definitiva della Corte dei Conti di Roma, ha condannato l'ex sindaco Blengio al pagamento in favore del Comune di Monastero di 10 milioni di lire, oltre alle spese di giudizio. Poco conta, poi, il fatto che, nell'ambito delle singole vicende processuali, vi sia stata la condanna di taluni soggetti e non di altri, soprattutto se, come nel caso della condanna dell'ex vicesindaco Bernengo, gli altri componenti della Giunta siano stati assolti per ritenuta carenza di elemento soggettivo doloso: la relativa sentenza non è ancora disponibile per valutarne la reale portata.

Appare difficile, alla luce delle sentenze di condanna pronunciate dalla Corte dei Conti, molteplici provvedimenti di rinvio a giudizio in sede penale e di responsabilità per danni già accertati e in via di accertamento, condividere dichiarazioni «di grande soddisfazione» rese in manifesta assenza di una doverosa attenzione per il quadro complessivo.

Quel che appare indiscutibile è che la cittadinanza di Monastero Bormida ha subito, prescindendo dalla responsabilità delle singole responsabilità, notevoli danni e ha dovuto ripor fiducia in chi ha il compito di amministrare il paese.

E in questo anche il lavoro dei magistrati, penali e contabili, che stanno occupati delle vicende che hanno determinato tale situazione, è stato e sarà molto importante.

Paolo Luigi Rizzolio, sindaco di Monastero Bormida.

Forattini «astigiano» di Goria e

Fuori tema e del tutto a sproposito. Così avevo iniziato questa mia dovuta replica all'intervento del sindaco Florio, pubblicato sulla «Stampa» del 6 dicembre.

Perchè fuori tema, perchè del tutto a sproposito? Per il semplice fatto che, in ben cento righe di una risposta faziosa e aspra, non ho trovato una sola riga in risposta alle proposte avanzate nel mio intervento. Proponevo infatti una modifica al regolamento comunale che richiedesse una maggioranza qualificata per la concessione della cittadinanza onoraria del nostro «libero Comune».

Nella mattinata del 7 dicembre apprendo (non da Florio, ma da una lettera di Enrico Bestente alla «Stampa») che questa mia proposta è stata inserita in una bozza del nuovo Statuto del nostro Comune, già trasmessa con lettera dal sindaco Florio, a tutti i consiglieri. Non comprendo le ragioni per le quali il sindaco Florio non me abbia fatto cenno nel suo intervento di risposta. A Forattini, di fatto, è stata concessa solo una «mezza cittadinanza onoraria» perchè su 40 consiglieri furono contati solo 20 voti favorevoli.

Nel testo del mio intervento del 22 novembre, io non ho affatto contestato la concessione della cittadinanza onoraria a Forattini, mi sono limitato a suggerire due possibili ragioni per le quali, non solo l'opposizione ma anche una parte dell'attuale maggioranza consigliare, si è astenuta od assentata dall'aula per non votare la proposta del Sindaco, da lui fortemente caldeggiata. La supposizione è quella di un senso di rispetto nei confronti di Giovanni Goria e di quei due o tre consiglieri della Fondazione e della cassa di risparmio di Asti spa che, nel 1993 si erano trovati nella condizione di querelare la cosiddetta «Forattinopolis» e la rivista Panorama.

I querelanti di allora sono ex socialisti, ex Dc, gente di spicco nella politica, imprenditori, professionisti. Molti di loro oggi, non aderenti al Polo delle Libertà berlusconiano.

Si tratta di persone che nulla hanno in comune con quello che il signor Sindaco definisce «la scuola politica intollerante» con la satira, come quella comunista.

Falsa, del tutto falsa, è poi la sua affermazione secondo la quale il mio partito (prima Pci poi Pds) sarebbe quello che più di ogni altro si adoperò per colpire l'onorevole Goria, verso il quale vi fu invece, nulla più della normale dialettica politica fra maggioranza ed opposizione.

Tale rimprovero semmai, lo rivolga al suo vicesindaco Baudo, ricordandogli un certo Staiti di Cuddia, deputato del Msi, autore di un libello contro Goria, presentato in città proprio in presenza del dr. Baudo.

Bruno Ferraris

Odissea del traffico ai vigili

Asti: lunedì 20 novembre, ore 11,50 circa, in arrivo dall'Alba-Canelli verso Asti, mi immetto in corso Savona per il guado, traffico arrestato. Fantasia ed intuitività degli italiani comportano che la maggior parte dei colleghi automobilisti (e io con loro) si abbandoni il percorso per l'alternativa corso Alessandria. Come sempre affidati al fai-da-te non si vedono vigilanti o controllori del traffico ad agevolare e rassicurare le relative manovre. Arrivo in corso Alessandria, ore 12,01; riesco a svoltare per corso Casale alle ore 12,28, 27 minuti per meno di un chilometro; chiamo il comando VV.UU., ci sono lavori in corso, una loro presenza potrebbe snellire il traffico. La risposta in sostanza è: non signora, mete grandi, adulti, vaccinati, noi a quest'ora sorvegliamo l'uscita dalle scuole. Non ribatto. Caso vuole che, in largo Martiri, lato bar Mixi, due rappresentanti femminili della Polizia Urbane soggiornino in piacevole conversazione e in attesa (di chi? di che?). Non ci sono scuole elementari accettare né dipressi; l'Itis «Artom» nonché l'Itc «Gioberti» sono comunque lungi dalle loro sosta. Ma l'automobile è un vizio, e ben ci sta.

Fernanda Marchisio
Patto Segni, Asti

1/ occasione per fare beneficienza

Con riferimento all'articolo pubblicato sulla Stampa di domenica Asti troppi mercatini, mi sono, anche indirettamente, sentito chiamato in causa come organizzatore. Precisando che tutti i mercatini da me proposti hanno scopo benefico e aggregativo, non solo vivacizzano zone a volte dimenticate, ma incentivano tutte le attività a loro connesse, vedi bar, ristoranti, negozi, ecc. Vorrei precisare che se l'Ascom e le altre associazioni di categoria avessero in passato prestato maggiore attenzione al proliferare della grande distribuzione, il piccolo commercio non soffrirebbe una così spietata concorrenza con conseguenza d'inevitabile chiusura di punti vendita e di perdita di occupazione. Spero vivamente che in futuro ciò sia la possibilità di organizzare questo tipo di manifestazioni per non penalizzare coloro che direttamente e indirettamente traggono beneficio.

Nunzio Giuliano
presidente Napoli club

Mercati 2/ così si vivacizza la città

Ho letto che l'Ascom ritiene che i mercatini ad Asti siano troppi e che fanno concorrenza ai negozianti. Strano, pensavo che la libera concorrenza fosse uno dei capisaldi del commercio. In ogni modo personalmente penso che i tanti mercatini che danno fastidio all'Ascom sono invece un'occasione per uscire e fare un giro per Asti alla domenica, in una città un po' vivacizzata. O forse i commercianti pensano che siano un'attrazione le loro vetrine spente?

Marco Migliorini

Il Pdci contesta il progetto di riqualificazione

«Quel piano per Praia è solo fumo negli occhi»

«Quel piano, sbandierato come un'occasione di rilancio di Praia, è solo fumo negli occhi per nascondere il vero intendimento: usare soldi pubblici per favorire gli insediamenti privati». Così piace ai Comunisti italiani il Piano di riqualificazione del quartiere Praia, presentato nelle settimane scorse dalla giunta comunale. Un progetto ambizioso, che prevede in 10 anni investimento per circa 100 miliardi tra interventi pubblici e privati. Tra gli altri: ristrutturazione delle scuole «Collodi» e «Gramsci», del campo sportivo, potenziamento di illuminazione e fognature, viabilità, nuovo palazzetto dello Sport e insediamenti di edilizia abitativa (area Sisa); questi ultimi, nelle intenzioni dell'amministrazione, dovrebbero favorire l'integrazione tra il quartiere e il resto della città.

Per discutere il Piano, il Pdci ha organizzato un'assemblea con la partecipazione di abitanti e rappresentanti dei vari complessi di alloggi popolari. «E' emersa una situazione ben diversa da quella prospettata dalla giunta - spiega Enrico Bestente, consigliere comunale del Pdci - Ci sono emergenze e non si è tenuto conto. Con questo vogliamo anche dire che siamo d'accordo con l'integrazione tra pubblico e privato, purchè sera a risolvere dei problemi».

Il Comune avrebbe dato il via ad una dozzina di progetti per circa 5 miliardi di investimento. Tra gli altri: le rotatorie su corso Casale e via Monti, gli ampliamenti delle due scuole, intervento su via Padre Graziano, manutenzione delle case popolari (poco più di 2 miliardi). «Ma la manutenzione è solo del belletto - dichiara Bruno Burin, consigliere di Circoscrizione - A parte il fatto che gli interventi sono previsti nel 2002, pare che si tratti soprattutto di piccoli lavori, come dare il bianco alle ringhiere dei balconi, mentre lì ci sono palazzi con brutte crepe nei muri e in alcuni casi anche infiltrazioni che dovrebbero controllate». Insiste il consigliere di Circoscrizione: «Non è mai stata fatta della vera manutenzione in edifici che hanno ormai anni: è assurdo a spendere un miliardo e per il campo sportivo, che si ha bisogno di lavori, ma non così urgenti come quelli sulle case».

> «Prima bisogna restaurare gli alloggi popolari fatiscenti»

Il Piano di riqualificazione prevede che sia il Comune a coordinare gli interventi dei privati: tra le ipotesi, un grande centro commerciale a fianco della direttrice per Casale (zona cavalcavia dell'autostrada), un complesso edilizio nell'area Sisa. «Nuove strade e servizi, ma solo ai futuri insediamenti privati» nota Bestente. E Burin aggiunge: «Avevano detto che il Piano sarebbe stato discusso con gli abitanti del quartiere: ma ci escludo un incontro con gli assessori Quaglia e Rostagno, mesi fa, non abbiamo più visto nessuno. E neanche la Circoscrizione è mai stata interessata». Il Pdci chiede che la giunta sospenda l'applicazione del Piano e ridiscuta le priorità in assemblee con gli abitanti del quartiere, e inoltre un incontro con l'Atc per definire gli interventi sugli alloggi popolari. [f. la.]

Martin resta a S. M. Nuova Bucefalo è della Torretta

Martin Ballesteros festeggiato dopo la vittoria di settembre, correrà ancora per Santa Maria Nuova. Sopra «Bucefalo» allettato da un super ingaggio offertogli dalla Torretta

Si è iniziato il «valzer» dei fantini per il Palio 2001. Stasera, al ristorante «Mulino di Refrancore il borgo 3T, durante la cena degli auguri, presenterà la nuova monta (toscana). Il rettore Maurizio Rasero ha preparato una scenografia ad effetto per l'arrivo del fantino al ristorante ed ha chiesto, per non guastare la sorpresa, di mantenere il segreto sul nominativo. Si sono nel frattempo altri movimenti: lasciato libero Walter Puscaddu, la Torretta ha praticamente concluso con «Bucefalo» allettato da un super ingaggio per entrare in finale (un pacchetto di milioni che non tutti possono permettersi). Martin Ballesteros resta a Santa Maria Nuova.

Dopo la conferma del rettore Franco Serpone sono state definite anche le cariche all'interno del comitato Palio San Lazzaro. Marco Gastino, Franco Scarpa, Arturo Masoero (vice rettori); Carlo Cavatore (presidente); Virginia Pozzo (madrina), Vandro Pagliero e Renzo Scaglia (rettori onorari); Carlo Viarengo e Piero Rey (consiglieri). Giuliana Daolio (costumi); Giorgio Rubiola, Damiano Diani, Claudio Giacosa (manifestazioni); Roberto Pavese (bancarella); Andrea Gagliardi e Alessandro Paroldi (cavallo e corsa); Luigi Moraglio e Carlo Biamino (sbandieratori); Remigio Durizzotto, Claudio Giacosa, Beppe Musso (imbandieramento); Beppe e Cecco Musso (coordinatori); Piero Montigassa (segretario); Musso e Piero Rey (revisori).

Serata degli auguri, martedì, segnata dal passaggio di consegna tra il rettore uscente Luigi Rescinito (premiato con una targa per il grande lavoro svolto in quattro anni) e quello entrante, Francesco Perrino. Sono stati premiati per il particolare impegno Paolo Nebiolo, Giorgio Bergesio e Graziella Biamino.

Dopo la mezzanotte del 24, il comitato Palio Don Bosco distribuirà cioccolata calda sul sagrato della chiesa. Il 24, prima della messa di mezzanotte, preseper vivente del rione San Martino e offerta di cioccolata e panettone. Oggi, alle 21,15, nella sede della Torretta in via Calderara, serata degli auguri tombola. Dopo la messa di mezzanotte del 24, Babbo Natale distribuirà vin brulè, panettone e caramelle.

Raggruppa commercianti

Borgo antico ha un nuovo presidente

Pasquale Corvito è il nuovo presidente del comitato «Borgo antico». Al suo fianco il gallerista Emiliano Serra. Il Borgo antico raggruppa commercianti del centro storico

Il comitato «Borgo antico» che raggruppa commercianti del centro (corso Alfieri, piazza San Secondo e vie vicine) ha un nuovo presidente: il Pasquale Corvito, titolare del «Caffè degli artisti» di via al Teatro. Ha preso il posto di Emiliano Serra della galleria d'arte «Il platano». «Il primo impegno come presidente - ha detto - è stato quello di collaborare con il Comune per il rinnovo dell'arredo urbano della zona. Per il futuro intendo mettere a punto iniziative per valorizzare il centro e mantenere contatti più stretti con gli altri commercianti, attraverso dei responsabili di via, con i quali ho già avuto un incontro».

Opposizioni critiche

Il bilancio comunale in Consiglio

Il Consiglio comunale, che prosegue oggi (ore 18,30) dopo la seduta di ieri, affronta anche il bilancio di previsione 2001, illustrato dall'assessore alle Finanze Pierpaolo Gharlone. Il dibattito e la votazione del documento slitteranno a dopo Natale, quando il Consiglio tornerà a riunirsi. Si prevedono, prima di giungere al voto, non meno di tre sedute consecutive.

Sul bilancio si registrano le prime prese di posizione che emergeranno nella discussione in aula. In un documento congiunto i gruppi consiliari dei comunisti italiani, democratici di sinistra e popolari-Rinnovamento italiano pongono l'accento sull'inasprimento delle tasse: «Addizionali Irpef (3 miliardi in più a carico dei cittadini), e smaltimento rifiuti (ulteriore aumento per 2 miliardi), ricadranno sulla pelle degli astigiani. Per questo motivo - è scritto - presenteremo emendamenti al bilancio di previsione per correggere e mitigare questa impostazione punitivi per i cittadini».

in città

ASTI IN FIORE. Nel salone di palazzo Ottolenghi si tiene oggi alle 15,30, si svolgerà la premiazione dei vincitori dei «Asti in fiore» (organizzatori Comune, «La Stampa», Coldiretti, Cia, Unione agricoltori) e «Balconi in fiore» (promossa dal comitato Palio San Pietro).

SAN [illegible]. Stasera alle 21 si svolgerà il Consiglio comunale. Tra i punti all'ordine del giorno il nuovo regolamento edilizio, e la cessione di alcuni edifici in comodato.

SAN [illegible]. Dopo la chiusura per restauro e il cambio di gestione, ha riaperto il circolo polisportivo comunale di San Marzanotto Piana, presieduto da Marco Calosso. Il locale rinnovato è stato inaugurato ieri pomeriggio.

LICEO SCIENTIFICO. Domattina alle 11,45 nella sala riunioni del liceo scientifico «Vercelli» si svolgerà la premiazione degli studenti che si sono distinti nello scorso anno scolastico.

CENA MULTIETNICA. Domani alle 21 nel salone della scuola media «goltieri», si svolgerà una cena multietnica organizzata dal Centro Territoriale permanente per l'istruzione e la formazione in età adulta che ha sede nella scuola. Saranno proposte specialità delle cucine araba, albanese, africana, sudamericana, cinese e italiana.

TRIBUNALE DI ACQUI TERME

Vendita di immobili mediante incanto

Si rende noto che nell'esecuzione immobiliare n. [illegible] R.G.E. G.E. D.ssa G. Cannata, promossa da SANPAOLO IMI S.p.A. (Avv. Maccio) contro ENOTUR s.r.l. è stato disposto l'incanto per il 19/01/2001 ore 10.30 dei seguenti beni, in Comune di Calamandrana, Reg. S. Vito, compendio immobiliare con vocabolo di destinazione alberghiera e/o turistica, insistente su unico lotto di mq. 5270, così composto: corpo di fabbrica principale su 3 livelli basso fabbricato attiguo con a piano cortile box auto e soprastante piano di pertinenza, con accesso dalla strada statale. Prezzo base L. 400.000.000 cauzione L. 40.000.000, spese L. 80.000.000 (salvo integrazione), offerte in aumento L. 5.000.000. Cauzione e spese come sopra, da versarsi entro le ore 12.00 del 18/01/2001, con assegno circolari libero emesso nella provincia di Alessandria intestati "Cancelliere Tribunale Acqui Terme" Sono a carico dell'aggiudicatario le spese di cancellazione delle formalità. Versamento del prezzo entro 60 giorni dell'aggiudicazione definitiva.

Atti relativi alla vendita consultabili in Cancelleria Esecuzioni Immobiliari del Tribunale.

IL CANCELLIERE
dssa A. R. [illegible]

[illegible] un [illegible] più.

Tariffe abbonamenti 2001

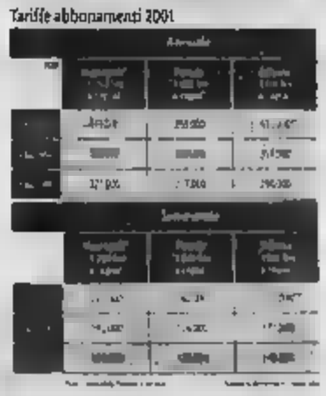

LA STAMPA
L'abbonamento. Il bello di ogni giorno.

In Splendida posizione panoramica a [illegible] min. da Asti

VILLE SINGOLE e BIFAMILIARI

Progetto personalizzato per ogni cliente

Singole: a partire da Lire 400 milioni con consegna a 12 mesi.
Bifamiliari: unità è immersa in terreno di proprietà recintato di mq. varie metrature a partire da Lire 320 milioni

Unità di villa bifamiliare da personalizzare consegnabile in 2 mesi
Per informazioni e visite in cantiere
Penna Immobiliare s.a.s. - tel. 011/7768172 cell. 0338/7388883
Uff. in [illegible]: geom. Cavoto - Via Provenzale, 6

Sotto la guida rossa si nasconde il rischio

Si sta diffondendo l'uso, peraltro simpatico, di stendere guide rosse davanti ai negozi per dare un aspetto festoso al periodo natalizio. Dal punto di vista estetico nulla da dire, ma da quello della sicurezza il pedone ha una difficoltà in più; oltre a guardarsi dagli automobilisti maleducati che abusano delle zone a traffico limitato e che parcheggiano sul marciapiede, deve evitare le guide rosse che nascondono le asperità del terreno. Mancano avvallamenti e buche sui marciapiedi asfaltati e non mancano sconnessioni e dislivelli tra le lose: visibili in qualche modo, si può destreggiare, ma la guida, coprendole, costituisce una vera e propria trappola per tutti, in specialmente per chi ha qualche difficoltà di deambulazione, e semplicemente perché sta portando un paio di borse della spesa. Inoltre alla prima pioggia (non parliamo di nevel) queste guide diventano viscide, provocando scivoloni e facendo incespicare chiunque. Una città a misura di bambino e di anziano non dovrebbe tutelare la loro incolumità?

PRONTO INTERVENTO 118

AUTOAMBULANZE

CROCE VERDE Asti: 0141 593.345; Mappi: 0141 726.390; Moncalvo: 0141 916.333; Montafia: 0141 997.555; Montiglio: 0141 83.666.
CROCE ROSSA Asti: 0141 417.741; Castagnole: 0141 921.879; Canelli: 0141 824.222; Annone: 0141 401.388; Castelnuovo D.B.: 011 9927.301 Ceccano: 0141 Costigliole: 0141 966.779; Nizza: 0141 Nizza: 0141 699.237; S.: 0144 88.290; Moncalvo: 0141 921.31; Montiglio: 0141 994.911; Piovà Massaia: 0141 906.410; S.Damiano: 0141 975.910; Villafranca: 0141 943 777; Villanova: 0141 948.445.

F[illegible] D[illegible]

Ad Asti oggi sono di turno con orario dalle 9 alle 19,30 senza interruzione la farmacia Corso Savona, corso Savona 181, tel. 0141/530.263. Con orario dalle 9 alle 12,30 e dalle 15 alle 8 del giorno successivo Baronciani, piazza San Secondo 12, tel. 0141/594.300.
Canelli: Fantozzi, via G. B. Giuliani 1.
Moncalvo: Tarello, piazza Garibaldi
via P. Corsi.

GUARDIA MEDICA

Notturna, prefestiva e festiva:
Asti 0141 211.430.
Calliano 0141 [illegible]. Canelli 0141 832.525. [illegible] D.B. 011 987.6405. [illegible] 0141 [illegible] Costigliole 961.414. Costigliole 0141 861.414. Moncalvo 0141 917.444. Montafia 0141 [illegible] Nizza 0141 78.21. Rocca d'Arazzo 0141 0141 408.180. San Damiano 975.910. [illegible] 0141 943.644. Villanova 0141 948.555.

CARABINIERI pronto intervento 112

Asti: 0141 530.196. Bubbio: 0144 81.03; Canelli: 0141 823.663; Castagnole L.: 0141 876.161; [illegible] 011 987.6152; Costigliole: 0141 966.098; Moncalvo: 0141 917 100; Montegrosso 0141 952 160. Nizza: 0141 721.623; San Damiano: 0141 975.084; Villanova: 0141 948.033.

GUARDIA DI FINANZA pronto interv. 117

Asti: 0141 595.202-31.743; Canelli: 0141 823.481; Nizza: 0141 721.165.

L'Associazione ex allievi Fulgor partecipa al dolore dei Padri Giuseppini e dei familiari per la scomparsa del carissimo

Padre Ambrogio Ceriani

Santo Rosario giovedì 21 dicembre ore 16,30 alla Casa di Riposo Marello e alle 20,30 al Santuario San Giuseppe Asti. Il funerale verrà celebrato venerdì 22 dicembre ore 14 Santuario San Giuseppe.
— Asti, 21 dicembre 2000.

SICCARDI Prato Nevoso - tel. 0174 334290

[illegible] Impresa vende in posizione centrale vicino a negozi e piste da sci camera soggiorno servizi terrazzo.
PRATO [illegible] Impresa vende stupenda vista piste monocamere con balcone rifiniture accurate.
PRATO NEVOSO Vendesi prestigioso locale mq. 250 partenza seggiovia adatto Abbigliamento sportivo noleggio sdraio e altro.
[illegible] Vendo mansarda monolocale arredato vicinanze piste affare.
PRATO NEVOSO Vendo sulle piste tricamere arredata con camino e Box.
PRATO NEVOSO Affittasi Appartamenti Stagionali e Periodici

Per la pubblicità LA STAMPA
publikompass
Filiale di
Corso Dante, 80 - Tel. 0141.3510.11

Iniziativa oggi della Cia alla Caffetteria Garibaldi in difesa delle produzioni bovine

Aperitivo con buona carne cruda

Stuzzichini di «piemontese» e ricette del dietologo

ASTI

Un aperitivo con stuzzichini di carne cruda: è questa la proposta della Confederazione italiana agricoltori che oggi alle 18,30 alla Caffetteria Garibaldi (nell'omonima via, in centro), presenterà una campagna di informazione sulle carni bovine, dal titolo «Ha paura solo chi non sa». Dino Scanavino (vicepresidente dell'organizzazione astigiana), Mario Valpreda, responsabile del settore Sanità della Regione e il medico e docente universitario Giorgio Calabrese parleranno e ruota libera di carni e sanità animale, di requisiti del bestiame di razza piemontese e di confronti con le razze meticce allevate nelle stalle nostrane. Illustrando anche i punti qualificanti delle iniziative che la Cia sta intraprendendo in questo periodo a tutela dei consumatori ed allevatori.

La caffetteria Garibaldi proseguirà (in collaborazione con l'organizzazione agricola) ad offrire nelle prossime settimane, ogni sabato, aperitivi con stuzzichini con carne cruda di vitello piemontese su crostone e una «albese» su grissini, con carni di vitelli francesi svezzati e allevati nelle stalle della provincia di Asti. «Chiunque consumerà gli aperitivi della Caffetteria - anticipa Dino Scanavino - avrà un assaggio di carne bovina gentilmente offerta dalla Cia di Asti. Se l'iniziativa riscuoterà successo, è probabile che venga allargata nel periodo successivo ad altri locali». A tutti i clienti saranno donate schede che «raccontano» tutto sulle carni e il modo di cucinarle, imparando ad apprezzare anche i vari tagli.

Spiega il presidente provinciale della Confederazione agricoltori Italo Mussio: «In queste ultime settimane le carni bovine sono state al centro di una serie di informazioni contraddittorie, in cui si sono inseriti anche tentativi di affermare particolari leadership sindacali e professionali». Questi i punti principali dell'azione della Cia: sul piano istituzionale la richiesta al Governo di un provvedimento di carattere nazionale straordinario per compensare la perdita di reddito subita dagli allevatori. Costo previsto circa 160 miliardi. Altro punto, una corretta informazione ai consumatori.

Prosegue Mussio: «In Piemonte non si sono finora registrati casi di Bse, i capi sono tutti macellati entro i 18 mesi di età, prima che il prione si trasmetta al consumatore. Inoltre dal 1994 la farine di origine animale sono vietate nell'alimentazione dei nostri bovini e i controlli sono tra i più rigidi e severi d'Italia». Queste ed altre nozioni utili per i consumatori saranno illustrate oggi da Dino Scanavino, mentre Valpreda parlerà degli interventi e dei controlli già in atto in Piemonte e delle etichettature. Nell'Astigiano, ad esempio sono in atto da circa un anno i controlli sul bestiame di età superiore ai 16 mesi (finora tutti negativi). Il medico Giorgio Calabrese spiegherà come gustare le carni e sceglierle senza timori. Annotando le caratteristiche organolettiche (basso tasso di colesterolo, proteine), che sono la carta vincente della carne «made in Piemonte». [e. ce.]

Si prepara il bollito con carni piemontesi

Vini astigiani premiati

Un diploma per il Ruché di Marco Crivelli e il «sole» splende sulla Barbera di Incisa

Consegna informale (e non avrebbe potuto essere altrimenti), ma tanto di ceralacca a suggello del diploma ottenuto da Marco Crivelli. Il produttore di Ruchè di Castagnole Monferrato è stato insignito per il 2001 del titolo di «ambasciatore» della «Compagnia del vin chinato», sodalizio fondato una quindicina di anni fa da un'gruppo di gourmet torinesi e che ogni anno elegge e premia un produttore per i suoi «conclamati meriti enologici».

L'incontro-cerimonia è avvenuto domenica sera al «Diavolo Rosso» in occasione della presentazione ufficiale in anteprima del calendario edito ogni anno dalla Compagnia. Una sola immagine, rigorosamente in bianco e nero a suggello di un tema: per il 2001 è scelto il clonazione e la foto è di due «incredibili» gemelli.

Un altro prestigioso riconoscimento è stato ottenuto da una azienda enologico dell'Astigiano: le Antiche cantine Brema di Incisa. La Barbera d'Asti «Bricco della Volpettona» del '98 ha ottenuto il «sole» sulla guida di Luigi Veronelli, edizione 2001. Il simbolo del sole raggiante è attribuito, come annota lo stesso autore «ai vini nuovi che mi hanno particolarmente emozionato, nel corso degli assaggi dell'ultimo anno». Il vino della casa vinicola di Ermanno Brema è in compagnia di una ventina di vini di tutte le regioni italiane. Tra gli altri piemontesi, il Nebbiolo d'Alba «Varasca» di Giovanni Demarie di Vezza.

2001 INTERNATIONAL YEAR OF CLONATION

La curiosa immagine del Calendario 2001 della Compagnia del vin chinato

Previsti 18 interventi nell'Astigiano

La Regione ha stanziato sei miliardi per le chiese danneggiate dal terremoto

CASTAGNOLE MONFERRATO

La consistenza delle ferite lasciate dal terremoto di agosto si calcolano anche così: buona parte dei 6 miliardi stanziati dalla Regione per recuperare le chiese piemontesi inagibili andrà all'Astigiano. Qui arriveranno 3 miliardi 744 milioni, mentre altri 219 milioni serviranno a ristrutturare edifici di interesse storico-architettonico (a Buttigliera, Moasca, Mombaruzzo, Castell'Alfero).

Il contributo più sostanzioso, per le chiese, andrà a quella dei Santi Nicolao e Stefano di Rocchetta Tanaro. In attesa che arrivino i 465 milioni, la messa di Natale sarà celebrata nel salone «Giacomo Bologna» (ex Fattoria).

Anche la chiesa di Castagnole Monferrato avrà un contributo di milioni. Un'altra boccata di ossigeno per un paese che risente tuttora dei disagi causati da cinque famiglie restano fuori casa e gli uffici comunali, sfrattati dal municipio (sempre inagibile), continuano a essere ospitati nelle ex scuole elementari. «Un sogno se ne va andando in fumo con tutti i suoi progetti, paralizzato da un semplice "sternuto della terra"». Lo scrive il sindaco Lidia Bianco ai suoi concittadini, nella lettera di auguri inviata ai capifamiglia: perché, malgrado tutto, è Natale.

«Il terremoto - si legge - ci ha fatto capire quanto siamo piccoli e inermi di fronte alle calamità naturali e ci ha fatto anche pensare che poteva andare molto peggio. Ma Castagnole, quest'anno, mi sembra un piccolo fante in trincea che, rinunciando alla vita normale e persino al riposo, lotta per resistere, vincere, tornare a casa». Lo stato d'animo, in questi giorni che precedono le feste, è quello degli ultimi quattro mesi: «Certi giorni sembra di dover trascinare l'anima nelle corse incessanti a chiedere, a lottare contro la burocrazia, a lavorare freneticamente per tornare quello già si era. Anche se fuori si vede» scrive Lidia Bianco.Gli altri aiuti della Regione riguardano le chiese di Cortiglione (454), Casorzo (345 milioni), Castello d'Annone (355), Montiglio (320), Penango (300), Portacomaro (175), Migliandolo di Portacomaro (260), Quaranta (230), Isola (100), Grazzano Badoglio (20), Montemagno (5,5), Grana (5,5), Castagnole Lanze (5), Montegrosso (5), Asti (Quarto Superiore 200 e Inferiore 90). [l. n.]

A Castagnole Monferrato restano fuori casa 5 famiglie

ASTI

Il calendario dell'Asp con i quadri di Pinsoglio

L'Asp fa gli auguri agli astigiani con il calendario 2001: le immagini sono di Filippo Pinsoglio, dipendente dell'igiene urbana, da tempo il «pallino» della pittura. [l. n.]

FERRERE

Diatriba Comune-Pro loco ancora un rinvio

Continua la diatriba tra la giunta e il capogruppo di Giovan Battista Molino. Lunedì sera il sindaco Milvia Carta ha proposto l'annullamento della precedente delibera in cui si dichiarava l'incompatibilità tra la carica di consigliere comunale e presidente della Pro loco (in lite con il Comune) rivestite da Molino, annullamento resosi necesario per un vizio nella votazione.

Ma la pratica non è stata votata per un errore nella formulazione dell'ordine del giorno.

Consiglio revoca la delibera sulla «Riciclerìa» a Salerio

Domani il Consiglio comunale revocherà la propria delibera sulla realizzazione della «Riciclerìa» nell'area di regione Salerio (localizzazione contestata dagli abitanti della zona e dalla minoranza): subito dopo sarà chiamato a approvare la pratica per l'acquisto del terreno di strada Montetto su cui verrà allestita la piattaforma ecologica. La seduta è fissata per le 19,30. Si chiude così una vicenda che aveva preso le mosse negli anni scorsi.

La «Riciclerìa» (300 milioni) sarà costruita con i fondi di Comune, Consorzio rifiuti, Provincia e Regione. [l. n.]

Degustazione di moscato dell'ultima vendemmia

Degustazione del Moscato d'Asti docg 2000 a Castiglione Tinella, promossa dalla «Bottega del vino» del paese (presidente Bruno Arione, vice Romano Dogliotti).

Ristoratori, giornalisti e operatori del settore hanno assaggiato il «Moscato nuovo» presentato dalle aziende della zona «Angelo Arione», «F.lli Ferro», «Cerutti Sergio, Cà du Ciuvin», «Cascina del Santuario», «La Morandina», «La Caudrina», «Elio Perrone», «Soria Angelo» e la cooperativa «Castion». [fl. l.]

CANELLI

Un sito telematico dedicato a gatti e cani

Si intitola «Gatti e alla ribalta», l'ultima iniziativa del sito telematico http://vallibbt.it a Canelli.

Chi ha fotografie e piccole storie da raccontare sui propri animali domestici potrà inviarle e verranno pubblicate. Il sito ospita anche economici di vario genere. [e. ce.]

Azioni: prezzo invariato

Fondazione CrAt «Più spazio ai soci privati»

ASTI. Quotazione invariata delle azioni CrAt: dopo la «scivolone» di sette giorni fa, il titolo ha confermato 21.880 lire. Intanto l'assemblea dell'Associazione «Cari Astis (raccoglie i piccoli azionisti) in un documento sottolinea «la gravità del voto favorevole (anche se non sufficiente) espresso dai 9 consiglieri della Fondazione per la vendita della Banca». Inoltre si è mandato al direttivo (presieduto dal commercialista Vito Sorgente) di chiedere al nuovo Consiglio della Fondazione di modificare lo Statuto nella parte che impedisce ai soci privati di partecipare a parità di diritti alle Assemblee e alla amministrazione della Spa e la garanzia che la dismissione avvenga in modo trasparente, tutelando l'astigianità della banca».

STUDENTESSE AUSTRALIANE OSPITI NELL'ASTIGIANO

In visita alla redazione della «Stampa»

Un gruppo di studentesse australiane tra i 15 e i 18 anni è in questi giorni ospite di alcune astigiane. Arrivano da Pennant Hills, a 25 km da Sydney, nell'ambito dell'iniziativa «Ambasciatori del territorio». Dopo aver incontrato gli amministratori provinciali, il gruppo, accompagnato insegnante di Italiano Patrizia Conti (è nata in Australia genitori astigiani) sta visitando alcune scuole: Classico, Scientifico, Monti, Giobert, Galilei e Nostra Signora delle Grazie di Nizza. Tra gli appuntamenti anche una visita a Torino. Martedì le ragazze, accompagnate dall'insegnante e da Giovanna Banchieri della Provincia, hanno la redazione astigiana de «La Stampa» Nella foto le studentesse australiane (Pia Hambratt, Justine Marshall, Queenie Lui, Adriana Zocco, Natalie Pelleri, Sarah Harrison) insieme alle astigiane che le ospitano (Daniela Spandonaro, Elisa Oddone, Chiara Ponzo, Laura Nebbia, Annalisa Chiappone, Lisa Pighetti).

L'uomo salvato dai pompieri

Nizza: tenta il suicidio col gas Palazzo evacuato

Momenti di paura martedì in via Migliardi: un uomo nel tentativo di suicidarsi ha tagliato i tubi del gas e gli abitanti del palazzo sono stati costretti a scendere in strada mentre i vigili del fuoco riparavano l'impianto. Il fatto è accaduto in un condominio nella zona di corso Asti. Per le scale e alloggi si è avvertito acre odore di gas: alcuni abitanti hanno avvertito i vigili del fuoco e i carabinieri. All'interno di un appartamento un uomo giaceva a terra, in stato confusionale. I vigili del fuoco volontari hanno fatto sgombrare il palazzo e ripristinato le condutture del metano. L'uomo è ricoverato all'ospedale di Nizza, ma le sue condizioni non sono gravi. [a. ce.]

QUARTO

Cantiere sull'autostrada

Operaio colpito da un ramo rimane contuso

ASTI. Momenti di apprensione ieri mattina in un cantiere sull'autostrada Torino-Piacenza, all'altezza di Quarto. Un addetto alla pulitura delle scarpate, di un'impresa appaltatrice, è stato colpito dal ramo di un albero abbattuto.

L'episodio intorno alle 8,30. Nonostante le precauzioni, un grosso ramo, cadendo, ha dato una violenta sferzata alle gambe dell'operaio, scaraventandolo a terra. L'uomo è riuscito a rialzarsi, accusando però un forte dolore alle ginocchia. Dopo alcuni passi si è accasciato, lamentandosi. I colleghi hanno deciso di chiamare i soccorsi.

Inizialmente si era pensato a incidente più grave: sono intervenuti un'ambulanza del 118, vigili del fuoco e polstrada di San Michele, che ha competenza sull'autostrada. È stato avvertito anche l'elisoccorso.

Il medico dell'eliambulanza, atterrata in campo vicino alla scarpata, ha visitato l'operaio e ha deciso di indirizzarlo al pronto soccorso dell'ospedale astigiano, anzichè al Cto di Torino. Qui l'uomo è stato sottoposto ad analisi e tenuto sotto osservazione per qualche ora. Radiografia e altri esami hanno consentito di dichiararu fuori pericolo l'operaio, che se l'è cavata con un grande spavento e una contusione.

ASTI

Padre degli Oblati

don fu cappellano dei partigiani

Padre Ambrogio Ceriani, anni, è morto colpito da un malore alla casa di riposo mons. Marello. I funerali del Giuseppino si svolgeranno domani alle 14 al santuario in corso Alfieri

ASTI. Si svolgeranno domani, alle 14, nel santuario in corso Alfieri, i funerali di Padre Ambrogio Ceriani, degli Oblati di San Giuseppe.

Aveva 86 anni. E' morto marcoledì alla casa di riposo mons. Marello. Il religioso era notissimo ad Asti: durante la guerra fu cappellano dei partigiani; in seguito svolse una opera di educatore nel convitto-collegio Fulgor in via Testa. Ha ricoperto anche importanti incarichi nella congregazione degli Oblati, di cui è stato anche economo generale per 12 anni.

Religioso stimatissimo, lascia un grande vuoto nella comunità locale. Alle esequie prenderanno parte anche molti ex allievi della Fulgor.

CANELLI

Lettera alla Regione

«Quell'antenna causa dei danni alla salute?»

CANELLI. Si appellano all'assessore regionale alla Sanità i residenti di regione Boschi contrari alla messa in funzione nella zona, di un'antenna per telefonia cellulare della Omnitel. Attraverso un legale, l'avvocato astigiano Paolo Bagnadentro, il comitato anti traliccio ha inviato una lettera la quale, oltre a ribadire timori sui danni alla salute da parte delle onde elettromagnetiche emesse dall'antella, si sottolinea l'impatto ambientale della struttura, e l'atteggiamento, definito grave, della società telefonica che, a fronte di proposte avanzate da cittadini e Comune, avrebbe scelto siti alternativi perchè non idonei». Il comitato chiede alla Regione di «congelare» l'autorizzazione per l'esercizio dall'impianto, «compiendo opportune verifiche». L'Omnitel ha sempre respinto le accuse e ribadito, anche con lettere ai giornali, di aver ottenuto i permessi necessari, rassicurando sulla presunta pericolosità dell'impianto.

Sulla vicenda si registra anche l'intervento del sindaco Bielli che, in una lettera ai cittadini di regione Boschi, assicura di Comune, ha messo in atto ogni controllo per garantire il rispetto delle leggi vigenti, in attesa di nuove norme regionali. [fl. l.]

Dell'avvocato Dal Pozzo

Il Comune pubblica le testimonianze della Resistenza

Nel 1944, l'avvocato Camillo Dal Pozzo raccolse e commentò i documenti relativi alla guerra partigiana ed in particolare al lavoro della giunta di Governo della Repubblica dell'Alto Monferrato, di cui era presidente e che aveva a Nizza la sua sede.

A 56 anni di distanza, il Comune pubblica quelle note e distribuire nelle scuole (saranno anche raccolte in un cd rom) e le mette a disposizione di storici e ricercatori.

«Negli anni immediatamente successivi alla Resistenza ci fu una prima pubblicazione - racconta il sindaco Flavio Pesce - di cui oggi esistono pochissime copie Per questo abbiamo pensato ad una riedizione. Senza aggiungere nulla, perché si tratta di documenti ancora vivi ed ci, che "parlano li"».

Sfogliando le pagine del volumetto, si scoprirno i nomi dei partigiani, le varie delibere di governo, anche relative alle incombenze quotidiane, dall'approvvigionamento di carburante, all'alimentazione: un bagaglio prezioso per chi vuole come si viveva in tempo di guerra. Il documento è in distribuzione in municipio. Info: 0141-720.511. [e.ce.]

HS

RISTORANTE
HOTEL
SALERA ★★★★
CENTRO CONGRESSI
VIA MONSIGNOR MARELLO - ASTI

Lo Staff augura
Buone Feste e

Ringrazia...

ABBServomotorsAccorneroAlpinaEng.ArvinAvirBedeschiBersanoBiesseSistemiBoscaBPBItaliaCandisCesetCisa
lpinaToursCitViaggiElasogramEuroimpiantiFergomFerroviaIAsti2000FoxTrotGateGreenLandsIpaLaMonferrina
MediterrScockAbsorberNobilMetalPerlinoPPGRecordatiRuscallaRFTSandozSyleaSmurfitTecnodeltaTubosider
ACTourMinervaViaggiKissViaggiA.V.E.AgenziaviaggiEcclesiaCalaMajorViaggiCassandraTourSassoneViaggiLaDo
ujaMirTravelsTwingoviaggiVelaTurismoAlleanzaAssicurazioniAssitaliaAssicurazioniAugustaAssicurazioniGenera
liAssicurazioniVittoriaAssicurazioniRASAssicurazioniToroAssicurazioniAutovarErrebiFordRenaultTestaScagnet
tiSanteroCanaveroRomanoCantineVinchioeVaglioRiccadonnaContrattoTerredaVinoCerettoGiacosaBrunoGiac
osafratelliVernayLaStampaLanuovaProvinciaLaGazzettad'AstiIlGiornaleLaCassadiRisparmiodiAstiPascolidiSiena
CreditoItalianoSanPaolodiTorinoRotaryclubLyonsSoroptimisZontaPanathlonJustAmitièesansfrontiereATLdiAs
tiConsorziooperatorituristiciConsorziodelBarberaConsorziodelMoscatoComunediAstiProvinciadiAstiPrefettu
raQuesturaCarabinieriPoliziadiStatoGuardiadiFinanzaPoliziaStradaleRaviolaMotocrossAstiTaxistiTurellocarniGr
attapagliacarniGrandiLuigicarniMilanipanificioGrissinificioPennaFormapoformaggiTosiformaggiDubertiVittori
oMaxiIngros3ACraiC.A.B.MikecaffèSanCarloTenutadeirePerroncitofratelliMicheleChiarloAziendaagricolaPiano
BocchinoCascineGilliPrunottoEnotecalaCantinaSandrinotartufiAvidanofunghiFidiaDeCarSaclàFarmacaFiatMar
entinoAristeaPirelliFerreroMirogliоF.lliGanciaTeoCostaBavaSpumantiValdoLaFondiariaAssicurazioniRecordatiIl
Sole24oreYvesRocherCantineGajaCantineConternoElioAltareAlfieroBoffaProduttoridiCovoneTipografiaSperti
noDirectaWellaL'OrealMikiTravelFromatourFuchsSaiAssicurazioniSaniServiceIntercosmoMilanoAssicurazioniZo
ninValeoVeturiaViaggiAgenziaViaggiGeminiA.S.L.MafServizilIc"iviaggideltartufo"EbpLaboratoriGuidottiPianta

...Ringraziamo inoltre chi non ci è stato possibile citare

Hotel Ristorante Salera
Via Monsignor Marello, 19 - 14100 ASTI - Tel. 0141.41.01.69 - Fax 0141.41.03.72
e-mail: salera@tin.it - http://web.tin.it/salera

Nella notte il bandito si era aperto un varco sul retro, quindi è tornato

A Ovada rapina in due tempi

Segata l'inferriata, poi l'irruzione in banca

OVADA

Il rapinatore solitario che, pistola in pugno, si è fatto consegnare circa 50 milioni dalla filiale della Banca Popolare di Novara di via Torino probabilmente, di notte, si era preparato il colpo per accedere ai locali. Infatti, è passato attraverso il finestrino del bagno servizi sul retro del fabbricato, dopo aver segato le sbarre dell'inferriata. Un'operazione che deve essere stata eseguita precedentemente. Così gli impiegati si sono trovati improvvisamente di fronte il rapinatore, armato e con il viso seminascosto da una sciarpa. Subito sono rimasti sbigottiti: non riuscivano a capacitarsi di come avesse fatto ad entrare dal retro.

Il bandito, minacciandoli con la pistola, li ha costretti a entrare in un locale di servizio, che poi ha chiuso. Un impiegato invece è stato costretto ad aprire la cassaforte e a consegnare i soldi. Riposto il denaro in una borsa, il malvivente è uscito dalla porta principale in via Torino, passando inosservato, anche perché, malgrado sia in strada centrale della città, a quell'ora, erano circa le 13, non era affollata. Probabilmente l'uomo è salito su un'auto e ha avuto il tempo di allontanarsi prima che giungessero i carabinieri chiamati dalla banca.

La filiale ovadese della Popolare di Novara già in aprile aveva subito un singolare colpo: ignoti, di notte, avevano portato via 100 milioni dalla cassaforte del bancomat. I ladri, esperti, avevano trovato un originale sistema per neutralizzare l'allarme. [r. bo.]

La filiale della Popolare di Novara, dov'è stato il colpo.

Era interrotta per frane

Riaperta da oggi la linea ferroviaria Genova-Acqui

OVADA. La linea ferroviaria Genova-Ovada-Acqui è stata riattivata stamattina, con il transito del regionale 6150 in partenza da Brignole alle 6,07 e arrivo ad Acqui alle 7,30, e del regionale 11233 partito da Acqui alle 6,09.

La linea era interrotta per le frane cadute sulla statale 456 del Turchino, che nei pressi di Mele è subito a monte della ferrovia, con il pericolo, quindi, che lo smottamento potesse interessare anche i binari. L'Anas ha rimosso una parte della frana, aprendo finalmente anche il passaggio, benché a senso alternato, del traffico automobilistico sulla statale. [r. bo.]

Aveva 4 grammi di eroina

Giovane arrestato dai carabinieri per la droga in casa

STREVI. Nell'ambito dell'attività anti spaccio, i carabinieri del nucleo operativo di Acqui hanno arrestato Sergio Marchelli, 43 anni, di Strevi, via Seghini Strambi 29. Il giovane è stato sorpreso secondo gli inquirenti per cedere a un tossicodipendente una dose di eroina. In una successiva perquisizione, in casa sua sono stati trovati altri quattro grammi di eroina. Di qui, l'arresto con l'accusa di detenzione di stupefacenti.

Sergio Marchelli è stato rinchiuso nel carcere alessandrino di San Michele, in attesa di essere ascoltato dall'autorità giudiziaria. [g. l. f.]

Denunciato inoltre senegalese che vendeva Cd falsi

Sequestrati tremila «botti» in una tabaccheria di Acqui

ACQUI TERME

I carabinieri di Acqui hanno sequestrato nella tabaccheria di via Moriondo 79, di Eugenio Casagrandi, circa 3 mila pezzi tra botti e fuochi artificiali.

Il sequestro è stato operato in quanto, durante un controllo a scopo di prevenzione da parte dei militari, il proprietario della privativa è risultato sprovvisto della necessaria autorizzazione alla detenzione di tale materiale, che viene rilasciata dalla questura previa la sussistenza dei necessari requisiti tecnici, quali ad esempio l'esistenza di un'apposita camera di sicurezza per lo stoccaggio del materiale, altamente infiammabile.

Già negli anni scorsi in Acqui si erano registrati altri sequesti di «botti» in occasione delle festività natalizie e di fine anno.

Sempre i carabinieri della compagnia di Acqui hanno bloccato e poi denunciato un senegalese, Omar Diop, 43 anni, che è stato sorpreso mentre vendeva per le vie della città Cd musicali e giochi della Play station contraffatti.

Il materiale sequestrato dai militari, una novantina di pezzi, è di buona fattura, visto che le copertine dei videogiochi e dei Cd erano fedelmente riprodotte. [g. l. f.]

Oggi arriva Passino

Alluvionati dilazioni sulle bollette

Il pagamento delle bollette relative ai consumi di metano nelle zone alluvionate viene dilazionato di 60 giorni (90 giorni dalla emissione della fattura), non alle attività industriali e commerciali. Si riprenderà a fatturare normalmente da maggio 2001. Per le popolazioni alluvionate di Casale, Balzola e Morano le bollette dell'acqua saranno fatturate considerando i consumi del 2° semestre del '99, mentre le eccedenze di consumo saranno fatturate nel 1° semestre 2001, applicando la tariffa base, invece che quella relativa alle eccedenze. Su tale consumo non sarà applicata la tariffa per depurazione e fognatura. Su questo tema ampia era stata la discussione in Consiglio comunale martedì, introdotta da un ordine del giorno di Revello (Rifondazione) che chiedeva la defiscalizzazione degli oneri tariffari per acqua, gas e luce, (su cui l'amministrazione aveva già avviato l'iter), discussione che poi era stata ampliata alla richiesta rivolta all'Amministrazione di rimborsare completamente i costi dei consumi supplementari in considerazione dell'alluvione che ha imposto un maggiore utilizzo di gas per il riscaldamento e di acqua per le pulizie.

Autorità di bacino. Oggi saranno a Casale i tecnici dell'Autorità di Bacino. Il massimo responsabile, Roberto Passino, aveva promesso, che avrebbe disposto quanto prima sopralluoghi direttamente nei punti più critici, per verificare a quali interventi dare priorità, in che modo eseguirli e, anche, i punti dove la rimozione del materiale litoide è necessaria.

Al mattino sarà condotta un'ispezione tra Crescentino e Morano Po, nel pomeriggio è invece previsto un incontro con quelli del Comune di Casale a cui seguiranno i sopralluoghi alle difese spondali e questa zona. [f.n. - s.m.]

Decisione vicina

Nizza, arriva una sezione dell'Agrario

NIZZA

Due le novità sotto l'albero di Natale per l'istituto «Penna» di Asti: è ormai a buon punto l'iter di trasformazione da scuola professionale ad istituto (diplomerà periti, con possibilità di iscriversi all'albo ed esercitare la libera professione) e si profila l'apertura di una sede staccata a Nizza, nei locali del Pellati in via IV Novembre. In questi giorni si stanno lentamente mettendo a punto l'iter burocratico (delibere dei Comuni, parere della Provincia, riunioni), in modo da poter, nel giro di uno o due anni, collegare in modo più stretto la scuola e il mondo del lavoro nell'Astigiano.

Lo sviluppo del settore enologico, le nuove possibilità di intraprendere professioni nel «verde» e, da ultimo, la presenza ad Asti di un corso di specializzazione universitaria per tecnici del settore alimentare, sono i punti di riferimento su cui poggia la richiesta di trafrormazione del «Penna». Inoltre, visto che il Sud Astigiano e l'Acquese sono due territori trainanti per l'economia agricola, pare azzeccata l'idea di aprire una succursale in Valle Belbo. Che, dopo tanti anni, potrebbe perdere la nomina di «valle dei ragionieri», per diventare una fucina di periti agrari.

Dalle analisi compiute dalla scuola di Asti in vista del progetto di trasformazione, appare evidente che i presupposti ci sono tutti: l'unico altro istituto del Sud Piemonte è a Rosignano, nell'Alessandrino, senza buoni collegamenti ferroviari e senza convitto. Nizza avrebbe invece tutti gli «assi» necessari per giocarsi questa partita, aggiungendo l'istituto agrario a quello per ragionieri e al recente corso per geometri. [e. ce.]

Arrestato per tentato furto «Ma quella era casa mia»

Per ascoltare la padrone di casa è stato rinviato al 31 gennaio il processo al marocchino Mustapha Fariss, 33 anni, arrestato dai carabinieri di Moncalvo con l'accusa di tentato furto in abitazione. L'extracomunitario, processato per direttissima, si è difeso dicendo che aveva abitato in quella casa e che stava solo cercando di recuperare le sue cose. [r. sa.]

ACQUI

Fiamme in un ascensore in un palazzo di via Piave

Principio d'incendio in un condominio della città termale. Il fatto si è verificato nelle prima mattinata di ieri in via Piave 12. Le fiamme si sono improvvisamente levate dal vano dell'ascensore del palazzo provocando un denso fumo che ha invaso i locali. Sul posto, immediatamente intervenuti i vigili del fuoco che hanno riportato nuovamente la situazione alla normalità. [l. f.]

CASALE

Gli studenti reclamano recipienti per differenziata

«La città è sporca e disordinata, chiediamo al Comune di mettere a disposizione un maggior numero di contenitori dei rifiuti, soprattutto per la raccolta differenziata». La richiesta è stata lanciata da un gruppo di studenti dell'istituto Labor e del Liceo Artistico Canina. [r. sa.]

CASALE

Dal «Premio Vas» offerte per i restauri

Il presidente della Pro loco Casale, Francesco Mazzucco, che, in collaborazione con le associazioni economiche di categoria e con l'Arciconfraternita Sant'Evasio aveva organizzato il Premio San Vas 2000, ha consegnato la somma di 2 milioni e 632 mila lire al vescovo Germano Zacchea destinati ai lavori di restauro della Cattedrale. [r. sa.]

Dolci Advertising

E' nata Target: la nuova Concessionaria BMW di Asti.

E farà di tutto per viziarvi.

Cosa desiderate da una concessionaria e non avete mai osato chiedere?
Automobili meravigliose da conoscere e provare?
L'aggiornamento sui modelli in uscita?
Un'assistenza impeccabile? Informazioni sui servizi finanziari? Cortesia e attenzioni?
Chiedeteci pure tutto.
Alla nuova Concessionaria BMW Target vi aspettiamo per servirvi. E per viziarvi.

Target
Corso Alessandria, 563
Tel. 0141 477575
ASTI

Piacere di guidare

www.bmw.it

MAGAZZINI

Alciati

CANELLI (AT) - REGIONE DOTA, 54 - TEL. 0141/823615

Offerte di Natale !

TASSO ZERO - TASSO ZERO - TASSO ZERO - TASSO ZERO - TASSO ZERO

Alcuni esempi :

NOKIA 8210
GSM DUAL BAND 900/1800
MENU' GRAFICO ANIMATO
250 NUMERI MEMORIZZABILI
35 SUONERIE + 5 PERSONALIZZATE
CHIAMATA A VIBRAZIONE - GIOCHI
AGENDA - CALCOLATRICE - SVEGLIA
£. 635.000

MITSUBISHI GALAXY
Dimensioni: 135 x 48 x 26 mm
Peso: 149 gr.
Autonomia:
- Stand-by fino a 120 ore
- Conversazione: fino a 180 min.
Band
Display grafico
Trasmissione e
Block notes
Convertitore
Multiparty
£. 99.000

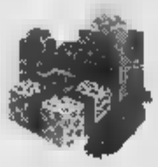

ERICSSON T36S NEW
Dual Band GSM Mhz 900/1800
Design futuristico
Nuova tecnologia 3v -Batterie al polimero di litio
Display Grafico a cristalli liquidi 3 linee di testo
Avviso di chiamata a vibrazione
Flip Attivo
Rubrica con 99 nominativi oltre a quelli interni alla Sim Card
Chiamata e risposta vocale
Menu in 28 lingue
Giochi
Peso: 83 gr(con batteria ultra slim)
Dimensioni: 97x50x15 mm
£. 309.000

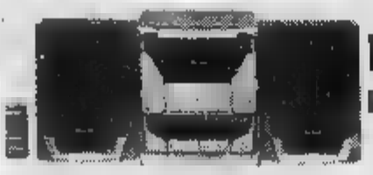

HI-FI SHARP
MOD. CD-BA 1300H
£. 269.000

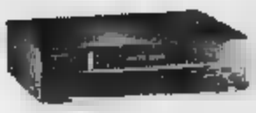

VIDEOREGISTRATORE
MOD. SVHS VPS
£. 209.000

VAPORELLA POLTI 3H
Ferro professionale manico in sughero e particolare labirinto.
Pulsante per richiesta vapore in posizione ergonomica.
Caldaia in Extra ALP da 1,5.
Tappo di sicurezza – brevetto esclusivo Polti.
Termostato supplementare e valvola di sicurezza indipendenti dal tappo.
Interruttori professionali luminosi indipendenti per e caldaia.
Maniglia per il trasporto. Astina tendifilo
Tappetino poggia ferro rimovibile **£. 139.900**

VIDEOREGISTRATORE
SHARP 4 TESTINE
£. 299.000

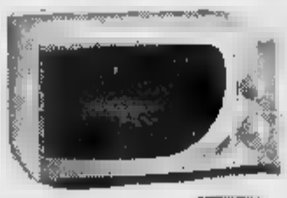

MICROONDE DAEWOO
CON PIATTO ROTANTE
£. 179.000

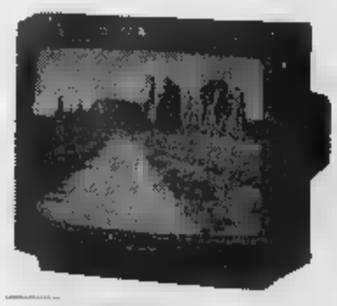

TV - SHARP
CON TELEVIDEO
MOD. 5107 - 33
£. 369.000

PC GOLDEN LIONS FLY 733
CASE MIDITOWER
CPU PIII 733 Mhz
Ram 64 mb pc 133 Mhz
HD 17 GB - FLOPPY 1,44
CD-ROM 50X
SCHEDA AUDIO S.B. 32 BIT comp.
SCHEDA VIDEO RIVA TNT2 32 AGP
MODEM -FAX 56K V.90
TASTIERA - MOUSE - CASSE 130W
£. 1.790.000

MACCHINA PER CAFFE'
SAECO
£. 199.000

FINANZIAMENTI A TASSO ZERO !

CENTRO AUTORIZZATO TELE + D + LIBERTA DIGITALE

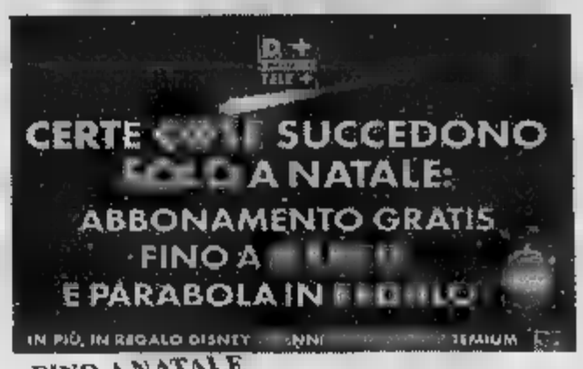

FINO A NATALE REGALIAMO **100.000** di traffico telefonico ad ogni attivazione D+

Rottamazione
Batterie cellulari

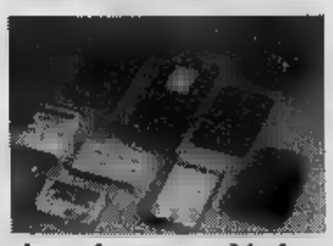

Valutiamo la tua vecchia batteria
Lire 30.000
Sul acquisto di una nuova

FABER
ARIA DI CASA

...LE CAPPE

Foto non contrattuali. Promozione valida fino ad esaurimento scorte. I marchi citati sono dei legittimi proprietari.

Acquista on-line il tuo personal computer al sito www.prezzistracciati.it
Visita la nostra vetrina informatica al sito www.goldenlions.it
E-mail: magazzini.alciati@inwind.it
E-mail: magazzinialciati@galactica.it
www.goldenlions.it PERSONAL COMPUTERS
WWW PREZZISTRACCIATI.IT
VETRINA ON-LINE !

Da Alba l'appello di Petrini: «I produttori devono impegnarsi concretamente per la tutela delle colline»

Segreti di barolo e barbaresco nell'Atlante «slow» dei vigneti

ALBA

Nel giorno della presentazione dell'«Atlante delle vigne di Langa» «I grandi cru del Barolo e del Barbaresco», Carlin Petrini striglia i produttori e li invita a investire concretamente per la tutela e il recupero di quelle colline da cui hanno avuto così tanto.

Il luogo scelto dal «vate» di Slow Food per la filippica in difesa delle Langhe è il Teatro Sociale, il momento, l'illustrazione a un «parterre» di giornalisti del volume che svela segreti e dettagli sui confini dei «cru» ignoti anche anche a chi vive sulle colline dove nascono i figli più nobili del nebbiolo. Pagine in cui vigneto per vigneto sono descritte le esposizioni al sole, l'altitudine, la composizione del suolo e le notizie sulla qualità delle uve.

«Ho vissuto questa impresa editoriale - dice Carlin Petrini - come atto d'amore per queste terre e accanto al lavoro realizzato nel 1990 sulle grandi vigne del Barolo ora si affianca, in un unico volume, la descrizione dei terreni di Barbaresco».

Dal '90 sono trascorsi dieci anni importanti per il valore dei vigneti e per il prestigio dei produttori. Proprio qui Carlin Petrini parte con un appello forte: «Queste colline ci hanno dato tanto, ora bisogna pensare a salvaguardare, a valorizzare, tutelare e riscoprire». Petrini chiede un impegno concreto, invita il mondo del vino a guardare oltre l'enogastronomia a «salvare» - senza stravolgere - la bellezza di un territorio dove i «tajarin» rischiano di non essere sufficienti per mantenere le attuali presenze turistiche. Una riflessione che arriva proprio quando in tanti puntano ad aumentare la ricettività alberghiera, e, forse, a costruire con poche fondamenta. (L. f.)

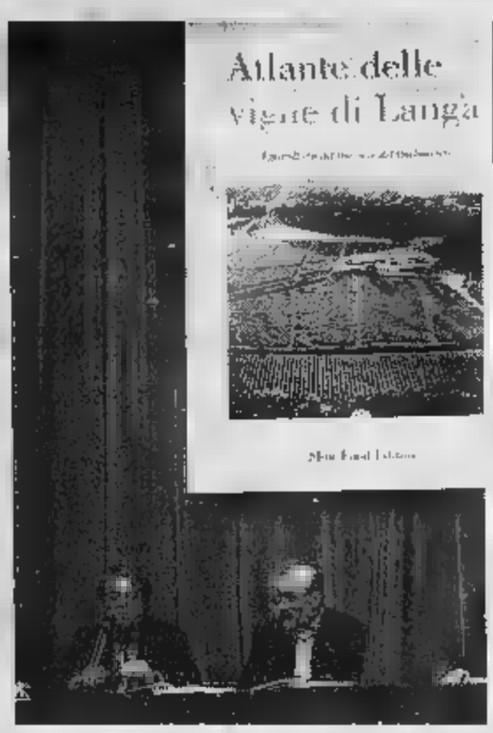

A lato, il pubblico di produttori al Teatro Sociale di Alba; sopra «Carlin» Petrini durante la presentazione ieri

Moscato: da Bruxelles sì agli aiuti

Sarà finanziata la distillazione di 120 mila ettolitri

Filippo Larganà

L'Unione europea ha approvato la distillazione di 120 mila ettolitri di d'Asti vendemmia '99 invenduti e ancora stoccati nelle cantine sociali. Il via libera è arrivato direttamente da Bruxelles, dopo una riunione dei ministri dell'Agricoltura.

Il nulla osta comunitario suggella l'ultimo atto di una vicenda complessa. La distillazione era stata chiesta nel giugno scorso dal neopresidente dell'Assomoscato, Giovanni Satragno come soluzione per azzerare il comparto e tentare un rilancio in grande stile». Ora Satragno, che è produttore vinicolo e sindaco di Loazzolo si dichiara soddisfatto. «Abbiamo affrontato anche forze sociali e politiche contrarie, convinte dell'impercorribilità del progetto, che è doloroso ma necessario». Impegnato in una serie di incontri con i viticoltori (questa sera sarà a Castiglione Tinella) Satragno, dopo gli incontri dei mesi scorsi al Ministero dell'Agricoltura di Roma, e coi funzionari Agea, l'ex Aima, che si occuperà dello smaltimento delle eccedenze. In una nota ringrazia i politici «che hanno dato una mano a superare lo stallo»: il ministro alle Politiche agricole, Alfonso Pecoraro Scanio, e i parlamentari Lino Carlo Rava (alessandrino) e gli astigiani Giovanni Saracco e Vittorio Voglino.

Le operazioni di distillazione partiranno tra gennaio e febbraio 2001; il moscato sarà avviato alle distillerie per la trasformazione in biocarburante (alcol combustibile). Il costo dello smaltimento è tra i 30 e i 40 miliardi di cui 6 da Agea e il resto stanziamenti pubblici nazionali. Domani a Torino si riunirà la commissione paritetica (parti agricola e industriale) per valutare anche il momento del via sperando in una forte ripresa delle vendite «Asti» in questi giorni di brindisi.

GIRO di VITE

Gli auguri delle facce da vino

Sergio

Permettete alcune considerazioni di «augurilogia»: ovvero lo studio degli auguri ed in particolare dei biglietti che in questi giorni arrivano per posta, nonostante le e-mail, i messaggini sui cellulari e le telefonate. Gli auguri, almeno a Natale, c'è ancora chi li scrive e fa piacere riceverli.

Nel mondo del vino, fino a pochi anni fa, il bigliettino medio era un austero cartoncino color paglia, con indirizzo, eventuale marchio e breve frase augurale. I più azzardati lo arricchivano con il disegno di qualche artista, reclutato e normalmente pagato in bottiglie, per dare un tocco di novità alle loro etichette. C'era chi si affidava all'immagine di pievi e castelli e le cantine erano rigorosamente polverose con ragnatela d'ordinanza. Peccato non averli tenuti. Testimoniano meglio di tante parole, come il mondo, anche quello del vino, sia cambiato e abbia fatto dell'immagine uno dei perni attorno al quale ruotare.

Ed eccoli i nuovi biglietti d'auguri del Duemila e dintorni: colorati, plurilingue (giapponese compreso) e soprattutto con le facce dei produttori in primo piano: facce da vino, non più timorose e nascoste, ma orgogliosamente in primo piano, per dire che in quella bottiglia ci sono loro, le loro fatiche, le speranze, i successi. Loro e non un nome inventato dalle agenzie di marketing.

Tra i primi alcuni «grandi» come la famiglia Bologna-Braida e Rocchetta Tanaro che appare in cantina le figure fustellate in una presepe enologico. Ora arrivano allegri ritratti d'interni l'intero gruppo di famiglia schierato, dai nonni ai nipoti Garberoglio e i Ferro della Ca'd Carussin di San Marzano Oliveto gioia e felicità attorno ad una gigantesca «cavagna» in vimini). E poi ci sono quelli sorridenti tra i filari, o a cavalcioni su una barrique, altri che abbracciano bicchieri colmi e li alzano in controluce sguardo sognante e un tocco di narcisismo. Franco Zoccola, presidente della cantina sociale di Ricaldone, (250 soci, 12 miliardi di fatturato) mostra un bicchiere di cristallo di rosso e un altro di bianco e sembra chiedere: quale preferite?

> Volti di produttori in biglietti natalizi e nuova bottiglia di nome «Alfiera»

Tutti i rappresentanti delle aziende del Consorzio tutela vini d'Asti e del Monferrato si sono fatti ritrarre, in una bella immagine sotto un grande albero (a proposito, la nuova bottiglia che il sodalizio proporrà, d'intesa con l'Avir, e «Alfiera», scelto dopo un sondaggio-concorso tra i consumatori).

Gli auguri, si è detto, sono lo specchio di come è mutata l'immagine del mondo del vino. Dai primi ritratti in studio di Toni Thorimbert, per i tre volumi dei «Vignaioli storici» di Veronelli nel 1987, alla crescente visibilità «live» di oggi, sui media e non solo.

E per tanti volti che si fanno uno ci ha lasciati: Giuseppe Boffa, patriarca della «Pio Cesare» di Alba. Uomo vino tutto d'un pezzo, lascia al figlio Pio una prestigiosa eredità enologica. Un brindisi alla sua memoria.

lucazanini.it

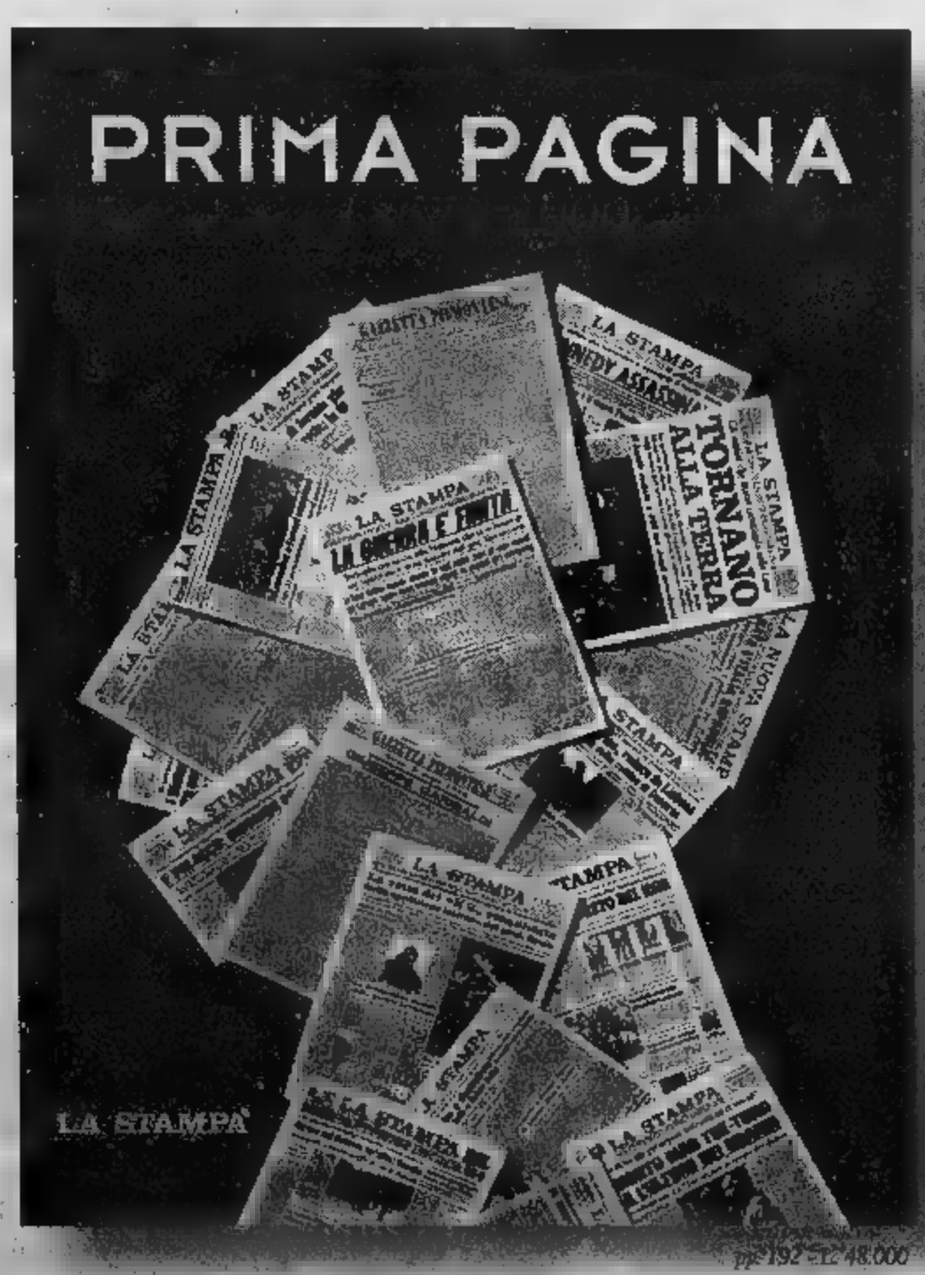

Storia quotidiana.

Dal primo numero della "Gazzetta Piemontese"
a "La Stampa" del 2000.
I grandi eventi rivissuti attraverso
le prime pagine d'epoca.
Una storia ininterrotta, da Garibaldi
alla vittoria della Ferrari.

I DE DA RCS SONO
NELLE MIGLIORI LIBRERIE Per informazioni: 011/6568493, oppure edizionilibrerie@lastampe.its.it

I libri de LA STAMPA

Questa sera la tradizionale fiaba sarà rappresentata al Teatro Sociale

Gelindo va in scena a Nizza

Il ricavato andrà all'associazione «Astro»

Una scena di «Gelindo», la fiaba natalizia stasera al Teatro Sociale di Nizza

Stasera alle 21 al teatro Sociale arriva «Gelindo», la fiaba di Natale della tradizione piemontese, nella versione di Luciano Nattino, interpretata da attori di varie compagnie amatoriali astigiane. In scena, con Adriano Rissone (Gelindo), ci sono Anna Roero (Alinda, moglie del protagonista), Enrica Cerrato (la figlia Aurelia), Gian Luigi Porro (il garzone Tirsi), Aldo Cabodi (il servo Matteo), Giulio Berruquier (il cognato Medoro), Franca Ramello (la Madonna), Giovanni Berardi (San Giuseppe), I Re Magi Rachid Bekkaoui, Mamadou Seck e Samoud Abdelghani, i soldati di Erode Beppe Parisi, Giovanni Bragotti e Gigi Rissone. Musiche del coro «Musica dulce» diretto da Rosalba Gentile.

Biglietti: 15 mila lire (poltrone) e 10 mila (galleria numerata). Prevendite allo 0141/721.677; 0141/701.496. Il ricavato della serata andrà all'associazione «Astro» che acquisterà un pulmino per i pazienti in terapia oncologica. La serata ha il patrocinio del Comune di Nizza. [e. ca.]

Aria di Natale

CARI. Proseguono le visite nelle case di riposo astigiane degli animatori dell'associazione «Amici CaRi» guidata da Patrizia Porcellana. Oggi dalle 15 alla Casa di riposo «Villa Cora» a Canelli.

Oggi alle 15 gli alunni classi 3A e 3B della scuola elementare Dante porteranno in scena uno spettacolo natalizio realizzato nell'ambito del laboratorio teatrale condotto da Emanuela Arena con la collaborazione dell'insegnante Silvia Roero. I piccoli attori rappresenteranno «Il pifferaio magico» e «Pollicino».

Hanno firma illustre gli auguri del sindaco: Flavio Pesce l'amministrazione comunale sta inviando in questi giorni cartoncini natalizi con disegno originale del pittore Massimo Ricci: rappresenta i tre re magi che portano in dono il simbolo del Campanon, un grappolo fli uva Barbera e un cardo gobbo di Nizza.

TROVAMICI. Aspettando Babbo Natale con regalini e dolci: succederà oggi al Trovamici in via Vigna, dove dalle 17,30 gli attori di «Agar» proporranno «La dei bambini». Un appuntamento un po' magico con babbi natale impersonati dai genitori dei piccoli. L'iniziativa avrà un'anticipazione al Trovamici2 di corso XXV Aprile, alle 16,30.

Caramelle per i bambini, panettoni per gli anziani: Babbo Natale li distribuirà oggi per conto del Comune. Al mattino sarà nelle scuole materne, nel pomeriggio alla casa di riposo.

★★★★★

«Aria di Natale» è uno spazio aperto a tutti dedicato a feste scolastiche di fine anno, presepi, concerti, spettacoli natalizi e altri appuntamenti. Invitiamo gli organizzatori a inviare segnalazioni alla redazione di Asti della Stampa, in via De Gasperi 2, fax 0141/530.224 o all'e-mail asti@lastampa.it

spettacoli

PIANO BAR. Da stasera a domenica al «Carosello», via Comentina, serata musicale con il «jukebox umano» Vito Tumbiolo. Nel locale rinnovato, dalle 20,30 sarà in funzione anche il servizio ristorante. Prenotazioni: 0141/351.100. Le serate di piano bar saranno proposte ogni settimana, da giovedì a domenica.

JAZZ. Appuntamento alle 21,30 al «Diavolo Rosso» in piazza San Martino: suonerà il complesso «Last minute» con Fabrizio Arossa e Manuel Daniele alle chitarre, Lorenzo Maschio al basso e Jos Griffioen alla batteria; repertorio standard e blues; ingresso libero.

GRANDE FRATELLO. Stasera si potrà seguire la finale del «Grande fratello» su megaschermo al «Tutti giù per terra», via Brofferio 72. Dopo ci sarà musica il gruppo «Insoliti». In funzione il servizio ristorante. Prenotazioni: 0141/531.043.

pub «La Sacrestia», via San Martino, stasera cabaret con Roberto Stoppa in «C'era una volta l'Italia».

CANELLI. Stasera alle 21, al Punto di Vista, in piazza San Leonardo, proiezione di diapositiva dell'attività 2000 del gruppo «Ruota libera team» (presidente Vittorio Rossi) associazione di appassionati mountain bike.

Da stasera a domenica alle alla Bottega del vino «La signora in menù natalizio con Barbera d'Asti, zampone e vitello tonnato. Informazioni e prenotazioni: 0141/793.350.

freschi di stampa

Ricette e ristoranti

Due libri dedicati alla gastronomia si propongono come strenne. Uno è «Vini e piatti tipici regionali» (Calderini Edagricole, 590 pagine, mila lire, rilegato, illustrato) degli astigiani Carlo Saracco, docente, Mauro Garberoglio, responsabile dell'istituto alberghiero Agliano, ed Ercole Zuccaro, direttore regionale dell'Unione agricoltori. È uno studio sistematico e di carattere pratico, unito nei mesi scorsi che oggi si rivela ideale per un dono. Descrive vini e piatti principali delle tradizioni regionali e gli accostamenti più appropriati. Completano il testo numerose ricette, collaudate da Lina Vergano, moglie di Saracco, che invitano a verificare quanto esposto nella parte teorica.

Ercole Zuccaro, direttore Unione agricoltori regionale, coautore di «Vini e piatti tipici regionali»

Carlo Saracco 67 anni, tra gli autori del volume sulle ricette regionali

Dedicato soprattutto a chi deve decidere in quale locale astigiano trascorrere la serata è la «Guida ai ristoranti di Asti» del giornalista enogastronomico astigiano Adriano Salvi (ed. Omnia, pagine, 8 mila lire). Con una grafica che ricorda quella dei siti Internet, vengono proposte esaurienti schede di una novantina di ristoranti, con le indicazioni principali e una descrizione delle specialità.

Intanto sul sito www.albatartufi.com, ogni settimana fino a Capodanno, i migliori Chef piemontesi proporranno ai naviganti ricette a base di tartufi. Per ottenerle è sufficiente registrarsi al sito nel Club dei Buongustai. Raccogliendo le ricette si potrà preparare uno stupendo Cenone di Capodanno con i tartufi. E il giorno dell'Epifania, tra coloro che si sono registrati, sarà assegnato un pranzo per due.

Lo «Spettattore» n. 2

Il primo numero era uscito in estate. Si presenta ora la seconda uscita dello «Spettattore letterario» (72 pagine, 10 mila lire), rivista diretta da Francesco Antonio Lepore, cura grafica di Antonio Catalano. Il numero si apre con un documentato saggio di Aldo Giordanino su «Bandello, Camilla e il carnevale astigiano». Lepore firma un saggio sul pittore Carlo Carosso. La copertina e la parte centrale della riviste sono dedicati al critico e gastronomo Folco Portinari, qui in veste di poeta, come pure Aris D'Anelli e Carla Forno. Il numero comprende un racconto di Eugenio Guglielminetti, poesie di Osvaldo Campassi, testi di Dada Prunotto, Caterina Garibbo Siri e Silvia Bergamasco.

IL MINIALBUM DEL COMPLESSO ASTIGIANO

suoni con «Infection code»

È in distribuzione «HIV 999», il primo cd del complesso astigiano «Infection code» (nella foto). Nati nell'autunno dello scorso anno, i cinque musicisti si dedicato alla ricerca e alla sperimentazione musicale nell'ambito del rock metallico, «post-metal» e . Il cd contiene quattro brani ed è stato prodotto da Tommy Talamanca ai Nadir Studios di Genova. La stampa specializzata lo ha accolto con entusiasmo. «Un filo conduttore lega musica, testi e grafica - spiegano i musicisti - che ha come tema di fondo la sempre maggiore infezione tecnologica che porta lentamente all'annientamento dell'uomo dinanzi alla macchina. Il futuro ci condiziona, supera, sovrasta, la perdita di contatto tra l'uomo e i suoi simili, la globalizzazione porta a un progressivo annullamento della personalità umana». La formazione comprende il cantante Gabriele Oltracqua e Enrico Cerrato. A gennaio il gruppo suonerà al Troll's pub di Montaldo Scarampi.

club

E ASSOCIAZIONI

TEMPO VIVO. L'associazione «Tempo vivo», presieduta da Renzo Carriero, propone una rassegna di concerti di musica classica a partire da gennaio del prossimo anno, in collaborazione con il Circolo Filarmonico astigiano (che organizza la rassegna «Asti in concerto»). Tra i musicisti, Roberto Cognazzo, Susy Picchio, Claudio Cozzani, Gianluca Barbero, Massimo Fasi, Margherita Scafidi, Massimo Gori, Sabrina Savelli e Alessandro Gagliardi. Gli appuntamenti si terranno alla Sala della Fontana, via Arò, inizio alle 21. Costo dell'abbonamento, 55 mila lire per 8 serate a scelta. Chi si abbonerà avrà diritto al biglietto ridotto per i concerti dell'altra rassegna. Gli abbonamenti ad entrambe le sono disponibili alla sede del Circolo filarmonico, via Palazzo Città 14. Il costo del biglietto singolo per ogni concerto è di 15 mila lire (12 mila ridotto). Chi acquista un abbonamento entro Natale, riceverà in omaggio una bottiglia vino offerta dalla Cantina sociale di Vinchio-Vaglio Serra. Info: 0141/598.513, 210.356, 215.763.

Il musicista astigiano Renzo Carriero, presidente dell'associazione «Tempo vivo» che propone una rassegna di concerti a partire da gennaio

CINECIRCOLO. Il «Cinecircolo San Vincenzo» di San Damiano e la scuola media «Alfieri» organizzano tra dicembre e marzo al cinema Cristallo, una rassegna di 6 film per «divertirsi imparando». Due le sezioni per le classi prime saranno proiettati: «Kirikù e la strega Karabà» di Ocelot; «Mission to Mars», di palma; «L'estate Kikujiro», Kitano. Per le seconde e terze: «Mission to Mars»; «L'estate di Kikujiro» o «Il cielo cade» di Andrea e Antonio Frazzi. Le proiezioni si terranno al mattino; il biglietto per ogni film costa 4 mila lire.

CLUB LINGUISTICO. Il «Club linguistico» e il Comune organizzano al Centro Giovani, via Goltieri, corsi di conversazione in lingua inglese, tenuti da insegnanti di madrelingua. Sono previsti due livelli: intermedio (il martedì dalle 20,30 alle 22,30), per coloro che hanno già le basi della lingua e desiderano iniziare la pratica di conversazione e livello avanzato (il giovedì dalle 20,30 alle 22,30), adatto a coloro che già parlano inglese e desiderano ampliare il proprio vocabolario e perfezionare la pronuncia. Iscrizioni fino al 18 gennaio 2001 al Centro Giovani (da lunedì a venerdì, 9,30-12,30 e 15-18). Info: 0141/399.331.

CASTEL BOGLIONE. Per gli appassionati del biliardo, la Pro loco ha organizzato le «Serate d'inverno» al bar osteria «La Conte» a Castel Boglione. Dall'8 al 15 gennaio 2001, si disputerà la «Grandiosa gara al biliardo alla goriziana», riservata a giocatori locali. Info: 0141/762.181, 762.117.

TANDEM. L'associazione «Tandem Around the world», piazza San Paolo 3, organizza corsi dedicati all'uso del computer. In programma lezioni per imparare a creare siti web, Windows 98, Intarnet, Office 2000 e corsi di preparazione alla Patente europea del computer. Info: 0141/352.365, 274.236, e-mail: tandematw@tiscalinet.it

Venerdì 5 gennaio 2001, nella sede del Gruppo astrofili monferrini, a Cella Enomondo, si terrà la seconda lezione del Corso di fotografia astronomica. Relatori Stefano e Daniela Curri e Filippo Mortara. Info: 0141/946.876. [a. b.]

nelle sale di ASTI E DINTORNI

ASTI

1.2.3. Tel 0141-594.147
Dinosauri
cartoni animati
Or: 18.40 20.35; 22.30 Biglietto 10.000

POLITEAMA. Tel 0141-530 086
Chiedimi se sono felice
con Aldo, Giovanni e Giacomo
Orario 19.55. 10.000 (8000)

RITZ. Tel 0141-530 086
Autumn in New York
dal Chen con R. Gere e W. Ryder
Orario 20.10; 22.30 Biglietto 10.000 (8000)

NUOVO SPLENDOR. Tel 0141-595.040
Trappola criminale.
di J. Frankeimer con B. Affleck, C. Theron
Orario 20.15; 22.30 L. 10.000 (7000)

LUMIERE. Tel 0141-413 630
RIPOSO

BALBO. Tel. 0141-824 869
RIPOSO

COMUNALE
RIPOSO

LUX. Tel. 0141-702.766
La verità nascosta.
di R. Zemeckis con M. Pfeiffer, H. Ford.
Orario: 20; 22,30. Biglietto: 10.000 (8000)

SOCIALE (INTE). Tel 0141-701.496
Teatro «Gelindo».
Orario: 21. Biglietto: 15.000 (10.000)

Sala Verdi Tel. 0141-701.459
RIPOSO.

MULTISALA. Sala Aurora
RIPOSO

MULTISALA. Sala Regina
RIPOSO

Tel. 0141-975.124
RIPOSO

LUX. Tel. 0141-975.016
Film a luci rosse
Orario: 20.30; 22.30 Biglietto: 12.000 (9000).

SPLENDOR. Tel 0141-982.298
RIPOSO

Tel. 0144-322
RIPOSO.

CRISTALLO. Tel 0144-322.885
RIPOSO

VITTORIA. Tel. 0142-452.291
Chiedimi se sono felice.
, Giovanni e Giacomo
Orario: 20,10; 22,25. Biglietto:

POLI. Tel 0142-452 081
Dancer in the dark
di Lars Von Trier con C. Dancer, F.
Orario: 19,50 22,20 Biglietto 10.000

MARENGO. Tel. 0142-452.815
Dinosauri.
cartone animato.
20,30; 22.30 12.000 (9000).

ALESSANDRINO. Tel. 0131-252 644
Teatro
Saggio di danza e musica.
Orario: 21. Biglietto: ingresso libero

AMBRA. Tel. 0131-252.079.
Trappola criminale
di J. Frankeimer con B. Affleck, C. Theron, G. Sinise.
Orario 20; 22.20 10.000 (7000).

COMUNALE - SALA GRANDE.
Autunno a York.
di J. Chen con R. Gere, R. Rider, W. La Paglia.
Orario: 20; 22,20 12.000 (9000)

COMUNALE - SALA FERRERO. Tel 0131-234 240
Criminali da strapazzo.
di e con Woody Allen con H. Hunt.
Orario: 20,15; 22,20. Biglietto: 12.000 (9000).

CORSO. Tel. 0131-258.080
Il Grinch.
di R. Howard con J. Carrey, J. Evans.
Orario: 20; 22.15. Biglietto: 12.000 (9000).

GALLERIA. Tel 0131-252.112
Dinosauri.
cartoni animati.
20.20; 22,20. Biglietto: 12.000.

MARENGO. Tel. 0131-252.707.
Baise-moi.
, 18 anni
di V. Despentes con R. Anderson, K.
Orario: 20,30; 22.25. 12.000.

CRISTALLI - Sala Ambra. Tel. 0131-348.321.
Chiedimi se sono felice.
con Aldo, Giovanni e Giacomo
Orario: 20,10; 22.30 .

CRISTALLI - Sala Smeraldo.
La verità nascosta.
di R. Zemeckis con M. Pfeiffer, H. Ford.
Orario: 20; 22,30. Biglietto: 12.000.

0173-363.021.
RIPOSO

NUOVETTA. Tel. 0173-364.936.
Orario: 20; 22; Biglietto: 10.000 (7000)

ODEON. Tel. 0173-284.953
RIPOSO.

nelle sale di TORINO

ACCADEMIA S. Giulia 2 bis, tel. 011 . Dancer in the dark. Or.: 19; 22.

ALFIERI STUDIO via Chiesa della Salute 218 6764. Chiedimi se sono felice. Or.: 15,30; 17,50; 20,10; 22,30.

ARENA 3000 corso Giulio Cesare 67, tel. 856.521. Charlie's Angels. Or.: 16; 18,10; 20,20; 22,30.

ARENA 4000 corso Giulio Cesare 67, tel. 856.521. Dinosauri. Or.: 15,30; 17,15; 19; 20,45; 22,30.

ARMANDO TESTA corso Vittorio Emanuele II 52, tel. 547.007. Sala 1: Chiedimi se sono felice. Or.: 15,30; 17,50; 20,10; 22,30. Sala 2: Autumn in New York. Or.: 15,45; 18; 20,15; 22,30. Sala 3: Gallina in fuga. Or.: 14,30; 16,30; 18,30; 20,30; 22,30.

ASTI, EDDYMO corso Sommeiller 22, tel. 561.7190. Sala 1: Prossima apertura. Sala 2: Prossima apertura.

CAPITOL via San Dalmazzo 24, tel. 540.605. Tassel 2. Or.: 15,20; 17,10; 19; 20,50; 22,40.

CENTRALE via C. Alberto 27, tel. 540.110 negli occhi ore 16,30. Viale della speranza ore 18,30. Parla amore a Hollywood ore 20,30. Anni facili ore 22,30.

C. CHAPLIN 1 via Garibaldi 32/a, tel. 436.07.23. Breaking 15; 15; 17,30; 20; 10; 22,30.

C. CHAPLIN 2 via Garibaldi di Grecia. Or. 15; 16,55; 18,50; 20,45; 22,40.

CIAK corso G. Cesare 105, tel. 232.029. L'assassinio Vivi, mm 14. Or.: 15; 17,30; 20; 22,30.

EDEN via Gramsci 9, tel. 542.422. I fiumi di porpora. 22,25.

Hytech via Montalcone 62, tel. 337.2214. L'urlo di Chico. Or.: 16,30; 18,30; 20,30; 22,30

- Sala Supercinema via Montalcone 62, tel. Bread and roses. Or.: 15,50; 18,05; 20,20; 22,35.

MASSIMO piazza Savoia, tel. 447.52.41. Chiesa Assunt. Or.: 15,20; 16,50; 18,40; 20,20; 22,20.

MIGNON piazza Savoia, tel. 447.52.41. **MW2** - Il libro segreto delle streghe. Or.: 15,20; 17,05; 18,50; 20,35; 22,35.

piazza Savoia, tel. 447.52.41. La Or.: 15,10; 17,20; 20; 22,30

piazza Vittorio Veneto 5, tel. 817.16.42. Chiedimi se sono felice. Or.: 15,30; 17,50; 20,10; 22,30.

NAZIONALE 1 corso Marconi 241, tel. 651.54.47. Il partigiano Johnny. Or.: 20; 22,30

NAZIONALE 2 corso Marconi 241, tel. 651.54.47. Vedi sotto.

ODEON via B. Buozzi ang. via Roma, tel. 530.353. Trappola criminale. Or.: 16,10; 18,10; 20,20; 22,30.

PLANET via Po 30, tel. 817.33.23. **MW2** - Il libro segreto delle streghe. Or.: 20,20; 22,30.

Trapani 57, tel. 385.2067. Chiedimi se sono felice. Or.: 15; 17,30; 20; 22,30.

4, tel. 521.4318. Chiuso per lavori.

12.59.90. I nostri passi. Or.: 16; 18,10; 20,20; 22,30

REPOSI via S. Teresa 5, tel. 534.614. Bubar re degli sfasati. Or.: 18,30; 18,30. Il premio di Natale. Or.: 20,20; 22,30.

LUX S. Federico, tel. 541.283. La verità 15,10; 17,40; 20,10; 22,40.
Montalcino 8, tel. 817.1048. Chiuso

via Montebello 6, tel. 817.1048. Chiuso per lavori.

BALDISSERIA 1 via Pomba 7, tel. 812.41.73. Charlie's Or.: 16,05; 18,20; 20,25; 22,30.
2 via Pomba 7, tel. 812.41.73. Baise moi 18. Or.: 15,50; 17,35; 19,05; 20,50; 22,35
via Arsenale 31, tel. 532.448. L'accolita 14. Or.: 15; 17,30; 20; 22,30
via Arsenale 31, tel. 532.448. Il Grinch. Or.: 15,45; 18; 20,15; 22,30

REPOSI 1 via XX Settembre 15, tel. 531.400. Gallina in fuga. Or.: 14,50; 16,45; 18,40; 20,35; 22,30.

REPOSI 2 via XX Settembre 15, tel. 531. Autumn in New York. Or.: 15,45; 18; 20,15; 22,30

3 via XX Settembre 15, tel. 531.400. Chiedimi se sono felice. Or.: 15,30; 17,50; 20,10; 22,30

REPOSI 4 via XX Settembre 15, tel. 531.400. The whole Nine yards. Film in lingua originale. Or.: 15,45; 18; 20,15; 22,30

REPOSI 5 via XX Settembre 15, tel. 531.400. Il Grinch. Or.: 15,45; 18; 20,15; 22,30

ROMANO Galleria Subalpina, tel. 562.01.45. Criminali da strapazzo. Or.: 16; 18,10; 20,20; 22,30.

STUDIO - RITZ via Accaia 2, tel. 619.01.50. Gallina in fuga. Or.: 15; 16,50; 18,40; 20,30; 22,30

VALENTINO 1 Teatro Nuovo c. so d'Azeglio 17, tel. 650.02.00. Scary movie. Vist. 14. Or.: 20,30; 22,30

VALENTINO 2 Teatro Nuovo c. so d'Azeglio 17, tel. 650.02.00. I fiumi di porpora. Or.: 20,30; 22,35.

VITTORIA via Roma 306, tel. 5621789. Dinosauri. Or.: 15,15; 17,05; 18,55; 20,45; 22,35

TEATRO REGIO. Ore 20.30 Il barbiere di Siviglia di G. Rossini. C. Rovaris direttore. Regia di F. Solari. Orchestra e Coro del Teatro Regio. Con F. Vassallo, L. Polverelli, A. Sirugusa. Durata: 3 h. Almeno 30 ingressi a L. 25.000 dalle 19.30. Biglietteria (ore 10.30-18 e 19.30-20.30) Tel. 011 8815 241/242.

PICCOLO REGIO G. PUCCINI. Ore 21. Antologia polifonica e canti natalizi, concerto con il Coro La Bottega Musicale di San Raffaele Cimena diretto da Giovanni Gucci. Musiche di Schumann, De Sola, Gelsa, Roddy Arbos, Da Victoria, Morales. Ingresso libero. Info Associazione Amici del Teatro Regio. Tel. 011 8378108.

AUDITORIUM RAI «GIAN ANDREA LODOVICI». Lingotto via Nizza 25. Ore 20.30 turno rosso. Orchestra Sinfonica Nazionale della Rai. 11° Concerto Stagione Sinfonica 2000-2001. David Lloyd-Jones direttore. Tamsin Waterhouse, Joanna Pitman soprani. Lars Poulsen corno. Thomas Sunnegardh tuba. e Ronnie Johansen basso. Angelo Chiorra, Filippo Maria Bressan maestro del coro. Chamber. Bach: Polonia L. 60.000, ingr. L. 35.000, rid. gio. 18.000. Inf tel. 011 8104653-8104961.

AUDITORIUM RAI Orchestra Sinfonica Nazionale della Rai. Biglietteria presso il Palazzo della Radio, via Verdi 31 dal martedì al venerdì ore 10-14. Per inf. tel. 011 810.46.53/810.49.59

CIRCOSCRIZIONE 1 «S. VITALE» - piazza Statuto. Ore 21. Città di Torino - Corpo di Polizia Municipale. Banda Musicale del Corpo di Polizia Municipale. Flavio Bar direttore. Coro lirico «G. Puccini» della Città di Venaria. Insieme vocale «Il bagno di Pollito». Musiche di Bar, Hadjidakis, Strayhorn, Prado, Bregovic, Santana-Khalife, Ricordi, Bach, Weil-Weakey. Inf. 011 4428448.

Regala la bellezza Clarins, regala la felicità.

CLARINS
PARIS

Quest'anno fai del tuo Natale
un Natale in Bellezza, regala Clarins.

PROFUMERIE

MODUS

I NUOVI NEGOZI DELLA BELLEZZA

ALBA
DECA by MODUS
Via V. Emanuele, 23

ALBA
DECA by MODUS
Via T. Calissano, 3

ALBA
DECA by MODUS
P.zza Savona, 7

ALBA
C.so Piave 16/D

AOSTA
VEGLIO by MODUS
Via Gramsci, 4

BRA
Via Marconi, 19

CUNEO
Via XX Settembre, 43

CUNEO
Galleria Ipercoop

FOSSANO
Via Roma, 154

SALUZZO
C.so Piemonte, 54

CUNEO
Via XX Settembre, 10

SAVIGLIANO
Via Savio, 13

Suggerimenti e proposte degli esperti di «Young Rider Store», in corso Casale

Idee regalo per gli amanti dell'ippica

Tutto ciò che serve agli appassionati di cavalli

GLI amanti dei cavalli hanno ad Asti da ormai oltre un anno un punto di riferimento fondamentale: è lo «Young Rider Store» in corso Alessandria 207, specializzato in tutto ciò che è abbigliamento equestre e outdoor, attrezzatura tecnica, cura e cosmesi del cavallo.

«Il bilancio di questo primo anno di attività è da ritenersi decisamente positivo» spiegano i titolari del negozio. «Con il tempo siamo divenuti, oltre che un punto di vendita, anche un luogo di incontri e di informazioni molto gradito a tutte le persone che hanno a che fare con il mondo dell'ippica o anche più semplicemente del trekking.»

Da «Young Rider Store» è possibile acquistare tutti i capi classici di abbigliamento tecnico per il cavaliere, ma anche i prodotti per il tempo libero. L'agonista che partecipa alle gare equestri, così come il principiante o il semplice amatore potrà trovare ogni tipo di attrezzatura e accessorio.

Per queste feste natalizie, inoltre, «Young Rider Store» propone una nuova interessante idea regalo: una serie di bauletti contenenti tutto ciò che è necessario per la cura del cavallo.

«C'è un aspetto che vorremmo sottolineare - proseguono i responsabili - ed è la nostra specializzazione nella vendita di integratori e prodotti omeopatici per cavalli. Siamo uno dei punti di vendita in assoluto più all'avanguardia per la omeoterapia e la fitoterapia e vogliamo far presente che tutto ciò che mettiamo sul mercato viene prima testato sui nostri cavalli.»

Da «Young Rider Store» è possibile reperire una vasta serie di miscele di erbe in grado di risolvere ogni tipo di problematica: dalle erbe rilassanti a quelle che ristabiliscono la circolazione sanguigna, fino a quelle che aiutano il sistema respiratorio.

I sistemi omeopatici e fitoterapici permettono anche di curare la classica depressione che colpisce spesso la cavalla e di fornire un'appropriata combinazione di vitamine e minerali per aiutare la digestione e migliorare la qualità della vita dei cavalli più anziani.

Inoltre un mix particolari miscele in grado di stimolare l'appetito agli animali per supportare una dieta equilibrata, altre che aumentano la circolazione sanguigna alle unghie e che risolvono i problemi di irritazione alla pelle e di infezioni ai reni e che rendono il manto, la criniera e la coda più lucenti e vitali.

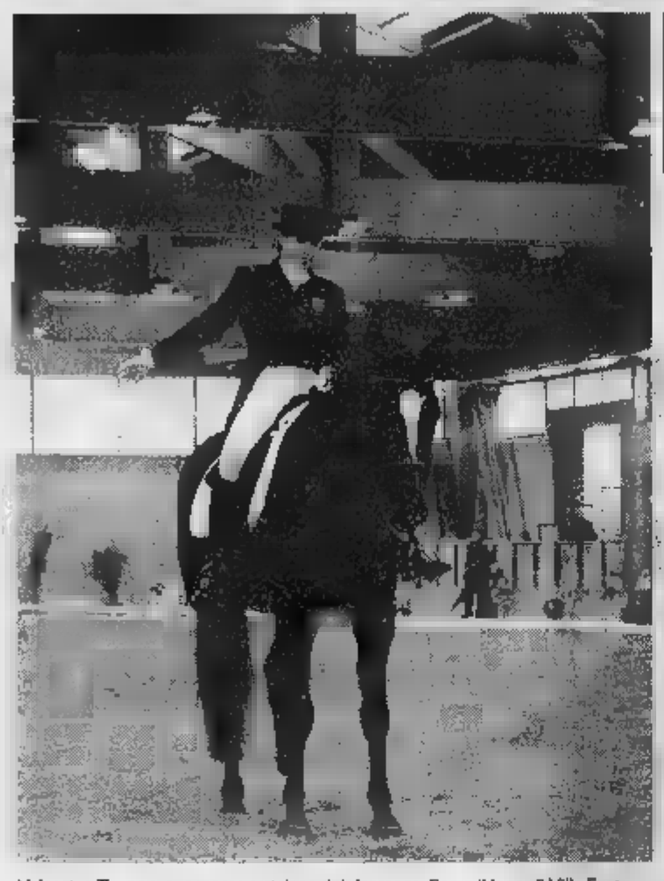

Valentina Truppa, promessa astigiana del dressage. Sotto il logo di Villa Festa

L'ASTIGIANA LUNGA

UNA delle più grosse novità per gli amanti dei cavalli è il recente sviluppo di alcune ippovie, cioè percorsi equiturístici ad anello che possono essere adatti anche per gli appassionati di mountain bike.

Nell'astigiano ve menzionata l'Ippovia del Monferrato, costata due anni di impegno e lunga 230 km. Il percorso, suddiviso in 12 tappe che toccano vari comuni tra cui Buttigliera, Cortazzone, Aramengo, Grazzano Badoglio, Montemagno, Castelnuovo Calcea, Quarto, San Martino Alfieri, San Damiano, si articola prevalentemente su sentieri e sterrate ed è collegabile anche da traverse interne (per un totale di 150 km) che consentono di modificarne sia la lunghezza che la direzione. L'ippovia è costituita da un dettagliato road-book che per ogni tappa evidenzia cartina il percorso con tutte le indicazioni necessarie per un agevole svolgimento, dal tipo di fondo stradale al chilometraggio progressivo a ogni altro dettaglio che può essere importante.

Non solo Palio

Sport in crescita nell'Astigiano

AD Asti, parlando di cavalli, è normale che il primo accostamento che viene in mente sia quello con il Palio.

Negli ultimi anni, però, il mondo dell'ippica astigiano ha mosso passi importanti in tutte le competizioni, dal dressage al completo al western pleasure, con cavalieri che si stanno ritagliando uno spazio importante sia a livello nazionale che internazionale.

Il caso più emblematico è quello di Valentina Truppa, la quattordicenne amazzone che in sella a Marco Polo e Don Rico si è recentemente aggiudicata il campionato juniores e quello under 21 «free style» di dressage, facendo così salire a quattro il numero di titoli nazionali vinti quest'anno. Nel '97, a soli 11 anni, è stata la più giovane amazzone agonistica al centro ippico lombardo in una categoria «media» e in una «difficile» di dressage; agli Europei 2000 è stata quarta a squadre e prima in una specialità individuale, raggiungendo con la Nazionale il miglior risultato giovanile di tutti i tempi.

Ma ci sono anche altri personaggi che si stanno mettendo in luce con splendidi risultati, come Enrico Zeppegno, che ha partecipato al mondiale giovani di completo o come Gabriele Savoini, secondo ai campionati italiani, dopo che nel '99 aveva ottenuto un terzo posto nella Cat. 5, un quarto posto nel campionato italiano senior e due seconde piazze nella Cat. 6, sempre ai campionati italiani. A completare la sua opera ci sono anche il figlio Marco e il nipote Matteo che hanno già dato dimostrazione della loro classe sia in Italia che in Europa.

Altri nomi che stanno salendo alla ribalta delle cronache nazionali sono quelli di Luigi Crespi, figlio di Enrico responsabile della scuderia Villa Festa, di Beatrice Brusa, seconda a luglio nei campionati del Mondo a squadre di western pleasure (gara di stile) di Verona, e di Giulia Occhionero, vincitrice dei regionali di dressage.

Vanno ricordati anche Gianluca Pesce e Matteo Torta, oltre a Barbara Audenino e Giorgia Coizza che si sono aggiudicate rispettivamente la medaglia d'oro e d'argento nella categoria Brevetti.

E non può non essere citata Luisa Gabuti, che si sta prendendo un anno di riflessione per poi più forte di prima in categorie più competitive.

Un'ultima importante notizia riguarda l'astigiano di adozione Alessandro Galeazzi che si è candidato per la presidenza della FISE, la Federazione Italiana Sport Equestri.

L'elezione avverrà nei prossimi mesi e Galeazzi, ex cavaliere di grande classe, sta preparando un programma sicuramente adeguato alla carica che cercherà di ricoprire.

Una veduta del maneggio-scuderia «Villa Festa» in località Rilate. Accanto una bella immagine di Luisa Gabuti, l'amazzone astigiana protagonista in numerosi concorsi. E' contitolare del negozio specializzato «Young Rider Store» in corso Casale ed è una super esperta nelle cure per questi animali. Sotto un gruppo di appassionati a cavallo nelle campagne monferrine.

Young Rider Store

Corso Casale, 207 - ASTI

PRESENTA

MARS · sarmi · AIGLE

abbigliamento equestre e outdoor - calzature tecniche e accessori

CURA E COSMESI DEL CAVALLO

con i migliori prodotti testati in gara

ATTREZZATURE E OGNI ACCESSORIO

per il principiante, l'amatore, l'agonista

ECCEZIONALI OFFERTE PER TUTTO DICEMBRE

L'attaccante cileno ha rappresentato l'Unicef all'incontro in Comune

Zamorano «ambasciatore» ad Asti

Bimbi in festa con l'interista

Zamorano con i [redacted] in Comune

Enzo Armando

ASTI

Una marea di bambini ha «assalito» mercoledì Ivan Zamorano, venuto ad Asti in qualità di «ambasciatore di buona volontà» dell'Unicef per una giornata dedicata a un bilancio della vendita delle «pigotte»

Le bambole di pezza, prodotte in trecento esemplari da mamme, nonne e bambini delle scuole elementari e medie astigiane, sono state tutte vendute sabato 8 dicembre. Il ricavato servirà per la raccolta fondi in favore della vaccinazione dei bambini nei Paesi in via di sviluppo

Zamorano si è presentato nel pomeriggio di martedì, [redacted] salone consigliare [redacted] Municipio. Ad accoglierlo i piccoli atleti di alcune squadre giovanili astigiane, [redacted] presidente del comitato provinciale dell'Unicef Giuliana Barucco Binello e i rappresentanti dell'Inter Club «Tartufo», [redacted] Antonio Pistamiglio e Graziella Ferraris.

L'attaccante interista ha fatto un breve discorso attorniato dalle «pigotte» e ha firmato miriadi di autografi.

«Insieme al calciatore uruguaiano Francescoli e a George Whea sono [redacted] scelto dall'Unicef come loro «testimonial» - ha detto - è un incarico che sento molto, perché sono vicino ai bambini di tutto il mondo, in particolare a quelli che soffrono».

Nel pianeta calcio l'Inter è da sempre molto attenta alle iniziative di solidarietà (in Comune c'era anche una «troupe» [redacted] Inter Chanel, il canale satellitare della società [redacted] Massimo Moratti) e Zamorano è [redacted] sempre uno dei giocatori più sensibili a queste tematiche.

«Quello di donare una «pigotta» - ha aggiunto - è un gesto bellissimo: con trenta mila lire si può regalare un sogno di una vita migliore a quei bambini che [redacted] in nazioni povere»

Zamorano ha voluto dare personalmente l'esempio con una donazione [redacted] milione, per adottare pure lui una «pigotta».

Conclusi gli Studenteschi provinciali. Tutti i risultati

Basket giovani, super Brofferio Giobert e Artom battono Nizza

ASTI

Alla palestra della [redacted] Brofferio si sono disputate le finali dei giochi sportivi studenteschi di pallacanestro [redacted] categoria femminile le «padrone di casa» della Brofferio hanno sconfitto le rivali di San Damiano 47-11. Quasti i [redacted] delle vincitrici Irene Garuba e Federica Cavallero (IIIB), Domiziana Garbino e Ann Jo Maugeri (IIIA), Elisa Nigido, Giulia Zanchetta, Sara Ecclesia e Marzia Ricci (IIF), Valentina Zanetti, Irene Vitale e Francesca Ruscalla (II-IE) Nella finale maschile [redacted] a San Damiano ha vinto ancora la squadra cittadina per 54 a 11, rappresentata da Andrea Mareu, Francesco Grande e Luca Gulinelli (IIIF), Filippo [redacted] Stocco (IIIA) Mario Grosso (IIF), Marco Panzone e Matteo Scotto (IIIE), Mariti Ebarnabo (IIIC), Luis Polena, Andrea Limone e Federico Sommalenchi (IIA). Al [redacted] avrebbe dovuto prendere parte anche la Madia Jona, che si è ritirata all'ultimo momento: è stata considerata sconfitta a tavolino per 30-0.

È conclusa anche la fase provinciale [redacted] pallacanestro per gli istituti superiori. Nella finale femminile ha vinto il Giobert contro il Pellati-Liceo Scientifico di Nizza per 36-8. Nel maschile successo dell'Artom sulla rappresentativa del Pellati e del Liceo Scientifico di Nizza per 43-34. Le ragazze del Giobert: Simona Giazzi, Cristina Commisso, Elisa Valpreda, Cristina Rava, Elisa Fresia, Chiara Fantino, Marzia Oberti, Francesca Gambino Barbara Squillari, [redacted] I ragazzi dell'Artom: Rispoli, Rinaldi, Dabbene, Marinaro, Donadio, Dominone, Vigilante, Ferrante, Perrone, Romeo

Le formazioni femminili della Brofferio (in alto) e del San Damiano che si sono affrontate nella finalissima per la scuola media. La formazione cittadina ha dominato l'incontro. Il successo d'istituto è stato completato dalla squadra maschile che si è imposta ancora sui pari [redacted] sandamianesi FOTO MORRA

Grandi prestazioni dei giovanissimi portacolori della società [redacted] Torino. La Garbagnati (Asti Nuoto) argento [redacted] Tortona

Pioggia di medaglie per lo Junior Pentathlon

Falanga, Morra e Arianna Degli Angeli raddoppiano gli ori

ASTI

Sono state sedici le medaglie conquistate dallo Junior Pentathlon al 1° «Meeting Tyr», che si è svolto a Torino e riservato alla categoria Propaganda ed Esordienti «B».

Hanno conquistato due successi a testa Simon Falanga ('1993), nei 25 dorso e 25 stile, Lorenzo Morra ('93) nei 25 rana e nei 25 delfino; Arianna Degli Angeli ('92) nei 50 rana e nei 50 delfino. Sul primo gradino del podio sono saliti anche Edoardo Marchisio ('91) nei 50 [redacted] e Tatiana Vescovo ('91) nei 50 delfino.

Nicole Campaner ('94) ha vinto l'argento nei 25 rana e il bronzo [redacted] 25 dorso; Mario Briola ('91) [redacted] doppio [redacted] posto nei 50 rana e nei 50 delfino

Seconda posizione per Bru[redacted] Ercole ('94) nei 25 [redacted] e Matteo Cotta ('92) nei [redacted] stile libero, [redacted] piazzati in terza posizione Riccardo Giordano ('91) nei 50 stile e Matteo Nardo ('92) nei 25 delfino.

Gli altri piccoli nuotatori dello Junior presenti alla manifestazione erano Giulia Corda, Elena Rolando, Susanna Croci, Francesco Melli, Tommaso Piante, Vanessa Miotto, Arianna Graziano, Arianna Rinaldi, Claudia Diaz Pena, Matteo Tasso, Riccado Gianotti, Edoardo Massasso, Francesco Croci, Silvia Di Paola, Alessandro Salvatore, Erika Barbarita, Jacopo Morra e Davide Rinaldi.

Asti Nuoto. A Tortona si è svolta una competizione riservata alle province Giorgia Garbagnati dell'Asti Nuoto si è classificata al secondo posto nei 200 dorso, stabilendo con il tempo di 2'32"1 il record astigiano delle categorie juniores-cadetti-assoluti. Questo primato già le apparteneva.

Edoardo Risso ('82) ha vinto nei 200 farfalla e nei [redacted] misti; il fratello Sebastiano ('84) è arrivato secondo nei 200 farfalla e quarto nei [redacted] misti. [redacted] Forno ('87) è giunto secondo nei 1500 e il costanso Alessandro Pili è giunto terzo. (e. a.)

Il gruppo dei giovanissimi atleti dello Junior Pentathlon che hanno conquistato ben 16 medaglie in un meeting torinese. In evidenza, a Tortona, anche la portacolori dell'Asti Nuoto, Giorgia Garbagnati, seconda nei 200 dorso con il nuovo record astigiano delle categorie juniores-cadetti-assoluti, primato che già le apparteneva. Nella stessa gara Edoardo Risso si è imposto nei 200 farfalla e 200 misti

PALLACANESTRO

Tris dei Ragazzi Cierre nel torneo regionale

Promozione, i nicesi stasera in campo a Bra

ASTI

Promozione. Primo successo stagionale per il Nizza, che ha battuto in casa il Ceva per 67-65 (9-20, 34-33, 55-50) Stasera il quintetto nicese affronta stasera alle 20,30 a Bra l'Auxilium, nel recupero della quinta giornata

Cadetti regionali. Tornano subito alla vittoria i Cadetti [redacted] Adriano Arucci, dopo la sconfitta di Collegno. La squadra astigiana ha sconfitto il Moncalieri per 83-53 (14-12, 34-22, 60-35). Dopo un primo quarto a marce ridotte, nel secondo quarto grazie alla buona regia di [redacted] Antonio, alle conclusioni di Parcesepe e alla buona difesa collettiva, la Cierre ha creato il primo «break» andando al riposo con dodici lunghezze [redacted] vantaggio Ci ha pensato il solito Borio a chiudere la pratica nella terza frazione, riscattando un primo tempo un po' in ombra: il giocatore ha realizzato 14 punti, praticamente consecutivi, per un rassicurante + 25. Nell'ultimo periodo [redacted] coach Adriano Arucci ha dato spazio [redacted] giocatori della rosa, che [redacted] andati tutti a punto

Tabellino: Monticone 16, Cafiso 7, [redacted] Antonio 4, Bergamin 2, Pavese 2, Borio 14, Saracco, Belgero 3, Bramafarina 8, Parcesepe 18, Rissone 2, Crisci 7.

Ragazzi regionali. I Ragazzi della Cierre, sponsorizzati Corim, hanno [redacted] a segno e segno la terza vittoria. La vittima di turno è stato il malcapitato Saluzzo, distanziato netta[redacted] già nel primo quarto e punito con un [redacted] 91 e 36 finale (8-25, 20-40, 32-66)

Tra i singoli, buone prestazioni di Risso, Mastroberardino, Monfrecola, Ferraris e Mereu.

La squadra allenata da Valter Parigi resta così imbattuta dopo tre giornate e guida la classifica a pari punti [redacted] il Moncalieri «As».

Tabellino: Crisci 2, Mereu 10, Sgarbi, Iviglia 5, Grande 2, Monfrecola 13, Risso 19, Ferraris 10, Cerruti, Squillari 6, Baldi 6, Mastroberardino 16. (e. a.)

JUDO

La refrancorese Ferrero terza ai Regionali

Fiorenza Ferrero è stata classificata terza ai Regionali che si sono svolti al palazzetto dello Cupolone di Torino. L'atleta refrancorese Unione Club Monferrato, ha gareggiato nei 52 chilogrammi. (e. a.)

AICS

Festa di Natale al palazzetto di via Gerbi

Si svolge stasera alle 21, al palazzetto dello sport di via Gerbi, la festa di Natale dell'Aics di Asti. Vi prenderanno parte la società Olimpia [redacted] un'esibizione di ginnastica artistica e aerobica; la palestra Fidia (spettacolo della formazione dei «Cardio funk») e il gruppo Gsh, che si cimenterà in mimica, musica e ballo. (e. a.)

CALCIO TIFOSI

Pullman granata per Torino-Pescara

Il Torino club Asti organizza un pullman per la gara di campionato tra i granata e il Pescara, sabato alle 15 al Delle Alpi. Partenza da piazza Alfieri alle 13,30. Per informazioni telefonare allo 0141/530.217 o allo 0141/273.660 o allo 0141/592.319. (e. a.)

CALCIO JUNIORES

I gallietti in campo stasera col Libarna

L'Asti recupera questa sera a Serravalle Scrivia (torneo Juniores regionali) la partita con il Libarna rinviata sabato scorso. Si gioca alle 19. (g. fo.)

CALCIO ALLIEVI

San Domenico travolto (0-8) dal Chieri

In un recupero del torneo Allievi regionali fascia A '84 il San Domenico Savio è stato sconfitto in trasferta dalla capolista Chieri per 8-0. Virtus Canelli e Asti B hanno pareggiato 1-1 in un recupero valevole per il torneo provinciale di Pulcini a 9. (g. fo.)

Sono 4 gli osservati speciali

Baby galletti da oggi in prova al [redacted]

ASTI. Quattro giovani calciatori del vivaio dell'Asti stanno effettuando in questi giorni alcuni provini per il Piacenza, formazione [redacted] serie B che sta lottando per risalire in A, categoria in cui ha ha già disputato numerose stagioni.

I ragazzi astigiani che varranno visionati dallo staff tecnico [redacted] emiliano [redacted] Domenico Fornaca, difensore centrale classe [redacted] che milita nella squadra di Allievi regionali fascia B allenata da Paolo Rossi e tre elementi [redacted] formazione Giovanissimi regionali '87 fascia B di Andrea Marotta.

Si tratta di Davide Calandra, giocatore di fascia sinistra capace di giocare indiffe[redacted] sulla linea dei difensori o dei centrocampisti, di Paolo Ambrogio, classico centrale di centrocampo e di Mattia Cestari, attaccante rapido e potente. (g. fo.)

MOTORI

Piloti e navigatori astigiani protagonisti nell'ultima stagione: il marettese dà spettacolo al Motor show

Cantamessa corona un 2000 da incorniciare

Curto rivelazione: ha vinto il Rally sprint d'Inverno ad Acqui

Gianfranco Meglioli

[redacted] parlato astigiano l'ultimo scampolo della stagione rallystica piemontese. Due i protagonisti sugli scudi: Emanuele Curto, 26 anni, [redacted] è aggiudicato in coppia con il pilota rivarolese Paolo Pagliaro (Clio gr.A), la quarta edizione del Rally Sprint d'Inverno, svoltosi ad inizio mese ad Acqui. Luca Cantamessa ha coronato una stagione brillante (suo il Trofeo Fiat 2000) dando spettacolo all'ultimo Motor Show di Bologna [redacted] si è aggiudicato il Trofeo Kit Car [redacted] su Nissan Almera. Con il trionfo di Acqui, Curto ha aggiunto un'altra tassello ad un curriculum già molto ricco [redacted] l'anno prossimo - spiega - sto valutando alcune buone possibilità, anche se per scaramanzia preferisco non parlarne ancora». Una carriera iniziata nel '1994, con la prima uscita come [redacted] dell'albese Piergiorgio Bilbano su R5 nel Coppa d'Oro di Alessandria. «Non arrivammo al fondo - ricorda Emanuele -, però non mi sono scoraggiato e ho proseguito. Già l'anno dopo, in coppia con il torinese Emanuele Garosci su Clio gr.A, il primo podio (terzo) nel Rally di Aosta. Un preludio ai successi nel Carmagnola e nelle Valli Cuneo. «L'anno più ricco - ricorda Curto - è stato il '96, con Fabrizio Ratiglia, il miglior frutto del vivaio piemontese [redacted] Luca Cantamessa» Poi [redacted] un paio di anni solo sporadiche apparizione «mi sono dedicato - spiega - agli esami all'Università (frequenta la facoltà di Economia e commercio, ndr)» Nel '97 una sola uscita al Tartufo (fuori dopo alcune speciali), due prove in Rally Sprint del '98, un Rally delle Lana nel '99. Nel 2000 la rinascita: secondo nel nazionale due ruote motrici con la Nissan Sunny, [redacted] gara [redacted] ufficiale Seat nel campionato italiano terra sui Ibiza Turbodiesel, un terzo di gruppo A nel Rally di Aviano con la Clio di Balbosca e per finire, la vittoria di Acqui. "Il ricordo più bello - dice Emanuele - sono [redacted] uscite [redacted] ufficiale Seat. Una bella esperienza".

Già pianificata [redacted] prossima stagione di Luca Cantamessa, in cui il pilota [redacted] Maretto tenterà di bissare il successo nel Trofeo Fiat con la sua Punto Kit.

Il navigatore astigiano Emanuele Curto, vincitore [redacted] Rally sprint ad Acqui

ulyse

www.berlucchi.it

BERLUCCHI
Sempre

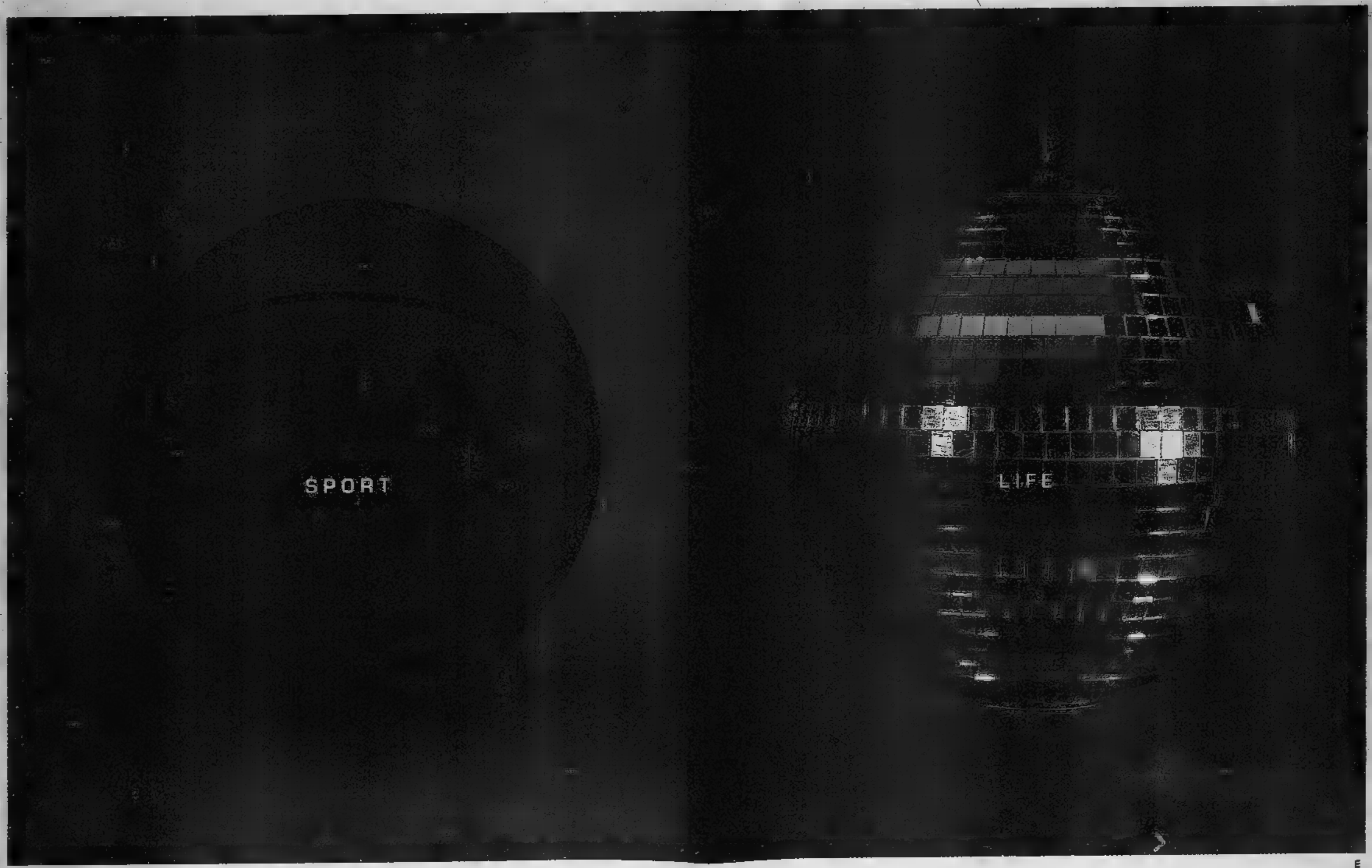

CENTRI VENDITA DIRETTA:

BIELLA, VIALE C.BATTISTI, 28

VERRONE, STRADA STATALE TROSSI, 8

www.fila.com

FILA

TRONY
Sempre Uni Euro

[TO] TORINO
[TO] TORINO
[TO] SETTIMO Torinese
[TO] ORBASSANO
[TO] VENARIA
[TO] PINEROLO
[TO] CHIVASSO Via Cavour
[TO] CARMAGNOLA
[TO] RIVALTA
[CN] BRA (Cinzano)
[CN] A.S.DALMAZZO
[CN] ROERO di Pocapaglia
[CN] CASTAGNITO
[CN] GENOLA
[CN] MONDOVI'
[AT] ASTI
[AO] AOSTA
[VC] VERCELLI
[BI] GAGLIANICO
[AL] FRUGAROLO
[AT] ACQUI TERME
[BZ] BOLZANO
[GE] GENOVA
[GE] CHIAVARI
[MI] PONTE OLASSIO
[MI] VALLE OPOSA
[SV] ALBENGA
[SV] CARO MONTENOTTE
[SV] LANDORA
[MI] TREZZANO
[PC] PIACENZA
[RS] STEZZANO

TIM
PUNTO 187

Il natale da Trony è ... Compaq Presario.

TRONY, TI INVITA A SCOPRIRE TUTTA LA NUOVA E RAFFINATA LINEA DEI COMPAQ PRESARIO, PERSONALIZZABILE NEI COLORI, DOTATI DI PROCESSORI **AMD** DI ULTIMA GENERAZIONE IN GRADO DI OFFRIRE PRESTAZIONI SUPERIORI CON GLI APPLICATIVI PIU' AVANZATI.

AMD Duron

COMPAQ Presario
mod.5WV235
AMD Duron™700 mhz,
64 mb di Ram, 10GB di HD,
CD40X, Monitor 15", M.Fax56K
235.000
al mese per dieci mesi
SENZA INTERESSI*

...Le nuove casse acustiche
...nuovi monitor,
...eleganti, potenti e funzionali
...ed ergonomici
...la nuova linea, innovativa
...bella, razionale
...La nuova tastiera,
facile e confortevole

COMPAQ Presario
mod.5WV275
...750 mhz, 64 mb di Ram,
20GB di HD,DVD8X,+ CDRW,
Monitor 15", M.Fax56K V90
330.000
al mese per dieci mesi
SENZA INTERESSI*

AMD Athlon

COMPAQ Presario
mod.5WV287
AMD Athlon™900 mhz, 128 mb di Ram,
20GB di HD,DVD8X,+ CDRW,
Scheda Video 32MB (Nvidia M64)
Monitor 17", M.Fax56K V90,
Scheda di rete Ethernet 10/100 MB
399.000
per dieci mesi
INTERESSI*

COMPAQ Presario
mod.5WV2[illegible]
AMD Athlon™ [illegible] 128 mb di Ram,
30GB [illegible] X.+ CDRW,
Sch[illegible] Nvidia NV15)
[illegible]K V90,
[illegible]
499.000
al mese per dieci mesi
SENZA INTERESSI*

[illegible] TRONY
[illegible] tutti i modelli di computer
[illegible] subito, NESSUN INTERESSE
[illegible] pagare in 7
[illegible] rate mensili. TAN 0.- TAEG variabile
[illegible] spese pratica fisso 30,00?
TUTTI PREZZI SONO IVA INCLUSA

COMPAQ PRESARIO
TRONY
Sempre Uni Euro
www.unieuro.com

AMD,il logo AMD, AMD Athlon, AMD Duron e le loro combinazioni sono marchi registrati di Advanced Micro Device Inc.

IL PROGRAMMA DEL 2001

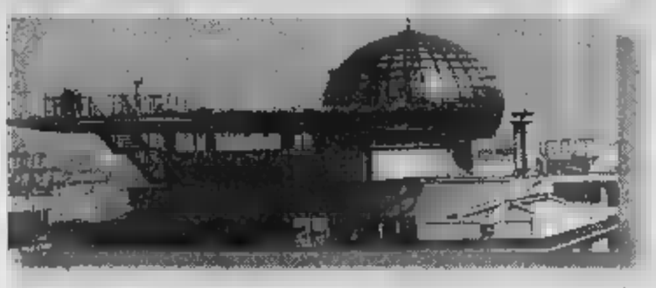

IL

Otto le «new entry» 2001: Italia lavora (Salone delle professioni), 23-26 febbraio; Autoleather (rassegna di pelli, sintetici e tessuti per interni d'auto), 28 marzo-1 aprile; Travel Trade Italia (prodotti per il turismo), 9-11 aprile; Jetop (incontri fra aziende e neolaureati), 1-2 giugno; Proseg Italia (Salone per la gestione dei servizi generali), 12-14 settembre; Salone dell'arte dolciaria del cioccolato, 20-23 ottobre; 2000 Parchi, 1-4 novembre; Salone del vino, 15-18 novembre. Top secret le tre manifestazioni in corso di definizione: riguarderà l'«e-commerce», un'altra i videogiochi. Fra i cavalli di battaglia, volta, la Fiera del libro (17-21 maggio) e Restructura (29 novembre-2 dicembre).

Fiere, il Lingotto reclama più spazi

Appello del presidente Alfredo Cazzola «Senza investimenti primato a rischio»

Il presidente di Lingotto fiere **Alfredo** presentazione calendario delle attività del 2001

Alessandro Mondo

Più manifestazioni, più espositori e più visitatori a fronte di una superficie che ormai fatica tenere il passo con una crescita oltre le aspettative. Il Lingotto Fiere è a corto di spazio - conferma ha annunciato ieri Alfredo Cazzola, il presidente, durante la presentazione del calendario 2001 - e lo sarà sempre più nei prossimi anni: i circa 75 mila metri quadri di superficie allestibile stridono con la disponibilità della concorrenza (dai 130 mila di Bologna ai mila di Verona) e con lo sviluppo registrato nell'ultimo triennio: se il numero delle manifestazioni è salito dalle 13 del '99 alle 23 del prossimo anno (+76,9%), gli espositori sono passati da 3.475 ('99) ai 3.666 del Duemila (+5,5%). Bilancio positivo anche sul fronte dei visitatori: 609 mila e 700 nel '99, oltre milione quest'anno.

Da qui l'appello di Cazzola, preoccupato che l'ottima salute della società possa risentire di «corpo» sempre più inadeguato. «L'ampliamento del quartiere fieristico è ormai una necessità indifferibile - ha spiegato il presidente -, a medio termine ci servono almeno altri 45-50 mila metri quadri di spazio». La soluzione - già individuata e oggetto di trattativa con le istituzioni cittadine - consiste nell'utilizzo del grande contenitore da realizzare nei prossimi anni vicino al centro fieristico: una pista indoor di pattinaggio sul ghiaccio olimpico da 40 mila metri quadri, sfruttata prima e dopo l'appuntamento del 2006 da Lingotto Fiere. Come si diceva, il dialogo è già avviato. «Siamo disponibili ad un ampio coinvolgimento sin dalla fase realizzativa, per quanto questa vada finanziata con denaro pubblico, ma anche all'affitto o persino all'acquisto della struttura», dichiara Cazzola. Tutte le porte sono aperte, insomma, pur di poter contare una valvola di sfogo per i prossimi anni. Questione fondamentale, considerato il sempre più ricco «carnet» di manifestazioni e il confronto con città che - al contrario di Torino, «non abituata allo sviluppo fieristico se non quello legato al settore auto» - vantano una consolidata tradizione nel pianeta-fiere. Paradossalmente, proprio quello delle quattro ruote è uno dei fronti risentono maggiormente della carenza di spazio espositivo: il Salone parigino o il Motorshow di Bologna - ricorda Cazzola - offrono una superficie doppia rispetto a quella torinese. In queste condizioni, come rispondere alle esigenze delle aziende automobilistiche, cia- quali si candida mediamente a 2 mila metri quadri di superficie espositiva?

Più spazio, quindi. Ma anche collegamenti potenziati: il discorso non riguarda tanto la metropolitana quanto le infrastrutture stradali e ferroviarie. La posta in palio è una di quelle che Torino non può lasciarsi sfuggire: diventare centro fieristico d'eccellenza, affiancando e possibilmente scalzando le affollate regine del settore. In questo il primo paletto è rappresentato «Salone del vino» organizzato al Lingotto Fiere dal 15 al novembre (riservato agli operatori del settore), destinato a concorrere con il «Vinitaly» veronese: una scommessa calibrata sulla tradizione vinicola piemontese, tale da ottenere sin fin dalla prima edizione l'adesione di numerosi produttori.

Neanche l'intervento della polizia sblocca la situazione. «Quei soldi ci appartengono, devono pagare»

Incassare un assegno? Più difficile di una rapina

La Popolare di Novara respinge una coppia: temiamo le truffe

Ludovico Poletto

Immaginatevi un ragazzone grande e grosso, con i capelli lunghi, giubbottino e jeans sdruciti. Pensatelo con la sua compagna nella hall della sede centrale di una grande banca, tutta marmi e cristalli, che urla e sbraita perchè non vogliono pagargli l'assegno che stringe tra le mani. Che pensereste se foste clienti in coda ad uno sportello? Certamente qualcosa di poco piacevole, nei suoi confronti e in quelli della ragazza che lo accompagna.

Attenti, però. Questo signore - che esiste davvero e si chiama Davide Nicolotti - ha la fedina penale immacolata, un lavoro ed è parente di poliziotti. Dall'inizio della settimana, Nicolotti e signore - al secolo Concetta Liberti - cercando di trasformare in contanti un assegno di 4 milioni e 300 mila che l'assicurazione, la Sai, ha emesso a nome della sua compagna per risarcirla di un incidente. Cercano, perchè fino ad oggi non ci sono ancora riusciti. Motivo? Alla Popolare di Novara, di piazza San Carlo, dicono che non sono certi della loro identità. «E in giro ci tanti truffatori...». Eppure loro hanno fatto vedere i documenti, forse un po' maltrattati ma considerati validi agli effetti, sono tornati per tre giorni di seguito in quell'istituto di credito. E ogni volta hanno parlato con direttore, con il suo vice e con i cassieri. Alla fine, è comprensibile, Davide Nicolotti si è infuriato, ha urlato, minacciato, fatto chiasso che è arrivata pure volante della polizia. L'assegno, però, non gli è stato cambiato e quei 4 milioni e rotti avrebbe dovuto metterli in tasca non ha visto neppure una lira.

«E' vergogna» urla adesso lui. «Che figura davanti a tutta quella gente; ci sentiamo trattati dei ladri» spiega lei. possiamo fare altrimenti» sentenzia il direttore della sede Bpn, Silvano Ercole. «Temiamo le truffe».

Ma andiamo con ordine. La storia inizia lunedì. Davide e Concetta vanno a ritirare quietanza e cheque dall'avvocato dell'assicurazione: c'era un contenzioso per sinistro e, alla fine, gli avevano dato ragione. Dallo studio del legale sono corsi al primo sportello della Popolare di Novara (che aveva emesso) per incassarlo. «Non abbiamo conto di corrente, non possiamo versarlo. E poi ci servivano i contanti: è quasi Natale, volevamo comperare dei regali...» raccontano. Alla prima filiale Bpn nella quale sono gli impiegati, gentili fermi, hanno spiegato che loro non potevano accontentarli: «Andate alla sede centrale, provvederanno loro. Non abbiatene a le, è la prassi».

Da quel calvario. Martedì è anche arrivata la polizia che ha controllato i documenti e ha detto che validi. Lui ha litigato direttore, vice, mandato a quel paese l'addetto alla sicurezza. «I soldi ce li devono dare e basta. E' tutto in regola, per quale ragione me li devono far penare così? me lo devono spiegare. E in modo convincente».

Silvano Ercole e il suo vice, Capitini, ritengono di avere ragione. «Se lei può garantire per loro faccia e noi lo paghiamo...». Lo dice davanti ai poliziotti. E poi spiega che in giro ci sono tanti truffatori: «Guardi, l'altra settimana ho pagato assegno di 850 mila ad uno che andava in giro con carta d'identità falsa. Il responsabile sono io. E adesso io voglio maggiori sicurezze». Ma la carta d'identità? «Ha visto com'era conciata?» Ha ragione, ma la polizia dice che è valida! «Garantisce lei?» «Lo sa - ga ancora il direttore - com'è facile recuperare una carta d'identità a rta Palazzo? Costa 5 mila lire». E poi c'è il problema dei raggiri continui. In banca mostrano copie di documenti falsi, di assegni incassati illegittimamente. «Questo assegno lo pagheremo, ma la Sai deve emetterne un altro nel quale può falsificato il Davide e Concetta sono tornati in assicurazione. Oggi, forse, avranno finalmente i loro 4 milioni.

Il direttore non s'è accontentato della carta d'identità che quei due hanno mostrato agli impiegati «Oggi come oggi è un gioco da ragazzi trovare un falso documento a Porta Palazzo»

Davide Nicolotti e Concetta Liberti mostrano l'assegno contestato

Le banche: una tutela per i clienti

«Al cassiere il compito di valutare caso per caso»

Ha ragione la popolare di Novara, e quel signore che sbraita allo sportello sventolando l'assegno? Come si comporterebbero, in un analogo, gli altri istituti di credito? E che prevede la legge? I maggiori gruppi bancari del Paese rispondono, a questa domanda, in modo univoco: non conoscono, né giudicano, questo singolo caso, ma sottolineano alcuni punti fermi. La banca che emette un titolo di credito ha il dovere di corrispondere i quattrini a chi ne ha diritto, il beneficiario ha quello di farsi identificare con sicurezza. Ma attenzione: esibire la carta d'identità può essere sufficiente. Anzi. In alcuni casi, specialmente se l'importo non è piccolo, le banche hanno il dovere di non accontentarsi di questo documento. Hanno l'obbligo di chiedere di più.

Sergio Bianconi il segretario tecnico dell'Ombudsman, organismo (che ha sede in via delle Botteghe Oscure 46 a Roma) creato dall'Abi per dirimere le controversie tra consumatori e istituti bancari di valore inferiore ai 10 milioni. Spiega che «La Corte di Cassazione è pronunciata più volte, condannando le banche che non sono state diligenti nell'identificare chi si è presentato allo sportello, senza essere correntista, per incassare un assegno». Che s'intende per «diligenti?» «Bisogna garantire la massima tutela sia della persona dai cui risparmi vengono prelevati i quattrini, sia di quella che è legittimata a riceverli». Visto che non è così difficile munirsi di un documento falso, la Cassazione ha giudicato "diligente", ad esempio, chi, per cifre superiori ai due milioni, ha domandato almeno due documenti, ha chiesto addirittura l'intervento di un notaio. Ma «è la banca a d il tipo di identificazione che rep opportuno caso per caso. Chi non ha nulla da nascondere, del resto, non dovrebbe temere di fornire altri elementi, oltre alla carta d'identità».

Può non essere sufficiente neppure l'autentica della firma all'anagrafe: in città è successo più volte che, per incassare assegni rubati o scoperti, qualcuno abbia presentato falsi certificati di questa o quella Circoscrizione. «Si tratta di casi rarissimi - spiegano al SanPaolo -: tutti, ormai, hanno un conto corrente presso il quale farsi accreditare gli assegni. Se così non è, abbiamo il dovere di raggiungere la certezza dell'identità di chi si presenta allo sportello, a beneficio di chi ha realmente diritto di avere i soldi, e di chi s'aspetta che non gli vengano prelevati per errore». «La prudenza non è mai troppa - aggiungono alla Crt -. Purtroppo è frequente la contraffazione degli assegni, anche con il laser, dei documenti, e la legge ci invita alla massima attenzione». E un portavoce della Comit: «Abbiamo l'obbligo di non respingere chi esibisce un titolo di credito, anche il tutelare il vero beneficiario. c'è comportamento standard: la professionalità l'esperienza dei cassieri consentono di valutare, caso per caso, di quali garanzie ci si debba accontentare». [g.fav.]

LA RUBRICA SAPER SPENDERE È RINVIATA PER ASSOLUTA MANCANZA DI SPAZIO

GIOVEDI' 21 DICEMBRE 2000 DALLE ORE 14,30
ALL'IPPODROMO DI VINOVO
DI TROTTO
PREMIO RUSSIA
ore 18,30 - n. 1.600 - 10ª Corsa - L. 44.000.000 - Euro 22.724,10 - Corsa Tris
ZEUS EGRAL SARÀ

1 ANGELOD	A. Gocciadoro	ALICHE	A. Rosapina
		ZERO BRANCO DIBA	D. Nobili
	M. Demuro		W. Leggerio
ZEUS AXE	M. Smargon	ZARAMIRO	E. Vittorio
5 ADRO DOLCE	M. Giordani	ATTILA DI MAR	M. Lovera
6 A MAGIC WISE	G. Schirillo	17 ZATOPEK BIP	A. Guzzinati
7 ZINGARDA	A. Simeoli		F. Pisani
8 ZEMECKIS	L. Scolello	19 ZEFIRO D'ALFA	F. Di Rienzo
9 ARTIGLIO DI CARLA	P. D'Angelo	20 ZULIANOFF	A. Pollini
10	E. Colombino	21 ZEUS EGRAL	M. Castaldo
11 ALCARI GAMES	R. Cane		

Il nostro tecnico consiglia: 21 - 16 - 4
Prossima riunione di corsa martedì dicembre
INGRESSO GRATUITO - PER INFORMAZIONI TEL. 011.962.39.05
IPPODROMI DI TORINO - TANG. SUD USCITA DEBOUCHÉ

FUNERALE CLASSICO
a 2 milioni 500 mila
L'impresa "Il Giubileo" offre dal funerale classico a 2.500.000 lire al funerale di lusso a lire 3.900.000 i prezzi comprendono: tutte le pratiche (Chiesa, Comune, Cimitero), bara accessoriata, trasporto con autofunebre Mercedes (esclusi eventuali diritti comunali, necrofori).
Paga caro il Funerale solo chi non si informa!
C'è anche chi non si informa e così paga cinque, sei, addirittura otto milioni per un funerale. Sono invece molte le persone che, interpellando IL GIUBILEO, dichiarano: «Ho chiesto altri preventivi, mi sono sentito proporre cifre ingenti, molto superiori a quella che ho pagato a voi per avere lo stesso servizio».
Decesso in Ospedale: ecco cos'è successo.
«... Purtroppo ho accettato l'impresa funebre che mi hanno consigliato in Ospedale senza informarmi altrove: il risultato è che ho speso quasi il doppio per il funerale ...» (Dichiarazione di uno Cliente).
La Federazione Imprese Funebri consiglia di «diffidare di chiunque, in ospedale, consiglia una impresa funebre». Solo alla fine si scopre quanto può risultare caro il funerale!
FUNEBRI SERVIZI FUNEBRI 24

CITTÀ DI TORINO

IL SINDACO

Ai sensi del comma 8 del Testo Unico delle Leggi sull'Ordinamento degli Enti Locali, D.Lgs. 18 agosto 2000 n. 267, nel rispetto degli indirizzi deliberati dal Consiglio Comunale in data 4 ottobre 1999 (CC.RE.CO. 15102/93/bis), dovrà prossimamente alle nomine o designazioni nei seguenti enti:

- **AZIENDA ENERGETICA METROPOLITANA TORINO S.P.A.** - Membro nel Consiglio di Amministrazione e nel Collegio Revisori (Sindaco supplente);
- **INFANTILE PRINCIPE UMBERTO AMEDEO DI SAVOIA** - nel Consiglio di Amministrazione (dimissionario).
- **EDUCATORIO DELLA PROVVIDENZA** - Membro nel Consiglio di Amministrazione (dimissionario)

Gli interessati potranno ritirare il modulo per la presente dichiarazione di disponibilità, unitamente all'elenco dei requisiti per la nomina stessa, o delle eventuali cause specifiche di incompatibilità, presso l'ufficio Nomine Città ore 9 alle 18 di tutti i giorni feriali (sabato escluso), oppure presso l'ufficio Informacittà.

Ai nominandi potrà essere richiesta audizione pubblica da parte della Conferenza dei Capi Gruppo. In base all'art. 45 comma 7 dello Statuto, i candidati, prima della nomina ed annualmente, saranno invitati a dichiarare le strutture associative alle quali aderiscono e dovranno comunque dichiarare, in tali occasioni, l'adesione a strutture associative attinenti all'incarico.

Si invita a presentare o far pervenire le dichiarazioni di disponibilità dalle ore 9 alle ore 16 di ogni giorno feriale escluso il sabato, Commissariat Torino - Protocollo Generale - piazza Palazzo di Città 1 - 10122 Torino, che non rilascerà ricevuta. Le dichiarazioni di disponibilità dovranno pervenire **entro le ore 16 del 4 gennaio 2001.** Le dichiarazioni pervenute successivamente potranno essere prese in considerazione nel caso in cui ciò sia compatibile con le singole scadenze ed i tempi tecnici di effettuazione delle nomine.

Per informazioni tel. 011.4422382 - 4422925

Torino, 19/12/00

IL SINDACO
Valentino Castellani

WIND TuttoWind

TELEFONOMANIA

WIND TuttoWind

Via Mazzini 12 - COSSATO
TEL. 015 - 9842214

3 WIND RICARICABILI CON L.150.000 DI TRAFFICO A L. 99.000

ALCATEL
O. T. MAX
DUAL BAND
VIVAVOCE
OROLOGIO - SVEGLIA
+ CARTA WIND RICARICABILE
L. 50.000
DI TRAFFICO INCLUSO
+
L. 199.000*

TRIUM
MARS
VIVAVOCE
INCORPORATO
WAP - VIBRACALL
TECNOLOGIA T9 - GIOCHI
+ CARTA WIND
L. 50.000
DI TRAFFICO INCLUSO
+
L. 289.000*

NOKIA
3210
DUAL BAND
OVER INTERC.
OROLOGIO SVEGLIA
+ CARTA WIND
L. 50.000
DI TRAFFICO INCLUSO
+
L. 319.000*

ERICSSON
T18
DUAL BAND
ATTIVAZIONE
VOCALE
VIBRACALL
+ 2 CARTE WIND
RICARICABILI
L. 50.000
DI TRAFFICO INCLUSO
+ CD MINA
PER WIND
L. 349.000*

MOTOROLA
6050
DUAL BAND
ATTIVAZIONE VOCALE
BATTERIA LITIO
+ CARTA WIND
L. 50.000
DI TRAFFICO INCLUSO
+ CD
L. 399.000*

NOKIA
3310
DUAL BAND
VIBRACALL
CHIAMATA VOCALE
COVER INTER.
CARTA WIND RICARICABILE
L. 50.000
DI TRAFFICO INCLUSO
+ CD
L. 439.000*

SIEMENS
WAP
VIBRACALL
BATTERIA
TECNOLOGIA T9
+ 2 CARTE WIND
RICARICABILI
L. 50.000
DI TRAFFICO INCLUSO
+ CD
L. 449.000*

ERICSSON T28
DUAL BAND
ATTIVAZIONE VOCALE
VIBRACALL
BATTERIA LITIO
MODEM INTEGRATO
+ CARTA WIND
RICARICABILE
L. 50.000
DI TRAFFICO INCLUSO
+ CD
L. 449.000*

NOKIA
8210
DUAL BAND
ATTIVAZIONE VOCALE
VIBRACALL
BATTERIA LITIO
MODEM INTEGRATO
+ CARTA WIND
RICARICABILE
L. 50.000
DI TRAFFICO INCLUSO
+ CD MINA
PER WIND
L. 729.000*

* CON CARTE WIND RICARICABILI

ZANTE VIAGGI
di Hobby One srl
30 e 31/01 Fiera di Sant'Orso
6/1 BERGAMO Teatro Donizetti "7 spose per 7 fratelli"
02 MARSIGLIA Sagra dei Ricci di Mare
VIGLIANO B.SE (BI) - Via Milano, 241 - Tel. 015513441 - Fax 015513443
GAGLIANICO (BI) - Via A. Gramsci, 54 - Tel. 0152544515 - Fax 0152544514

LA STAMPA
PAGINA 39 GIOVEDÌ 21 DICEMBRE
BIELLA
REDAZIONE VIA DELLA REPUBBLICA 29, TELEFONO 015 26191 / 015 355230, FAX 015 2522379. E-MAIL BIELLA@LASTAMPA.IT
PUBBLICITA' SALODINI SRL, AGENTE PUBLIKOMPASS S.P.A. VIALE ROMA 5. TELEFONO 015 8491212. FAX 015 8493325
E PROVINCIA

ZANTE VIAGGI
di Hobby One srl
13/01 Treviso per gli Impressionisti
27/01 Saldi all'Outlet Serravalle Scrivia
29/12-1/1 Un capodanno storico-goloso tra le TERRE di TOSCANA
VIGLIANO B.SE (BI) - Via Milano, 241 - 015513441 - Fax
GAGLIANICO (BI) - Via A. Gramsci, 54 - Tel. 0152544515 - Fax

Manifestazione dalle 8,30 in via La Marmora, davanti al Cda

Oggi la protesta degli studenti su buoni-pasto e libri di storia

BIELLA

Giornata di mobilitazione, oggi, per gli studenti biellesi: nel mirino i buoni-scuola e la censura ai libri di storia. Il Comitato studentesco di protesta dà appuntamento ai giovani alle 8,30 nl Cda.

Le ragioni della protesta sintetizzate in un comunicato diffuso dal Comitato: «I buoni scuola in discussione in Regione favoriscono le famiglie che iscrivono i loro figli alle scuole private a scapito di quelle che scelgono gli istituti pubblici. L'intenzione di alcune Regioni sono quelle di ignorare le spese che i genitori devono per garantire gli studi ai propri figli, spese non indifferenti, se si considerano i costi dei libri di testo e delle tasse scolastiche».

Altro motivo di protesta il fatto che «la Provincia valuti l'ipotesi di "consigliare" agli istituti superiori i libri di storia di adottare e quali invece da considerare "faziosi"». [f. p.]

Manifestazione di protesta, oggi, organizzata dagli studenti

Iniziativa da Guinnes dei primati degli operatori della casa di riposo: è unica in Italia

Gli anziani posano per il calendario

A Ponderano, il ricavato per due adozioni a distanza

D. Sandigliano

Arriva a Ponderano il calendario forse più originale del 2001. Con una iniziativa unica in Italia,gli operatori della di riposo Roberto Anselmo, Anna Crivellari e Maria Paco hanno preparato un calendario dedicato agli anziani. Il «risultato» dovrebbe essere ascritto tra i Guiness perché è certamente il primo in Italia e (da ricerche fatte via Internet) pare anche nel mondo.

Spiega Roberto Anselmo: è stata un'iniziativa divertentissima che ha coinvolto nell'allegria anche il fotografo Mantovani che si è occupato dei fondali».

Il calendario propone per ogni mese, le foto di uno o due ospiti scelti o per i mestieri che un tempo esercitavano o accentuare determinate ricorrenze. Così gennaio è illustrato da una donna vestita da Befana, mentre per febbraio non si poteva dimenticare San Valentino: ed ecco una coppia in panchina che si tiene per mano come ha insegnato Peynet.

E se il proverbio dice «Aprile, dolce dormire», una signora di 101 anni comodamente a letto con un tenero pelouche E ancora, per giugno quando fervono i lavori nei campi, ecco un arzillo ospite che torna contadino accaldato ed attento che occhieggia all'amico muratore protagonista di luglio

Dopo la fatica occorre riposare, così per agosto due signore si offrono al calendario tranquillamente sedute su una spiaggia. Dopo settembre, del vino, l'interprete di ottobre un tessitore, davanti al camino acceso, che rimette in funzione il telaio a mano; e poi novembre con due signore che pensano meglio concedersi una passeggiata nei boschi per raccogliere castagne. Da arrostire e offire a tutto il gruppo che si presenta sotto l'intestazione: dicembre.

Conclude Roberto Anselmo: «La notizia passerà al Maurizio Costanzo Show e ci piacere, ma per noi è importante che si capisca come la nostra casa di riposo sia posto triste luogo in cui ci si può divertire. E si pensa spesso agli anziani persone che hanno solo bisogno aiuto, i nostri ospiti hanno deciso di devolvere parte delle offerte raccolte con il loro calendario, che sarà distribuito sabato pomeriggio durante la festa di Natale, per due adozioni a distanza in Kenia. Così, ancora una volta gli anziani che, aiutando gli altri, danno una bella lezione di vita ai giovani di ogni età».

L'Associazione commercianti ha dato mandato ad un legale per sollecitare l'intervento degli organi di controllo

Ascom, no a circoli e spacci

«Alcuni sono bar o negozi camuffati»

Daniele Pasquarelli

BIELLA

Non solo una crociata, ma una vera battaglia legale a colpi di esposti. L'Ascom biellese ha dichiarato guerra a coloro che operano nel settore commercio senza rispettare la legge: nel mirino dell'Associazione sono così finiti prima di tutto quei bar e locali pubblici «camuffati» da circoli e anche gli spacci aziendali sarebbero invece negozi in piena regola. Non solo: sotto accusa vi sono anche le deroghe di apertura domenicale, ormai concessa con troppa facilità e il rapporto saldi-vendite promozionali, diventato un circolo vizioso per cui i prodotti in offerta a prezzi finiscono in vetrina sempre maggiore anticipo, nel 2001 già l'8 gennaio.

Cominciamo dai circoli; in questi giorni l'Ascom ha dato mandato all'avvocato Ferraù affinché gli organi competenti (sindaco e Guardia di finanza) attuino dei controlli in alcuni locali della città, nel mirino in quanto ritenuto «finti» circoli Arci.

«Queste attività sono agevolate e pagano - menta Giancarlo Macchetto, di dell'Associazione commercianti -. Dunque devono rispettare ciò che la legge stabilisce; ad esempio riservati ai soli soci, non possono avere l'accesso diretto dalla strada e limitazioni per quanto riguarda somministrazione di alcolici. Se poi invece questi circoli in realtà sono bar o discoteche, allora non ci sta più bene».

Settore spacci: nel Biellese sono in aumento e da più parti, anche dalla pubblica amministrazione, provengono iniziative per lanciarli in grande stile come esempi di «made in Biella». Ma anche in questo caso la posizione dell'Ascom molto critica: «Lo ripeto: normativa è chiarissima, a cominciare dal fatto che possono essere utilizzati solo dai dipendenti. Se poi si vogliono far passare come negozi della ditta produttrice, non ci siamo proprio».

Per le apertura domenicali, si indispensabile un maggiore rispetto della legge Bersani, in merito alle deroghe concesse dai Comuni: «La festa della parrocchia non può sempre diventare occasione di apertura per i negozi paese» commenta Macchetto. Un intervento in Regione si fa invece per regolamentare le vendite promozionali: «In Lombardia è stata inserita la normativa condo cui si possono fare a non meno un mese dai saldi: in Piemonte invece c'è libertà assoluta. Per concludere: l'Ascom non condivide tutto ciò che prevede la legge, fino a quando questa è in vigore bisogna adeguarsi. E lavoreremo affinché tutti la rispettino».

Macchetto: «Non condividiamo tutto della legge, ma bisogna rispettarla»

L'Ascom (il direttore Giancarlo Macchetto), si in difesa dei negozi abbigliamento e dei bar, bar e circoli privati

Vendita diretta con licenza

Castagnetti: «Molte le ditte in regola»

BIELLA

«Quello sottolineato dall'Ascom è un problema impor- . Anche l'assessore provinciale al commercio, Luca Castagnetti, abbraccia la politica rigore: «E' evidente che molti circoli ricreativi non sono tali, con che rilasciate un po' a tutti e dove termine "circolo" viene utilizzato solo per sconti fiscali e costi di gestione più bassi. E l'Ascom chiede più controlli, noi siamo al fianco».

Più articolata invece la posizione dell'amministrazione provinciale sugli spacci aziendali: lti gruppi aziendali locali si sono messi regola prendendo regolare licenza. E se la legge viene rispettata, ritengo presenza di questi spacci un fattore positivo per nostro territorio; sono sempre più numerosi infatti coloro che vengono nel Biellese attratti dalla possibilità di fare ottimi acquisti. In effetti il 90 per cento delle imprese tessili locali produce un prodotto finito; dunque dizione "spaccio" risulta impropria. Ma questa situazione viene sanata con una licenza e poi negli scaffali troviamo un abito, a buon prezzo confezionato con la stoffa biellese, non ci vedo nulla di male. Anzi, lo ritengo un aspetto positivo». [d. p.]

CAMPER
Fay
FURLA
MANDARINA DUCK
Tanti regali per un grande Natale...
miu miu
Henry Cottons
HOGAN
VicMatie
ROBERTO RONCO
Via Italia 12 - Biella
www.ciaonordovest.it
Brooksfield
TOD'S
MASON'S
paulmay

Ieri il seminario sugli obiettivi ■ sui primi risultati dell'iniziativa quasi ultimata

Il vice sindaco Diego Presa e a destra l'impianto sportivo in fase di ultimazione in via Coppa a Chiavazza

Regione Croce, recupero da Oscar

Il piano del Comune tra i top 12 del Piemonte

Il piano ■ recupero urbano di Regione Croce a Chiavazza è stato al centro ieri mattina ■ Palazzo Oropa di un seminario organizzato dalla Regione e dal Comune. «La Regione guarda con grande interesse all'iniziativa avviata dall'amministrazione Susta all'inizio del '98 perché è uno degli esempi più efficaci di applicazione dei moderni metodi di riqualificazione dei quartieri - ■■■ Dario Milone il funzionario responsabile del settore programmi complessi -. Per questo sarà una delle realtà che metteremo sotto monitoraggio per meglio cogliere e quantificare i miglioramenti tangibili sul territorio non soltanto sotto l'aspetto sociale ■ quindi della qualità della vita, ■■■ anche dal punto di vista economico (nuove attività ■ quindi nuovi posti di lavoro».

Già ora, infatti, nei dodici «pru» avviati in Piemonte con ■■■ spesa di oltre un miliardo, l'apporto dei privati raggiunge il 47%. Sono stati poi utilizzati ■■■ miliardi di fondi Gescal. La parte restante sono risorse comunali.

«Per quanto riguarda regione Croce a Chiavazza, stiamo realizzando interventi per 12 miliardi e mezzo - dice ■ vice sindaco e assessore all'urbanistica Diego Presa -. La Regione ci ha finanziati per 3,8 miliardi; il Comune ha messo circa 3 miliardi mentre l'investimento dei privati raggiun■ i 6 miliardi». Tradotto in percentuali ■ quota Regione-fondi Gescal rappresenta il 31,6% e i fondi comunali il 22,8. Complessivamente a fronte di un intervento pubblico del 54,4 ci ■■■ fondi privati per il 46,33%.

Cosa si sta realizzando è noto: una palestra da 2,3 miliardi (in via di ultimazione), ■■■ centro commerciale (già in funzione) ■ poi ■■■ centro d'incontro per gli anziani, il centro socio-assistenziale, la scuola materna e anche gli orti urbani il tutto immerso in un grande parco urbano con laghetto che da via Coppa si estenderà quasi a via alle Fucine adeguatamente servito da strade e parcheggi. I vari aspetti dell'iniziativa ■■■ ■■■ti dibattuti ■■■ con l'intervento dei vari soggetti che ■■ hanno contribuito. Sono intervenuti tra gli altri anche l'assessore all'Istruzione Fazzari, Marcello Rossetto del consiglio di quartiere e Maurizio Di Dio Busa dall'Associazione genitori. [m.al.]

Già pronta una serie d'incontri per chiarire i problemi

Chiastellaro è presidente del Consiglio scolastico

Flavio Chiastellaro è stato nominato presidente del Consiglio scolasti provinciale. Nella riunione che si è svolta martedì in provveditorato si è infatti proceduto al rinnovo delle cariche del direttivo. Così l'ex vice presidente è passato al vertice dell'organismo, affiancato da Antonio Morra e Umberto Savio. La giunta esecutiva, presieduta dal provveditore Piergiorgio Giannone, risulta invece formata da Licia Baronciani, Cesare Molinari, Ermanno Borio ■ Giulio Salivotti.

Nel corso della seduta ■■■ state pure approvate all'unanimità le proposte di istituzione di nuovi indirizzi che verranno adottati da alcuni istituti cittadini. Per l'Ipsia Galileo Ferraris si tratta del nuovo diploma ■ Tecnico grafico; per il liceo classico «G. e O. Sella» è confermata la nuova sezione artistica a carattere quadriennale con l'aggiunta dell'anno propedeuti■■■ indispensabile per passare ad alcune facoltà universitarie. Infine al Bona prenderà il ■■■ quest'anno, nella sezione staccata «Motta» di Mosso, l'indirizzo turistico ■■■ una nuova sperimentazione per perito commerciale e corrispondente in lingue estere.

E' stato unanime il consenso sull'attribuzione dei fondi ministeriali sulle spese di funzionamento per tutti gli istituti di ogni ordine e grado, nonché sull'assegnazione di sussidi per ■ scuole materne non statali di

In alto Flavio Chiastellaro, che è ■■■ eletto alla presidenza del Consiglio scolastico provinciale ■ l'avvocato Umberto Savio, nel direttivo. Accanto l'assessore alle problematiche giovanili del Comune di Biella Pier Giulio Salivotti

Andorno Micca e di Tollegno.

Flavio Chiastellaro, nel prendere la parola, ha poi espresso l'auspicio di una più proficua collaborazione con l'amministrazione provinciale ■ con gli altri enti locali, al fine di chiarire gli sviluppi della scuole biellese sia in merito ai percorsi formativi da attuare che sui problemi emersi dall'autonomia degli istituti ■ durante la riorganizzazione sul territorio.

«A questo scopo è già stato programmato un calendario d'incontri - spiega Chiastellaro -. Nel mese di gennaio ci riuniremo con i dirigenti scolastici per dibattere proprio questi argomenti che verranno poi successivamente portati all'attenzione delle Commissioni per un esame delle questioni maggiormente scottanti. Queste, a loro volta, dovranno suggerire le loro proposte al Consiglio per la risoluzione dei casi in discussio■■■ E sempre in gennaio prevediamo anche ■ vagliare i progetti sull'istituzione di nuovi indirizzi in altri istituti superiori della provincia». [g. co.]

FESTA DEGLI AUGURI A PALAZZO PELLA

Premi ai dipendenti che ■■■ in pensione

Festa degli auguri di Natale ieri a Palazzo Pella. Il sindaco Gianluca Susta ha premiato una decina di dipendenti comunali che hanno raggiunta la pensione. Lasciano il Comune Demos Benna (istruttore coordinatore di polizia municipale, 30 ■■■ e ■ mesi di servizio), Secondino Boggio Bozzo (istruttore direttivo culturale ■ riposo dal 1° gennaio 2001 dopo ■■ ■■■ ■ ■ mesi di attività), Candida La Pesa (istruttore direttivo educativo, 26 anni ■ mesi), Angela Pulze (esecutore scolastico, 25 anni e 3 mesi) Franco Romani (custode, ■■■ anni), Nicola Speziale (agente di polizia municipale, ■■■ anni 11 mesi), Rosa Demicheli (esecutore scolastico 24 anni e ■ mesi), Giovanna Fabbro (operatore scolastico 26 anni e ■ mesi), Carla Giorgina Ruffini (operatore scolastico, 23 anni e 7 mesi), Vincenza Treppiedi (operatore scolastico, 21 anni e 11 mesi). [r. b.]

Il documento, illustrato dall'assessore Pastorello, pareggia sui 112 miliardi e mezzo

«Sosterremo lo sviluppo del territorio»

La giunta provinciale ha presentato il bilancio 2001

Pareggia sui 112 miliardi e mezzo il bilancio di previsione 2001 dell'amministrazione provinciale: il documento finanziario è stato presentato ieri alla stampa dall'assessore Nicola Pastorello, affiancato dal presidente Orazio Scanzio.

«Un bilancio che si può definire emendato per effetto degli oltre ■■■ miliardi e mezzo di mutui contratti attraverso l'esercizio in corso, più snello rispetto alle previsioni che superavano i 120 miliardi, ma comunque rispondente alle reali esigenze del territorio. Il documento - hanno puntualizzato Scanzio e Pastorello - è basato su scelte obbligate per far fron■ soprattutto a spese ormai incomprimibili, tra cui numerosa derivanti dagli esercizi passati, con un taglio netto quindi alle scelte discrezionali».

A detta dell'assessore, nel bilancio ■■■ state privilegiate alcune priorità assolute, legate principalmente allo sviluppo socio-economico del territorio ■ al potenziamento delle infrastrutture, tra cui una crescita generale della qualità della vita, che passa necessariamente attraverso un miglioramento della sicurezza, della cultura e dello sport.

Quest'ultimo, in particolare, potrà anche attingere ai nuovi mutui sportivi a tassi agevolati (dall'1,50 al 2,70 per cento), accessibili ai Comuni ■ persino alle parrocchie per il miglioramento e il potenziamento ■■■ strutture riservate alla pratica sportiva.

Altro capito «forte» del bilancio provinciale riguarda gli investimenti per la grande viabilità (con i progetti per la Pedemontana orientale e il collegamento autostradale all'asse Torino-Aosta) e per quella interna, con il sottopasso di Candelo, ■ ponte sulla Miagliano-Andorno, la manutenzione e la sicurezza delle strade. Sicurezza che verrà garantita anche ■■■ l'istituzione della polizia provinciale, che avrà principalmente compiti di prevenzione.

Le entrate correnti ammontano a oltre 54 miliardi, le stesse degli anni passati, con la novità dell'applicazione piena dell'addizionale (dal 18 al 22 per mille, ultima Provincia del Piemonte ad applicarla interamente) sul consumo ■ energia elettrica per strutture ■■■ residenziali ■ di circa 150 milioni dall'attività della polizia provinciale, peraltro a fronte di una spesa costitutiva di oltre 600 milioni. Al resto delle spese si provvederà attraverso l'accensione di nuovi mutui, per circa 47 miliardi.

Spiccano nell'elenco delle spese, gli investimenti per l'ambiente (oltre 7 miliardi, compresi i 2,3 per il personale), la pianificazione (13,3), le scuole (6,8), lo sviluppo ■■■ (5, con una buona parte destinata alla formazione e alla riqualificazione professionale), la cultura (672 milioni), i lavori pubblici (60 miliardi, compresa la ristrutturazione e l'adeguamento alle norme di sicurezza delle scuole), l'assistenza (1,1).

Tra i progetti più interessanti, uno studio delle potenzialità e le ricchezze del territorio, oltre che un programma di prevenzione delle alluvioni. [f. p.]

Da sinistra l'assessore Nicola Pastorello e il presidente della Provincia Orazio Scanzio

LETTERE AL GIORNALE

Vigliano, l'Erios di nuovo inagibile

Il termine piemontese tacun significa letteralmente rimedio provvisorio e frettoloso, si adatta perfettamente alla maggior parte dei lavori pubblici fatti a Vigliano. Raramente infatti in paese si assiste all'asfaltatura totale di una strada o di una via incominciando dall'inizio e terminando alla fine in una ■■■ volta ■ come esempio basta guardare ■■■ Libertà. Peggio ancora spesso e volentieri a Vigliano per asfaltare viene usato materiale di risulta che successivamente viene poi fresato e rullato a freddo, basti vedere alcuni tratti ■ ■■■ Avillanum. Per ultimo, sempre con questi metodi, in questi giorni di dicembre i cittadini ma soprattutto i commercianti di via Milano hanno assistito, ed in questo caso è proprio necessa■■■ dirlo, alla «accomata-tura» dei marciapiedi. Dopo anni di lamentele da parte dei cittadini forse anche gli amministratori si sono vergognati ■■■ stato dei marciapiedi di via Milano ed allora hanno deciso di mettere le mani sugli avanzi di bilancio ■■■ Comune spendendo 30 milioni qua ■ quaranta là per aggiustare quasi tutti i marciapiedi di Vigliano anche quelli che non ci sono. Sempre a Vigliano si è potuto notare la realizzazione di monoliti di pietra che sono stati posizionati in via Dante sulla quale si trova la scuola media del paese. Non si è ancora capito bene qual ■ l'obiettivo finale che l'amministrazione vuole ottenere ma il bilancio finale che è risultato è il seguente: si è diminuito il numero di posteggi per le auto; i condomini dei palazzi di via Dante hanno molta difficoltà ad immettersi sulla via causa la mancanza di visibilità; i monoliti di pietra fungono da diga ■■■do quando piove pozzanghere profonde anche 10-15 centimetri; aumento di pericolo di incidenti causa l'aver ristretto la carreggiata; gli sfortunati automobilisti che non sapendo parcheggiano la propria ■■■ molto vicino ai monoliti rimangono incastrati dalle altre autovetture e quindi senza possibilità di uscita; gli studenti in bicicletta ■■■ obbligati a percorrere via Dante ■ ■■■ dalla carreggiata con conseguente pericolo di essere investiti, chissà perché in questa strada che porta ad una scuola non ■ stata fatta una pista ciclabile tanto amata dai nostri amministratori; pericolo per gli automobilisti in quanto si sono già verificati diversi scontri di autovetture contro i monoliti.

Sono veramente in molti a pensare come mai non sono stati fatti i parcheggi a spina di pesce sul lato opposto dei condomini: forse era troppo semplice. Ma sicuramente la più grossa tacconata è quella della «ristrutturazione» del teatro Erios. Il teatro non poteva essere toccato in quanto la Sovrintendenza non ha mai autorizzato l'inizio dei lavori. In secondo luogo per la ristrutturazione di questo immobile di inestimabile valore storico-architettonico-industriale sono stati stanziati 800 milioni, briciole per effettuare una ristrutturazione ■ regola d'arte come a Vigliano ■■■ si sono mai viste necessiterebbero ■■■ minimo dai 2 ■ 3 miliardi. Il risultato è che dopo la fastosa inaugurazione del 13 maggio a settembre dopo le prime piogge ■ teatro Erios è stato dichiarato dall'amministrazione inagibile: piove dal tetto e vi sono infiltrazioni ■ acqua dal pavimento.

Davide Dionisio
responsabile Apc-Piemonte
Vigliano

AUTOAMBULANZE

Biella: tel. 015/33.247; Cavaglià: tel. 0161 / 98160; Cossato: tel. 015 / 922.148.

[illegible]

Biella: tel. n. verde 800.120.118

GUARDIA MEDICA

Biella: telefono 015/20.848-9; Cavaglià: tel. 0161/96.470; Cossato: ■■■ 015/922.801.

CARABINIERI

Biella: via Fratelli ■■■ 96/b, tel. 015/84.09.054 - 015/84.09.051 - 015/84.09.047 (pronto intervento 112).

QUESTURA

Biella: via Tripoli 2, tel. 015/35.90.411.

FERROVIE DELLO STATO

Biella: ■■■ ■ Biella San Paolo, piazza San Paolo, tel. 015/40.26.52.

AZIENDA DI PROMOZ. TURISTICA

Biella: via Lamarmora 3, tel. 015/35.11.28.

AZIENDA TRASPORTI ■■■

Biella: Direzione e Biglietteria: viale Macallè 40, telefono 015/84.88.411.

INPS

Biella: via Tripoli 14, telefono 015/35.041, fax 015/35.04.414

FARMACIE DI TURNO

A Biella: *Farmacia Dr. Asario*, via San Filippo 2, tel. 015/22.370.

Orario di apertura: dalle 8 ■■■ alle 12,30 e dalle 15,30 alle 19,30.

■■■ alle ore apre su presentazione di ricetta medica urgente.

Per gli ■■■ Comuni della provincia, le farmacie di turno svolgono il servizio di reperibilità notturna, su chiamata, dietro presentazione di ■■■ medica urgente.

■■■ (Pavignano): *Dr.ssa Maria Pia Selucci*, via Ogliaro 18, tel. 015/561.340.

■■■ *Dr.ssa* ■■■, via Mazzini 22, tel. 015/54.13.16.

Occhieppo Sup.: *Franchini Bellucci*, p. Matteo 8/a, tel. 015/59.01.74.

Cossato: *Dr. Eusebio Frioloso*, ■■■ Garibaldi 61, tel. 015/93.370.

VETRINE IN GARA

LA STAMPA GIOVEDÌ 21 DICEMBRE 2000

Natale con noi!

■■■ CONCORSO ASCOM "LA MIGLIOR VETRINA DI NATALE"

Scelgo, quale migliore vetrina ■ Natale:

Nome o insegna del negozio

con sede in Biella, via - viale - piazza - corso

data

RITAGLIARE E ■■■ PRESSO LA SEDE ASCOM DI BIELLA - VIA TRIPOLI, 1 O ■■■ DIPENDENZE DI CAVAGLIA' E VALLEMOSSO.

Il tagliando può essere consegnato anche presso le edicole di Biella: Braga, via Pettinengo - Brapante, via Italia 78 - Cartolibreria Re, via Zara - del Ponte, via Milano, 5 - Due Erre, via P. Micca 13/d - del Tribunale, via Repubblica - del Villaggio, via Lombardia 11 - Fonsatti, via Garibaldi 23 - Lavino Zona, via Italia 25/a - Mina, P.zza S. Paolo 8 - Ravetti, via Filli Rosselli 97 - Sergi, via Lamarmora 30 - Giosab, strada della Nara 19.

Ultimi giorni del concorso promosso dall'Associazione commercianti. Vi partecipano tutti i negozi della città, sia del centro storico che delle vie più periferiche. Votare è facile basta ritagliare il coupon, esprimere il proprio giudizio e poi «imbucare» la scheda nella più vicina edicola o consegnarla nella sede di via Tripoli. I negozi più votati riceveranno una targa ■ l'abbonamento all'Ascom gratuito per l'anno 2001.

Il Consiglio approva il bilancio pluriennale di previsione 2001-2004

Cossato, il rincaro dei servizi

Tra gli aumenti scuolabus, asilo, centri estivi

Cristiano Giacomini

COSSATO

In una seduta durata fino a tarda sera (era iniziata alle 15) è stato approvato dal Consiglio comunale il bilancio pluriennale di previsione 2001-2004 con la dichiarazione di voto contrario di Polo e Lega Nord.

Le previsioni finanziarie del prossimo anno parlano di 24,9 miliardi di entrate, pareggiati dalle uscite, e di 6,8 miliardi di investimenti pari al 27% delle spese totali. I cossatesi dovranno pagare qualcosa in più soprattutto nei servizi sociali: le tariffe pre e post orario, lo scuolabus, l'asilo nido, i centri estivi cresceranno del 2,5% un aumento dettato dalla spirale inflazionistica.

«Tuttavia - ha precisato l'assessore alle finanze, Lorella Bianchetto Buccia - l'incremento in questo settore sarà compensato dalle esenzioni per le famiglie più bisognose. Al proposito l'amministrazione ha stanziato una somma di 70 milioni annui, il cosiddetto fondo di solidarietà».

L'Ici, invece, rimarrà ferma al 5,5 per mille, scendendo al 4 per la prima casa e salendo al 7 sulle proprietà immobiliari sfitte. L'addizionale Irpef aumenterà dello 0,4 allo 0,5%, mentre la tariffa sull'acqua subirà un leggero ritocco (lo 0,5 in più). Più cospicuo il rincaro sui rifiuti: il costo dell'immondizia passerà dalle 175 alle 195 lire il chilogrammo, «una lievitazione autodettata sia dal listino prezzi del Cosrab, sia dall'introduzione dell'Ecotassa regionale».

Il Consiglio comunale di Cossato. L'altra sera ha approvato il bilancio con i voti della maggioranza e le bordate dell'opposizione

L'assessore Bianchetto ha spiegato al proposito: «Le nostre tariffe rimangono comunque fra le più basse del Biellese, nonostante il servizio della raccolta differenziata sia fra i migliori del territorio. Questo risultato è stato ottenuto anche grazie alla volontà e alla cultura ambientalista dei cossatesi».

Sul fronte investimenti, il Comune spenderà quasi 7 miliardi (altri 8 sono stati stanziati dal 2002 al 2004). La voce più importante, che compare a bilancio, porta il nome di casa di riposo: 4 miliardi e mezzo, di cui ben tre sarebbero finanziati dalla Regione. Su questo punto il sindaco Scaramal ha usato il condizionale d'obbligo «che sarà abbandonato solo quando gli uffici di Torino ci daranno delle garanzie scritte». Ha segnalare inoltre la ristrutturazione dell'asilo di frazione Lorazzo per 1 milioni (anticipata già all'anno nuovo) e gli interventi alla fognaria delle vie Imer Zona, Vercellotto e del rio per circa 1 miliardo. Per quanto riguarda la viabilità cittadina ci saranno investimenti massicci, ma soltanto nel 2002 (più di tre miliardi in tre anni). Stesso discorso per gli istituti scolastici: la manutenzione straordinaria alle materne, alle medie e alle elementari sarà effettuata prevalentemente dal 2002 in avanti con un impegno di spesa superiore ai 2 miliardi.

Polemica

Cappa Verzone contro Scaramal

COSSATO. Sembrava una seduta sotto tono, a volte noiosa fra grafici e tabelle, invece all'improvviso è divampata la polemica, in seguito alla dichiarazione di voto dell'opposizione. Forza Italia, An e Lega, per bocca del Cappa Verzone, ha denunciato una serie di investimenti onerosi e tardivi a causa di quello che nel passato le amministrazioni di sinistra non hanno saputo e voluto fare» e poi più in generale «uno stato di stagnazione di cui la giunta è indirettamente responsabile come mera esecutrice, fedele e servile, delle decisioni del governo centrale».

Non si è fatta attendere la durissima replica del sindaco: «Le dichiarazioni hanno avvalorato il mio iniziale presentimento: l'opposizione rappresenta la nullità. I consiglieri hanno avuto tutto il tempo per elaborare emendamenti al bilancio di previsione e invece si sono preparati un discorso propagandistico pre-elettorale. Mi chiedo che interessi rappresenti questa minoranza, dal momento che in ogni Consiglio non c'è stata alcuna parvenza di proposta alternativa alle nostre decisioni». [c. gi.]

Le indagini

Tre denunce per truffe agli artigiani

OCCHIEPPO SUPERIORE. Tre uomini sono stati denunciati dai carabinieri con l'accusa di truffa. I militari di Occhieppo Superiore hanno individuato e denunciato Carlo L., 54 anni, residente a Viareggio e Antonio C., 37 anni, di Sirmione, accusati di truffa in ai danni di un artigiano residente in paese: i due uomini, che si erano spacciati per rappresentanti ufficiali di alcune importanti ditte produttrici di macchine da lavoro, gli avevano venduto diversi trapani e altri piccoli utensili per valore di milioni.

Solo qualche giorno dopo l'occhieppese ha scoperto che la merce acquistata non era originale, ma uno scadente prodotto con il marchio contraffatto.. L'artigiano si è così rivolto ai carabinieri denunciando la truffa.

Il secondo caso, sempre ai danni di un artigiano, si è verificato a Masserano. I militari della locale stazione hanno denunciato Giuliano F., 54 anni, presunto agente pubblicitario, residente a Scopello, accusato di avere raggirato un artigiano del luogo. Il vercellese avrebbe venduto uno spazio pubblicitario su inesistenti radio e giornali, facendosi pagare 100 mila lire. Trascorsi i tempi stabiliti nell'accordo e senza mai vedere il nome della sua azienda sui giornali indicati, l'artigiano ha sporto denuncia contro il vercellese. [f. p.]

LA PROVINCIA

OCCHIEPPO INFERIORE

Un corso di ricamo organizzato in biblioteca

L'assessore alla cultura Chiara Gavasso informa che in biblioteca si terrà ogni giovedì dalle 20,30 alle 22 a partire da gennaio un corso di ricamo. Continua invece con crescente successo il mercoledì sera, dedicato con lo stesso orario al «Caffé telematico» del programma Curzio Maltese. [d. sa.]

Incendio in magazzino, danni per 100 milioni

Sfiorano i cento milioni i danni provocati dall'incendio che l'altra sera ha distrutto un magazzino di via Castello, adibito a legnaia e ricovero per attrezzi, di proprietà di Piero B., 70 anni. La fiamme sono state spente in tempo dai vigili del fuoco, prima che si estendessero alle abitazioni. La causa del rogo, in cui sono andate in fumo alcune tonnellate di legna e piccole macchine agricole, potrebbe essere un corto circuito: stanno indagando i carabinieri di Cavaglià. [f. p.]

OCCHIEPPO INFERIORE

Rubato in casa un piccolo tesoro

Ammonta a svariati milioni il bottino del furto commesso ai danni di Antonio A., 34 anni, residente in paese. Dopo aver forzato una finestra, i ladri sono entrati nella sua abitazione riuscendo a scovare dove il proprietario teneva numerosi oggetti d'oro tra cui una ventina di anelli, due orologi, alcuni collier oltre a catenine, spille e collane. I ladri sono entrati in azione anche a Salussola, dove in casa di frazione San Secondo hanno asportato un televisore e un videoregistratore. A Biella invece è sparita una bicicletta, che il proprietario aveva lasciato chiusa con una catena in via Sant'Eusebio. Infine la polizia è intervenuta in forze a Vigliano in via Milano, per un allarme-furto: nel frattempo i ladri sono già fuggiti. [f. p.]

TRIVERO

Le lezioni per la patente di radioamatore

La sezione Ari di Trivero organizza un corso di preparazione per il conseguimento della patente di «operatore di stazione di radioamatore». Le lezioni avranno una durata di 8 mesi e cominceranno il 9 gennaio 2001 alle ore 21, presso la sede della sezione in via Roma 40 a Vallemosso. (m. ch.)

BIELLA

Hashish in casa, un giovane arrestato

Quasi sette etti di hashish di ottima qualità sequestrati a un giovane arrestato (dopo la convalida, il gip ha concesso a Luca M., 20 anni, gli arresti domiciliari con la possibilità di raggiungereb il posto di lavoro). L'operazione è stata condotta dai carabinieri. Il giovane era da tempo nel mirino dei militari, che nei giorni scorsi hanno deciso di intervenire, facendo irruzione nel suo appartamento. Perquisendo la casa, i carabinieri hanno scoperto in un armadio parecchi panetti di hashish. [f. p.]

Da febbraio il servizio sarà attivo nell'arco dell'intera giornata

«118» a Cavaglià e Salussola

Il soccorso è operativo dalle 8 alle 20

Si rafforza nel Biellese il servizio di soccorso del «118» con iniziativa dell'Asl. Ora è operativo anche a Cavaglià e a Salussola

CAVAGLIA'

Si estende nel Biellese l'attività del «118». L'Azienda sanitaria informa che da ieri il servizio è stato attivato anche nelle aree di Cavaglià e di Salussola.

Le chiamate di soccorso per accelerare i tempi, vanno fatte alla centrale operativa di Biella, al numero verde 80-120118, ma rimane comunque operativo anche il «118»: il nuovo servizio è operativo nelle ore diurne (dalle 8 alle 20) in gennaio, mentre da febbraio l'attività di pronto intervento sarà in grado di coprire le 24 ore.

Questo risultato si deve alla trasformazione dell'attuale «ambulanza di base» con a bordo solo i volontari addestrati al supporto delle funzioni vitali e operante a Cavaglià in un'ambulanza «medicalizzata»; in questo caso i volontari della Croce Bianca affiancati da un medico e da un infermiere professionale. [d. sa.]

L'amministrazione ha approvato la vendita

Magnano, polemica sul fabbricato Arci

MAGNANO

I consiglieri di minoranza Salvatore Zappalà (capogruppo), Secondo Bena e Luciano Enrico intervengono in merito alla votazione in consiglio per la vendita del fabbricato Arci.

Scrive Zappalà, che si è astenuto: «La vendita dell'immobile Arci, secondo la maggioranza, porterebbe un introito di 280 milioni, il restauro ne costerebbe 180 mentre per casa Busato, in vendita sulla piazza adiacente, il comune spenderebbe 460 milioni. Non credo che la vendita dell'immobile possa dare più di milioni e la sua ristrutturazione non dovrebbe superare i 50. Quindi l'esborso del Comune non sarà inferiore ai 200 milioni in più rispetto la conservazione dell'attuale edificio Arci. Se che non siamo in possesso di alcuna relazione tecnica né un progetto di massima su come sarebbe il futuro Arci stesso».

Non critico Bena, che si opposto: «Il fabbricato che si vuole vendere fu acquistato nell'83 per totale di 65,7 milioni. Il Comune a quell'epoca possedeva somma necessaria e i cittadini intervennero anticipando in un mese ben 31 milioni, resi cinque anni senza interessi. A questo punto mi chiedo: è possibile che l'attuale giunta voglia far votare cessione questo bene senza prima averne informato chiaramente e nei dettagli tutta la popolazione?».

Luciano Enrico (il quale si è astenuto), aggiunge: «L'iniziativa non è priva di interesse ma non sento di dare parere positivo perché siamo senza preventivi. Inoltre il progetto non è ancora studiato a fondo e le conseguenze anche non sono valutabili».

La parola spetta dunque al sindaco Vilma Cullati: «L'operazione è finalizzata all'acquisto di una casa che, debitamente restaurata, contribuirà a dare vita alla piazza esaltandone le sue caratteristiche e l'Arci vi troverà adeguata sistemazione. Tengo a precisare che l'attuale inquilino che si è presentato come interessato all'acquisto mi ha riferito di aver iniziato le trattative con la passata amministrazione». [d. sa.]

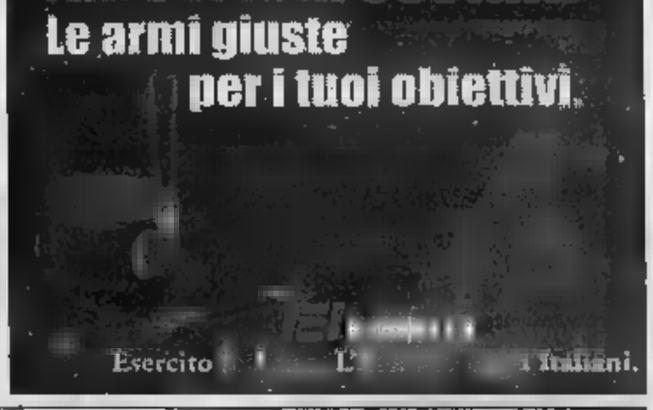

Sottoscrizione aperta dal «Su Nuraghe» di Biella

Una cura per Gianpasquale giovane malato di leucemia

Prosegue la raccolta di fondi a favore di Gianpasquale Cossu, malato di leucemia mieloide cronica. Il giovane è stato «adottato» dal circolo culturale sardo «Su Nuraghe» che, appunto, ha avviato una raccolta di denaro per sostenere la famiglia nelle costose cure.

Una vita travagliata è irta di difficoltà quella di Gianpasquale; affetto sin dalla nascita da favismo, le condizioni si sono aggravate nel novembre '99, quando i medici gli hanno diagnosticato la leucemia mieloide cronica, malattia dalla quale c'è una speranza di guarigione con il trapianto di midollo osseo. Purtroppo nessun familiare è risultato compatibile e solo dopo un anno di ricerche è stato possibile trovare un donatore, un giovane americano.

Attualmente Gianpasquale è ricoverato all'ospedale di Pavia, ma fra pochi giorni sarà dimesso e a questo punto inizieranno i problemi per la sua famiglia, monoreddito (il ragazzo non ha il padre): la mamma, Cesarina, si troverà ad affrontare le ingenti spese per il proseguo della terapia. Gianpasquale per continuare la cura dovrebbe vivere a Pavia per parecchi mesi in un appartamento sterile per scongiurare ogni forma di ricaduta.

Così «Su Nuraghe» ha aperto una sottoscrizione: chi vuole può far pervenire un'offerta sul conto corrente bancario nr 131800/2 intestato «Circolo Su Nuraghe», all'agenzia 3 di Biverbanca in via Dante a Biella.

E' inoltre possibile contribuire alla spese per le cure di Gianpasquale acquistando nella sede del circolo, in via Galilei 11, il libro di poesie scritto dal giovane e intitolato "Verso il nulla". [r. mo.]

Natale sul Lago di Viverone
Albergo Ristorante Royal
Viale Lungo Lago
Viverone - tel. 0161.987038 - 98142

Cena degli Auguri con ricco menù di prodotti tipici Piemontesi e musica dal vivo. **Tutto compreso**

Domenica 31 dicembre
Gran Cenone di Capodanno e proseguimento in sala da ballo "Dancing La Palafitta" con orchestra
Cenone con brindisi di fine anno **£ 95.000 bevande incluse**

Cenone con ingresso al dancing "La Palafitta" **£ 150.000 tutto compreso**

"Dancing La Palafitta"
Viverone - Tel. 0161.987038

Lunedì 25 dicembre
Serata di Natale con l'orchestra" Lino e i Gabbiani"

Domenica
Veglionissimo di Capodanno con l'orchestra" I MASTERS"
Ricco buffet e a mezzanotte grandi auguri con spumante e cotillons.
compreso **£ 75.000**

gradita la prenotazione

Risparmi fino a un terzo e leggi un mese in più.
LA STAMPA

MAROCCHINO BRANDALE
SANTHIÁ - Corso XXV Aprile, 24
Telefono 0161 931734
PAVIMENTI • RIVESTIMENTI • ARREDO BAGNO
Auguri di Buone Feste

Sono arrivati gli SCONTI di NATALE

Inizia il Grande Natale di Risparmio De Fabiani con prezzi ancora più bassi

Cellulare
Ericsson T28
il quarzito più piccolo.
il disponibile con un'ampia gamma di colori che accresce il fascino del suo design
compresa
SCHEDA RICARICABILE
499.000

IN REGALO

TV color cuadri
Samsung TB1405
~~529.000~~
450.000

TV color 28"
Panasonic TX28CK1
~~720.000~~
658.000

VHS
Panasonic R20EC
~~699.000~~
599.000

Macchina da caffè
Ariete 309
~~149.000~~
99.000

IN REGALO

Cellulare
Nokia 3310
l'ultimo nato in casa Nokia, pesa 133 gr. dual band, display grafico a quattro linee, fino a 260 ore in stand-by
compresa
SCHEDA RICARICABILE
449.000

Hi-Fi
Samsung MMN2
~~238.000~~
198.000

Lavatrice
Ariston AF554TP
~~529.000~~
449.000

Autoradio
Kenwood KRC178R
~~259.000~~
198.000

Rasoio elettrico
Philips HQ8463
~~239.000~~
199.000

Forno a microonde
Moulinex ACY42L
~~329.000~~
279.000

Scopa elettrica
Rowenta RU850
~~120.000~~
99.000

Stampante
Lexmark Z11
~~129.000~~
99.900

Computer
Celeron 600
Cpu Intel Celeron 600 MHz, mother board 133 MHz chipset Pro Via, cd-rom Creative 52x, modem fax 56 k, Windows 98 SE ita, altoparlanti, Monitor 15"
1.799.000
iva inclusa

Monitor inclusa

anche al MATTINO

In più... Da De Fabiani Euronics, un meraviglioso regalo.

Il Natale di De Fabiani Euronics ti piacerà un sacco. Ti regaliamo uno splendido borsone da viaggio multiuso con portabiti estraibile con soli 600.000 lire di spesa.

In caso di esaurimento scorte verrà consegnato un regalo differente, ma di uguale valore.

Borsone multiuso con portabiti estraibile.

Tutte le offerte sono valide fino ad esaurimento scorte - salvo errori tipografici - Le immagini sono puramente esemplificative del prodotto

APERTO TUTTE LE DOMENICHE

omnitel telecomunicazioni cellulari
WIND TuttoWind

Pagamenti personalizzati
CartaSi Pago BANCOMAT VISA

DE FABIANI Center

D+

EURONICS

COSSATO - QUAREGNA (BI) via Martiri della Libertà, 28/34 tel. 015.9841649
QUARONA (VC) via Gibellino, 2 a/b tel. 0163.430982
BORGOSESIA (VC) via V. Veneto, 6 tel. 0163.209065

Hanno occupato un'area periferica lasciandola piena di rifiuti

Trino, sgombrata in 48 ore carovana di nomadi Rom

TRINO. Quarantotto ore di preoccupazione per i trinesi a causa della presenza di una carovana di nomadi. Gli zingari slavi arrivati in città, provenienti da Lamporo, nella tarda mattinata di lunedì, roulottes e numerose macchine: circa 35 nomadi, adulti e bambini, si sono accampati nella zona industriale, nei pressi di via Vercelli.

La popolazione si è accorta subito dell'insediamento sia perché ha visto alcuni Rom gironzolare per le vie cittadine, sia perché ha notato i movimenti di carabinieri e polizia municipale, che hanno provveduto ad identificare i nuovi arrivati. La situazione è stata comunicata al sindaco Alessandro Serra che, valutata l'impossibilità di ospitare i Rom poiché il Comune di Trino non possiede un'area attrezzata, martedì ha emesso un'ordinanza di sgombero immediato. Il provvedimento è stato notificato in serata dalla polizia municipale e dai carabinieri, e i nomadi hanno garantito di abbandonare lo spiazzo nella mattinata di ieri, assicurando di ripristinare l'area in cui l'avevano trovata al loro arrivo.

Nella notte che ha preceduto la partenza degli zingari, i carabinieri hanno garantito un servizio di prevenzione con tre pattuglie dei comandi di Desana, Trino e del N.O.R. di Vercelli. Effettivamente l'area è stata abbandonata ieri intorno alle 8,30. Peccato però sia sul posto siano rimasti i segni del passaggio della carovana: immondizia di ogni genere. [sa. ll.]

A bordo di otto roulottes e di alcune auto 35 nomadi si sono accampati nella zona industriale di Trino nei pressi di via Vercelli

ANCORA GRAVE IL BIMBO DI BORGOSESIA

BORGOSESIA. Sono stazionarie le condizioni del piccolo rimasto vittima di un grave incidente sugli sci a Mera. Il bambino di sei anni, residente con la famiglia a Borgosesia, è ancora ricoverato in prognosi riservata nel reparto di rianimazione dell'ospedale «Maggiore» di Novara dove era stato trasportato con l'elicottero subito dopo la tragedia. I medici non se la sono ancora sentita di dichiararlo fuori dal «pericolo di vita» per il grave trauma cranico riportato insieme ad altre fratture. Di come siano andate le cose domenica, tra le 13 e le 13,30, al fondo della pista Colma si sa invece poco: i primi ad accorrere sul posto hanno detto di aver trovato il bambino in stato di choc e gli sci totalmente distrutti. Il soccorso è stato compiuto con l'elicottero con il sindaco Luigino Balaudo sottolinea quanto sia indispensabile, almeno nel periodo della stagione sciistica, la presenza a Scopello dell'ambulanza medicalizzata del «118», servizio attualmente sospeso. [l. fo.]

Dopo l'assemblea dell'Ovest Sesia, via libera anche dal Consiglio dei delegati

Baraggia, pronti alla «fusione»

Doppio sì allo statuto del nuovo Consorzio

Al Consiglio del Consorzio della Baraggia hanno preso parte anche il Ragioniere dello Stato, Monorchio e il presidente dell'Ovest Sesia, Calcagno [GREPPI]

VERCELLI

Celebrati i anni Fondazione, il Consorzio di Bonifica della Baraggia Vercellese è pronto alla fusione storica con l'Associazione di irrigazione Ovest Sesia che porterà alla creazione del Consorzio Ovest Sesia Baraggia. L'assemblea dell'Ovest Sesia e il Consiglio dei delegati della Baraggia hanno approvato lo statuto del nuovo ente unito. Abbiamo già riferito la cronaca dell'approvazione dello statuto da parte dell'assemblea Ovest Sesia.

Occupiamoci, adesso, di quello del Consiglio dei delegati della Baraggia che si è radunato sia per prendere l'importante decisione per festeggiare il cinquantennale del Consorzio. Erano presenti il presidente Carlo Goio, i vice presidenti Gian Cesare Gariazzo e Luigino Casalotti, il direttore generale Carmelo Iacopino, la segretaria Silvana Rosso, l'ingegner Alessandro Iacopino ed i consiglieri Eugenio Ariagno, Renato Bonora, Carlo Brustio, Delmo Calciato, Neri Capponi, Francesco Cerri, Francesco Decaroli, Giancarlo Ferraris, Gualtiero Fiorio, Renzo Gelsomino, Domenico Goio, Santi Angelo Prato, Giovanni Ranghino, Romano Riccardi, Gian Luigi Richieri, Claudio Viola (per il Comune di Villarboit), Giancarlo Sottura (Comune di Buronzo), Roberto Vaglio, Per Mario Varalda i revisori dei conti Piero Cuzzotti e Alessandro Regis. Era presente anche il presidente onorario del Consorzio, Renzo Franzo e, all'ultima parte della riunione, ha preso parte anche il presidente dell'Ovest Sesia Roberto Calcagno.

Ospiti d'onore della seduta il Ragioniere generale dello Stato Andrea Monorchio e Gianfranco Saraca, presidente della Commissione Attività produttive, Commercio e Turismo della Camera. Ha detto tra l'altro Monorchio: «Guardando al Consorzio di Bonifica verrebbe subito da dire: tanti anni, li dimostra, dato che l'Ente per mezzo secolo non significa soltanto festeggiare un avvenimento. In questo caso vuol dire puntare l'obiettivo su come un territorio è riuscito a cambiare anche grazie agli sforzi fatti da un Ente che ha sempre voluto essere adeguato ai tempi e all'evoluzione del territorio stesso». [e. d. m.]

Ad Asigliano e Gattinara elezioni rinviate

Sindacati della scuola è «Gilda» la più votata

VERCELLI

Vittoria della Gilda alle elezioni per il rinnovo delle rappresentanze sindacali unitarie della scuola. Anche se i dati non sono ufficiali e in due istituti si voterà a metà gennaio, l'associazione professionale degli insegnanti (la scalzato Cgil e Cisl, da sempre le sigle che godevano dei maggiori consensi.

Si è votato in 28 istituti su 30 della provincia. Al «comprensivo» di Asigliano le operazioni preliminari non si sono concluse in tempo mentre al «comprensivo» di Gattinara non è stato raggiunto il quorum. Per ora, che ha conquistato il 33 per cento dei suffragi e 27 seggi ottenendo la maggioranza dei consensi in 14 scuole e la maggioranza assoluta in sei. Le seguono Cgil (28 per cento, 26), Cisl (21 per cento, 17), Uil (13 per cento, 9) e Snals (5 per cento, 5). Sono i dati forniti dalla stessa associazione professionale che la Cisl in parte, rivendicando a sé un seggio all'istituto comprensivo di Crescentino.

«Essere la sigla più votata in provincia - commenta Pierangelo Clerico -, considerando che in sei istituti siamo riusciti a presentare alcun candidato e che i nostri voti solo dai docenti, non fa altro che confermare l'importanza di Gilda nel panorama scolastico e sindacale». E, tra l'altro, si fa che a Gattinara il mancato raggiungimento del quorum è stato determinato dall'assenza della lista dell'associazione presentata in ritardo.

Non una frecciata. «I docenti - conclude Clerico - ora chiedono che quanto espresso dai voti si materializzi nella giusta considerazione nei confronti di un'associazione professionale che vive la Scuola veramente».

Sul fronte degli scioperi c'è infine da registrare la bassissima percentuale di astensione - circa l'1,5 per cento - alla protesta indetta per lunedì dallo Snals che contestava l'esiguità dell'aumento degli stipendi degli insegnanti. [r. v.]

Editoria valsesiana

«Notizia Oggi» Pera Mut nuovo direttore

Avvicendamento alla direzione di «Notizia Oggi», il bisettimanale valsesiano in ogni lunedì e giovedì. Dal numero di oggi giornale firmato Pier Carlo Pera Mut. Stefano Di Battista ha lasciato la direzione del periodico dopo otto intensi anni, durante i quali la testata ha saputo affermarsi oltre i confini valsesiani aumentando la sua diffusione in Valsessera, nel Triverese e nella zona di Borgomanero. Pera Mut, 35 anni, già caporedattore e responsabile delle pagine di economia della Valsessera, rappresenta la continuità essendo stato, in questi anni, il più stretto collaboratore di Di Battista. Nel suo saluto l'ex direttore ha scritto «la mia strada si divide qui» e ha fatto i complimenti alla redazione definendola «la squadra migliore che potessi immaginare». Pier Carlo Pera Mut, nell'editoriale pubblicato questa mattina, promette il massimo impegno per crescere ancora qualitativamente. [l. fo.]

Su Quarta Rete Nord

Uno Speciale televisivo per il «Pimpi»

VERCELLI. Oggi, alle 19,15, Quarta Rete Nord trasmetterà un'intera puntata del suo «Speciale» dedicata a Renzo Roncarolo, il popolarissimo «Pimpi» che si è spento il 23 novembre scorso, a 84 anni.

L'emittente televisiva di via Trento è riuscita a trovare tre filmati del '79 (quando ancora la televisione era di Foa e si chiamava «Videovercelli»), dove Roncarolo si esibisce prima con Franco Alessio (componente della band musicale «Pimpineide»), qui in un esilarante finto blues ed infine come poeta dialettale, con la spassosa «Patlinin cara».

Roncarolo

Presentato da De Maria, lo «Speciale» è centrato ricordi di Gianmario Vanzini, cantante ufficiale della «Pimpineide» fin dagli Anni Cinquanta, e amico di Roncarolo. [d. b.]

SUCCESSO PER LA MARATONA BENEFICA DI TELETHON

Raccolti 76 milioni per la lotta alla distrofia

La maratona benefica di Telethon, che la provincia ha coinvolto Vercelli, Santhià e Borgosesia, ha raccolto 76 milioni da destinare alla lotta alle malattie genetiche e alla distrofia muscolare. L'iniziativa, dalla Bal, e nel capoluogo da un attivissimo Gigi Tommasini, ha coinvolto il mondo della scuola, dello spettacolo e dello sport, come dimostra anche l'immagine da Renato Greppi al Piola: i giocatori della Pro Vercelli, tra i primi a donare per Telethon, domenica pomeriggio hanno chiamato anche i colleghi della Pro Sesto per innalzare sul campo lo striscione preparato dalla nazionale del lavoro.

Fra i tanti protagonisti ricordare, anche lo spadista vercellese Maurizio Randazzo, che (con il annuncio televisivo di Massimo Giletti) ha offerto all'incanto la maschera con cui conquistato la medaglia d'oro Atlanta, i calciatori della Juventus che hanno all'asta le loro maglie firmate, le professionalissime hostess dell'Istituto «Lanino» e infine le tre battagliere associazioni Forta Torino (Nuovi Orizzonti, Donne ed Alpini) hanno movimentato il pomeriggio sabato.

Il ristorante Pizza e Cucina

augura a tutti BUONE FESTE
e BUON ANNO
Ricorda che sono aperte le prenotazioni
per il PRANZO DI NATALE

Pizza e Cucina
Ristorante
Via M. Libertà, 67 13836 Cossato (BI)
Telefono 015 921084
Chiuso il lunedì

gli annunci economici
nel Biellese si leggono su
la piazza
DOMI 15 GIORNI IN EDICOLA
IN OGNI NUMERO
• elenco di
• bandi di
• vendite giudiziarie
• appalti
• concorsi di previsioni
e le
di LOTTOMANIA

RTL TORINO
la voce che ogni giorno ti racconta quello che accade nella tua regione. Notizie, sport, eventi, manifestazioni, mostre, supermercatini ... insomma tutto quello che può essere di tuo interesse lo trovi su RTL TORINO!
Tel. 011 6524611
Fax 011 6524639
BIELLA e Provincia
FM 94.500
RTL TORINO
LA RADIO CHE TI ASCOLTA

Risparmi fino a un terzo e leggi un mese in più.

Tariffe abbonamenti 2001

	Annuale		
	Metropoli* (1.250 lire a copia)	Postale (1.000 lire a copia)	Edicola (1.350 lire a copia)
7 gg. sett.	449.000	359.000	413.000**
6 gg. sett.	385.000	308.000	354.000
5 gg. sett.	321.000	257.000	296.000

	Semestrale		
	Metropoli* (1.250 lire a copia)	Postale (1.000 lire a copia)	Edicola (1.350 lire a copia)
7 gg. sett.	225.000	180.000	207.000**
6 gg. sett.	193.000	154.000	177.000
5 gg. sett.	160.000	128.000	148.000

*Sulla Torino città, Provincia e Hinterland
**Inclusa la domenica in Torino città

LA STAMPA
L'abbonamento. Il bello di ogni giorno.

DA GIOVEDÍ 21 DICEMBRE

SOLTANTO DA CARREFOUR!

SOLO FINO A DOMENICA 24 DICEMBRE*

*Offerta valida negli ipermercati con insegna Carrefour, Continente, Euromercato, escluso il punto vendita di San Filippo del Mela (ME), salvo esaurimento scorte.

L.9.800/kg € 5,06

FILIERA QUALITÀ CARREFOUR

DOMENICA 24 DICEMBRE SIAMO APERTI DALLE ORE 8.30 ALLE ORE 20.00

Euromercato

CONTINENTE

Carrefour è di parola.

Da Alba l'appello di Petrini: «I produttori devono impegnarsi concretamente per la tutela delle colline»

Segreti di barolo e barbaresco nell'Atlante «slow» dei vigneti

ALBA

Il giorno della presentazione dell'«Atlante delle vigne di Langa ovvero i grandi cru del Barolo e del Barbaresco», Carlin Petrini strigliò i produttori e li invitò a investire concretamente per la tutela e il recupero di quelle colline da cui hanno avuto così tanto.

Il luogo scelto dal «vate» di Slow Food per la filippica in difesa di Langhe e Roero è il Teatro Sociale, di momento, l'illustrazione a un «parterre» di grandi del vino del volume che svela segreti e dettagli sui confini dei «cru» ignoti anche a chi vive sulle colline dove maturano i figli più nobili del nebbiolo. Pagine in cui vigneto per vigneto sono descritte le esposizioni al sole, l'altitudine, la composizione del suolo e le notizie sulla qualità delle uve.

«Ho vissuto questa impresa editoriale - dice Carlin Petrini - come atto d'amore per queste terre e accanto al lavoro realizzato nei nostri grandi vigneti del Barolo ora si affianca, in un unico volume, la descrizione dei terreni del Barbaresco».

Dal '90 sono trascorsi dieci anni importanti per il valore dei vigneti e per il prestigio dei produttori. Proprio di qui Carlin Petrini parte con un appello forte: «Queste colline vi hanno dato tanto, ora bisogna pensare a reinvestire, a valorizzare, tutelare e riscoprire». Petrini chiede un impegno concreto, invita il mondo del vino a guardare oltre l'enogastronomia a «salvare» - senza stravolgere - le bellezze di un territorio dove i «tajarin» rischiano di non essere sufficienti per mantenere le attuali presenze turistiche. Una riflessione che arriva proprio quando in tanti puntano ad aumentare la ricettività alberghiera, e, forse, a costruire con poche fondamenta. [L.F.]

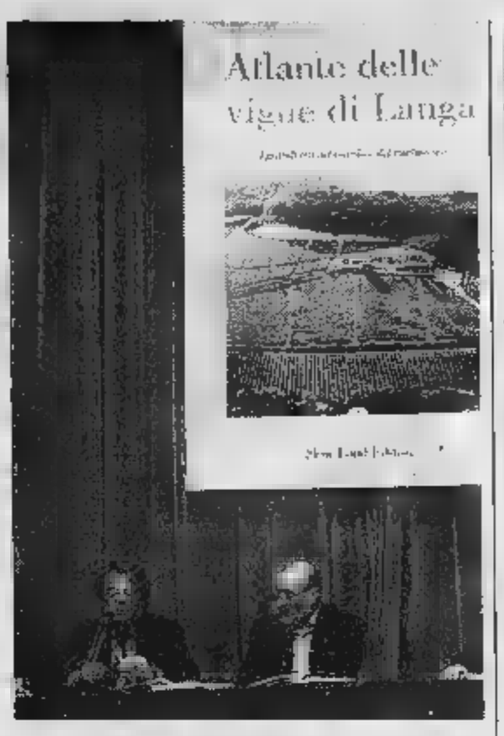

A lato, il pubblico di produttori al Teatro Sociale di Alba sopra «Carlin» Petrini durante la presentazione di ieri

Moscato: da Bruxelles sì agli aiuti

Sarà finanziata la distillazione di 120 mila ettolitri

Filippo Larganà

L'Unione europea ha approvato la distillazione dei 120 mila ettolitri di moscato d'Asti vendemmia '99 invenduti e ancora stoccati nelle cantine sociali. Il via libera è arrivato direttamente da Bruxelles, dopo una riunione dei ministri dell'Agricoltura.

Il nulla osta comunitario suggella l'ultimo atto di una vicenda complessa. La distillazione era stata chiesta nel giugno scorso dal neopresidente dell'Assomoscato, Giovanni Satragno come «unica soluzione per azzerare il comparto e tentare un rilancio in grande stile». Ora Satragno, che è produttore vinicolo e sindaco di Loazzolo si dichiara soddisfatto. «Abbiamo affrontato anche forze sociali e politiche contrarie, convinte dell'impercorribilità del progetto, che è doloroso ma necessario». Impegnato in una serie di incontri con i viticoltori (questa sera sarà a Castiglione Tinella) Satragno, rammenta gli incontri dei mesi scorsi al Ministero dell'Agricoltura di Roma, e coi funzionari Agea, l'ex Aima, che si occuperà dello smaltimento delle eccedenze. In una nota ringrazia i politici «che hanno dato una mano a superare lo stallo»; il ministro alle Politiche agricole, Alfonso Pecoraro Scanio, e i parlamentari Lino Carlo Rava (alessandrino) e gli astigiani Giovanni Saracco e Vittorio Voglino.

Le operazioni di distillazione partiranno tra gennaio e febbraio 2001; il moscato sarà avviato alle distillerie per la trasformazione in biocarburante (alcol combustibile). Il costo dello smaltimento è tra i 30 e i 40 miliardi di cui 6 da fondi Ue e il resto da stanziamenti pubblici nazionali. Domani a Torino si riunirà la commissione paritetica (parti agricola e industriale) per valutare anche il momento del mercato sperando in una forte ripresa delle vendite di «Asti» in questi giorni di brindisi.

GIRO diVITE

Gli auguri delle facce da vino

Sergio Miravalle

Permettete alcune considerazioni di «augurilogia»: ovvero lo studio degli auguri ed in particolare dei biglietti che in questi giorni arrivano per posta, nonostante le e-mail, i messaggini sui cellulari e le telefonate. Gli auguri, almeno a Natale, c'è ancora chi li scrive e fa piacere riceverli.

Nel mondo del vino, fino a pochi anni fa, il bigliettino medio era un austero cartoncino color paglia, con indirizzo, eventuale marchio e breve frase augurale. I più azzardati lo arricchivano con il disegno di qualche artista, reclutato e normalmente pagato in bottiglie, per dare un tocco di novità alle loro etichette. C'era chi si affidava all'immagine di pievi e castelli e le cantine erano rigorosamente polverose con ragnatela d'ordinanza. Peccato non averli tenuti. Testimoniano meglio di tante parole, come il mondo, anche quello del vino, sia cambiato e abbia fatto dell'immagine uno dei perni attorno al quale ruotare.

Volti di produttori in biglietti natalizi e nuova bottiglia di nome «Alfiera»

Ed eccoli i nuovi biglietti d'auguri del Duemila e dintorni: colorati, evocanti plurilingue (giapponese compreso) e soprattutto con le facce dei produttori in primo piano: facce da vino, non più timorose e nascoste, ma orgogliosamente in primo piano, per dire che in quella bottiglia ci sono loro, le loro fatiche, le speranze, i sogni. Loro e non un nome inventato dalle agenzie di marketing.

Tra i primi alcuni «grandi» come la famiglia Bologna-Braida di Rocchetta Tanaro che appare in cantina con le figure fustellate in una sorta di presepe enologico. Ora arrivano allegri ritratti d'interni con l'intero gruppo di famiglia schierato, dai nonni ai nipoti (i Garberoglio e i Ferro della Ca'd Carussin di San Marzano Oliveto augurano gioia e felicità attorno ad una gigantesca cuccagna in vimini). E poi ci sono quelli sorridenti tra i filari, o a cavalcioni su una barrique, altri che abbracciano bicchieri colmi e li alzano in controluce con sguardo sognante e un tocco di rosso. Franco Zoccola, presidente della cantina sociale di Ricaldone, (250 soci, 12 miliardi di fatturato) mostra due bicchiere di cristallo di rosso e un altro di bianco e sembra chiedere: quale preferite?

Tutti i rappresentanti delle aziende del Consorzio tutela vini d'Asti e del Monferrato hanno fatti ritrarre, in una bella immagine sotto un grande albero (a proposito, il nome della nuova bottiglia che il sodalizio proporrà, d'intesa con l'Avir, è «Alfiera», scelto dopo un sondaggio-concorso tra i consumatori).

Gli auguri, si è detto, sono lo specchio di come è mutata l'immagine del mondo del vino. Dai primi rigorosi ritratti in studio di Toni Thorimbert, per i due volumi dei «Vignaioli storici» di Veronelli nel 1987, alla crescente visibilità «live» di oggi, con media e non solo.

E per tanti volti che si fanno uno ci ha lasciati: Giuseppe Boffa, patriarca della «Pio Cesare» di Alba. Uomo del vino tutto d'un pezzo, lascia al figlio Pio una prestigiosa eredità enologica. Un brindisi alla sua memoria.

Splendid Park Hotel

Ringrazia

tutti coloro che hanno accolto l'invito partecipando all'inaugurazione. Un grazie anche a chi, non potendo presenziare, ci ha inviato gli auguri credendo nel nostro progetto.

Il ristorante dello Splendid Park Hotel
vi aspetta per trascorrere insieme
le feste di Natale

Venerdì piano bar

VARALLO SESIA (VC)
Via T. Rossi, 17/1
Tel. 0163.53992/3 0163.52801

AGORA' Palace HOTEL

"ROOF GARDEN GRILL RESTAURANT" - Via Lamarmora 13/a - BIELLA
Per prenotazioni o informazioni: 015-8407324

PRANZO DI NATALE
25 Dicembre 2000 ore 12.30
MENU'

L'Isola degli aperitivi con frivolezze calde e fredde

***

Il Culatello di Zibello con radicchio spadone di Treviso alla grappa

***

Il Gratin di capesante, scampi e punte di asparagi in cofanetto di sfoglia ai semi di papavero

***

Il Risottino mantecato allo champagne con ragù di spugnole

***

La Finissima di branzino, storione e salmone con spicchi di pomodorini all'aneto

***

Il Sorbetto al mandarino e pepe rosa

***

Il Cappone farcito in salsa delicata al tartufo patatine novelle dorate e champignons alla mentuccia

***

Il Panettone ed il Pandoro e mousse alla frutta esotica

***

Il caffè espresso con torroncini e friandises

Dalla nostra cantina.....

Vigna Pian del Tufo di Barni Busnengo
Roero rosso Brik d'America e Marsaglia
Montelera riserva Talento e Asti Spumante Martini

Lire 75.000 bevande incluse

Domani sera a Borgosesia arriva Regenna Burden

Urban gospel a Varallo

Sabato lo show dei «CiTiZeN K»

Giovanni Barberis

VARALLO

Sabato arrivano al Teatro Civico i CiTiZeN K. Il repertorio? Ma è «urban gospel»!

Non si tratta un gruppo che si muove sulla linea della consuetudine, anche se le ispirazioni arrivano da matrici religiose nere. Fanno un gospel fuori dagli schemi - come si narra nella presentazione del loro tour italiano (questa data l'unica per il Nord d'Italia) - «hanno apportato un cambiamento radicale all'immagine del canto spirituale, con una "lettura" aggiornata per il ventunesimo secolo». Oh yes: insomma, un gruppo vocale non conformista, per un progetto che si distanzia decisamente dai canoni di altri «choirs». Quindi l'inte- per i CiTiZen K cherà di certo!

Il concerto è organizzato dall'assessorato Cultura del Comune. Inizio alle 21. Ingresso ro. Dopo la performance in piazza Vittorio, distribuzione di vino brulé a cura dell'Alpàa.

E restiamo alle atmosfere natalizie, all'insegna degli spirituals. Anche quello più legato alla tradizione, Alleluja!

I «CiTiZeN K» fanno tappa con il loro tour al Teatro Civico di Varallo

possiamo non citare Regenna Burden and Gospel Sisters, dopo il clamoroso successo ottenuto nella chiesa della confraternita di San Bernardino a Crescentino, la settimana scorsa.

Al teatro della Pro Loco di Borgosesia, per la rassegna «Blues al femminile» ideata dal Centro Jazz Torino con l'organizzazione della Regione e dell'assessorato Cultura della Provincia, alle 21 di domani ci saranno proprio Regenna e le sue sorelle spirituali Barnett Ellis, Sabrina S.Hailes e Melisha M.Meadow. Proporranno un repertorio di innodie ritmate all'estremo, potenziate da una robusta sezione che vede Keith Laws alle tastiere, Eddie Withe al basso e Jeffrey L. Owens alla batteria.

Ponderano, una raffica di concerti non-stop da questa sera fino a Natale

Babylonia, notti live a colpi di metal e ska

PONDERANO

Il live non si ferma per fine settimana natalizio del Babylonia. Sotto l'albero patron Zaffino ha messo ben attro ti ed una disco-night, il stasera lunedì.

I riflettori s'accendono alle 21,30 sui «Jet Set» e sui «Rue bateclan». Lo show, ad ingresso libero, dedicato alle band emergenti locali e risponde al titolo di «Biella rock n'roll explosion». Domani sono di turno i «Fucking Drill», per un tributo ai «Pantera», un progetto live nato portato avanti da un metal piemontese ideatore e promotore di questo omaggio alla band trash-metal per eccellenza degli ultimi 10 anni. In tre anni di intensa attività il quartetto di Canelli ha collezionato cd auto prodotti (ben recensiti dalla stampa specializzata) e più di un centinaio di concerti (tra e brani originali). Il loro concerto ripercorrerà le tappe più significative di tutta l'attività discografica del gruppo texano (porte aperte 22,30, ingresso 10 mila lire).

Sabato invece tornano i veneziani. Dopo i «Pitura Freska», qu settimana sarà la volta dei «Fahrenheit 451» che dedicano il loro repertorio ai ritmi veloci e solari dello ska. Il gruppo è esploso nel '98 con il video di «Uccidiamo il chiaro luna», che ha il premio Duel al meeting delle Etichette Indipendenti ed diventato Video Italia Videomusic un'altissima rotazione. Sono numerose le loro apparizioni su radio e le performance in infuocati in Italia. E' fra l'altro in stampa il singolo «Cammina cammina», prodotto da Dr.Duse dei Pitura Freska e presto arriverà anche il nuovissimo video in animazione tridimensionale (apertura alle 22,30, ingresso mila lire).

Domenica, 24, c'è «Micromonde con Skinner dj di Radio Torino Popolare mentre lunedì sarà la volta degli inossidabili «Sproka» che salgono pedana affiancati dagli «Atman» (apertura 22,30, ingresso mila). (p. g.)

I «Fucking Drill» (a sinistra) suonano domani al Babylonia per una tributo-night al «Pantera» mentre i veneziani «Fahrenheit 451» saranno di sulla stessa pedana sabato con uno ska-party

Per la prestigiosa rassegna s'annunciano novità

Biella, il Premio Incisione verso l'edizione del 2002

BIELLA

Potrebbe esserci una «rivoluzione» nella storia del Premio internazionale Biella per l'incisione. Almeno questo è il messaggio lanciato quest'anno attraverso la piccola incisione che per tradizione reca gli auguri natalizi e di buon anno. L'opera preparata da Gianfranco Schialvino, è una xilografia che modifica il logo grafico con cui la rassegna oltre trent'anni a questa parte, si è fatta re nel mondo.

C'è infatti la silhouette di scalatore che con zaino, chiodi e martello ed una fune (il filo della continuità e del rigore) s'arrampica lungo i fianchi della «vecchia incisione». Un'idea semplice e geniale «sembra preludere svolta dei criteri originali del Premio - dicono dalla segreteria della rassegna -. Ad esempio quello di prendere in considerazione anche tecniche diverse da quelle storiche e tradizionali dell'incisione, quelle del bulino, acquatinta, punta secca manie-

L'imprenditore Claudio Botto Poala presidente del Premio internazionale Biella per l'incisione

ra nera e cera molla».

Un'anticipazione era stata data durante la quattordicesima edizione dal critico Maurizio Calvesi presidente di giuria) ed ora giunge una conferma. Quella che gli organizzatori (l'Unione Industriale e la Fondazione Cassa Risparmio, affiancate dalla Provincia, dalla Città e dalla Camera di Commercio), stanno riflettendo sulla possibilità di aprire la prossima edizione a nuove forme espressive e grafiche. L'appuntamento è fissato per il 2002. (p. g.)

sabato bis a Brusnengo

«Nocciolo» alla

BIELLA. Questa dopo le 22,30, saranno sulla pedana torrida del music bar Lavanderia Pubblica di via Cernaia, i componenti della band Nocciolo della Questione. Questo è la line up: Andrea Barbera, leader alla voce; Enzo Scarpa, tastiera e voce; Pasquale Sanzò, batteria e voce; Nicola Boselli, chitarra e voce. Il «Nocciolo» sabato (stesso orario) si sposterà a La Rustica di Brusnengo. Si tratta un locale che ha inaugurato questa settimana la stagione dei concerti dal vivo: il programma della band prevede una sconfinata serie brani rock music dagli Anni Sessanta in poi.

Intanto segnaliamo un paio di altri club con uso di lives fuori provincia. Al Battisti Music Café di corso della Vittoria a Novara, questa dopo le 22,30 in pedana ci sarà Nanni Svampa, le canzoni del repertorio humour dei leggendari Gufi. Ed al Caffè 900 di Ottiglio Monferrato, alle 22,30 sabato, verrà proposto menù sonoro rock & blues Fogtow in concerto. [g. bar.]

Biella

In pista al Pinocchio

Domani sera al Pinocchio sfida al microfono con karaoke. via Serralunga, a fine serata, interverrà poi dj Jerry. Sabato ancora karaoke e quindi discomusic con dj Jerry e Nino Del Vecchio. Domenica i battenti si spalancano alle 23 per una festa non-stop che proseguirà fino alle del mattino di Natale. Lunedì e martedì, karaoke a volontà e discomusic.

Salussola

Concerto benefico

Sabato sera appuntamento benefico a favore dei bambini bielorussi. Nella chiesa di Santa Maria Assunta a Salussola Monte è attesa l'Orchestra Sinfonica di Sanremo che accompagna il soprano Francesca Ziveri. Inter- anche della chiesa Mercede e il Complesso vocale Sanremo. S'inizia alle 21.

Biella

Canta il Monte Mucrone

Nella cattedrale di Santo Stefano, sabato sera, si esibiranno il coro Monte Mucrone Biella ed il coro Sant'Orso di Aosta. La serata, ad ingresso libero, organizzata in occasione del Natale dalla Provincia.

Vercelli

Arriva il circo Orfei

Da domani nella piazza dei divertimenti (entrata da corso Bormida) arriva il circo di Romina Orfei. debutto alle 21,15, altri show ogni giorno alle 16,30 e alle 21,15 (il dicembre inizio alle 22). Il circo resterà a Vercelli fino al 7 gennaio.

Saluggia

corale in San Grato

Alla chiesa di San Grato, sabato alle 21, si terrà un per voci, organo ed ottoni. Protagonista la corale del paese. Trenta elementi che eseguiranno musiche Bach, Rozsa e Haendel.

lli

Micol recita Pirandello

Al Teatro Civico andrà in oggi alle 21, per la stagione comunale di prosa, la replica della di Pirandello «Tutto per bene» Pino Micol nella parte di Martino Lori, consigliere Stato; Sebastiano Tringali in quella del senatore Salvo Manfroni; Moira Grassi Palma Lori, Vladimir Iori come Flavio Gualdi. Ed ancora saranno sul palco Mauro Bronchi, Carlo Del Giudice e Claudia Vegliante. La regia dello stesso Micol. Prenotazioni all'assessorato Cultura 0161.252.622.

Stage a La Torre con il batterista dei Deep Purple

Ian Paice, leggenda in settembre Rovasenda

ROVASENDA

Momento memorabile per gli estimatori Deep Purple della prima ora. A tenere stage sulla pedana de La Torre, con l'organizzazione del Centro Vercelli Musica «Lucchini» - in programma per le 18,30 di sabato - sarà il batterista Ian Paice, uno dei protagonisti di spicco della scena hard rock che negli Anni Settanta, con il tastierista Jon Lord, il chitarrista Ritchtie Blackmore, il cantante Ian Gillan il bassista Roger Glover, creò una delle più sussultorie band che caratterizzarono un'epoca musicale britannica.

Ian Paice, nativo di Nottingham, autore dei notissimi «Smoke On The Water», «Black Night», «Highway Star», «Child In Time» e di molti altri celeberrimi hits.

Nello stage proporrà l'inconfondibile «drumming» personale, sviluppato attraverso uno stile che ha famoso nel mondo, anticipando, in to senso, le ondate heavy metal degli Anni Ottanta. Paice ha militato con i Deep Purple e successivamente è p ai Whitesnake di David Coverdale e alla band di Gary Moore.

Dopo il «laboratorio», a La Torre, la serata proseguirà con una colonna sonora dal vivo: rock Anni Sessanta e Settanta. Batteristi e fans, per saperne di più (e per partecipare all'evento), dovranno prendere contatti per tempo telefonando allo 0161.856.335. [g. bar.]

Ian Paice è invitato dal Cvm «Lucchini»

Gli orari

IL CINEMA

IMPERO, Inf. Tel. 015-22.736 - 31.312.
OGGI RIPOSO

MAZZINI, Inf. Tel 015-22.736 - 31.312.
SALA 1: **L'esorcista** (versione integrale) di W. Friedkin con Linda V.M.
2: (cartoni animati) di Walt Disney.
SALA 3. di R. Howard con Carrey.

ODEON, Inf. Tel. 015-22.736 - 31 312
OGGI RIPOSO.

SOCIALE, Inf. Tel. 015-22.736 - 31.312.

LUX, Inf. Tel. 0163-22.596.
OGGI RIPOSO.

VERDI Inf. Tel. 015-253.89.27.
Denti, di Gabriele Salvatores con Sergio Rubini, Anita Caprioli, Fabrizio Bentivoglio, Paolo Villaggio. 22,15 spettacolo unico Lire 12.000;8000.

Tel
OGGI RIPOSO.

. Tel. 015-757.323.
L'esorcista (versione integrale), di W. Friedkin con Linda Blair - V.M. 14, Orario: 21/23. 12.000;8000.

IDEAL, Inf. Tel. 0161 930.827-0333/4457469.
OGGI RIPOSO.

FELIX, Inf. Tel. 015-242.31.18.

GIGLIA Inf. Tel. 0161-828.600
OGGI RIPOSO.

Inf.
CHIUSO.

Or. Tel. 0161-255.045.

MODERNO ITALIA, Inf. Or. Tel. 0161-257.744.
, con Giovanni e Giacomo. 22,10 spettacolo unico. Lire 12.000;10.000.

Inf. Or. Tel. 0161-259.047.

VITTORIA, Inf. Or. Tel. 0161-250.845.
(animazione) di Walt Disney. 22,10 spettacolo unico. Lire 12.000;10.000.
DOLBY DIGITAL, Inf. 0161-215.018.
Gallina in fuga (animazione) di Peter Lord & Nick Park. Orario: 20/22,10. Lire 12.000;10.000.

LUX, Inf. Or. Tel. 0161-213.375
Ghost dog, di Jim Jarmusch. 21,30 spettacolo unico. Lire 8000/tessera.

TEATRO BARUERI, Via Parini 1, Inf. Or. Tel. 0161-253.379.
CHIUSO.

SALA BOCCHERICA, Inf. Or. 0161-252.657.
CHIUSO.

TEATRO CIVICO, Inf. Or. Tel. 0161-255.544.
Alle ore 21 **Tutto per bene**, di Luigi Pirandello con Pino Micol.

nelle sale di BIELLA

ACCADEMIA piazza S. Giulia 2 bis, tel. 011 88.78.07. **Dancer in the dark**. Or.: 19; 22.
via Chiesa della Salle 77/b, tel. 216.6784. **Chiedimi se sono felice**. Or.: 15;30; 17;50; 20;10; 22;30.
ARCA 2000 corso Giulio Cesare 67, tel. 856.521. **Charlie's Angels**. Or.: 18;18;10; 20;20; 22;30.
ARCA 400 corso Giulio Cesare 67, tel. 856.521. **Dinosauri**. Or.: 15;30; 17;15; 19;20;45; 22;30.
ARISTON 1 via Vittorio Emanuele II 52, tel. 547.007. Sala 1: **Chiedimi se sono felice**. Or.: 15;30; 17;50; 20;10; 22;30. Sala 2: **Autumn in New York**. Or.: ;45; 18; 20;15; 22;30. **Gallina in fuga**. Or.: ;30; 16;30; 18;30; 20;30; 22;30.
ARLECCHINO corso Sommeiller 22, tel. 561.7190. Sala 1: Prossima apertura. Prossima apertura.
San Dalmazzo 24, tel. 540.605. **Tazzi 2**. Or.: 15;20; 17;10; 19; 20;50; 22;40.
CENTRALE via C. tel. 540. **Il sole negli occhi** ore 16;30. Visite della apertura ore 16;30. Pace amore e fantasia ore 21;30. Anni facili ore 22;30.
C. CHAPLIN 1 via Garibaldi 32/a, tel. 436.07.23. **Bread and roses**. Or.: 15;15; 17;30; 20;10; 22;30.
C. CHAPLIN 2 via Garibaldi 32/a, tel. 436.07.23. **L'erba di Grace**. Or.: 15; 16;55; 18;50; 20;45; 22;40.
CINE corso G. Cesare 105, tel. 232.029. **L'esorcista**. Vet. min. 14. Or.: 15; 17;30; 20; 22;30.
DORIA via Garrone 9, tel. 542.422. **I fiumi di porpora**. Or.: 15;50; 18;05; 20;20; 22;35.
DUE GIARDINI - Sala Blu/rosa via Montebello 82, tel. 327.2214. **L'erba di Grace**. Or.: 16;30; 18;30; 20;30; 22;30.
DUE GIARDINI - Sala Underground via Montebello 82, tel. 327.2214. **Bread and roses**. Or.: 15;50; 18;05; 20;20; 22;35.
ELISEO GRANDE piazza Solferino, tel. 447.52.41. **Dinosauri**. Or.: 15;20; 18;50; 18;40; 20;20; 22;20.
ELISEO BLU piazza Solferino, tel. 447.52.41. **EVA2 - Il libro segreto delle streghe**. Or.: 15;20; 17;05; 18;50; 20;35; 22;35.
ELISEO ROSSO piazza Solferino, tel. 447.52.41. **La verità nascosta**. Or.: 15;10; 17;30; 20; 22;30.
EMPIRE piazza Vittorio Veneto 5, tel. 817.18.42. **Chiedimi se sono felice**. Or.: 15;30; 17;50; 20;10; 22;30.
ERBA 1 corso Moncalieri 241, tel. 661.54.47. **Il partigiano Johnny**. Or.: 20; 22;30.
ERBA 2 corso Moncalieri 241, tel. 661.5 7. Vedi
ITALIA via Duomo ang. via Roma, tel. 530.360. Trappola Or.: 16; 18;10; 20;20; 22;30.
FARO via Po 17.33.23. **EVA2 - Il libro segreto delle streghe**. Or.: 20;20; 22;30.
FIAMMA corso Trapani 57, tel. 7. **Chiedimi se sono felice**. Or.: 15; 17;30; 20; 22;30.
IDEAL corso Beccaria 4, tel. 521.4316. Chiuso per lavori.
IRIS via Po 21, tel. 812.59.98. **I cento passi**. Or.: 15; 18;10; 20;20; 22;30
KING via S. Teresa 5, tel. 534.814. **Chiedimi se sono felice**. Or.: 16;30; 18;30. **Il pranzo di Natale**. Or.: 20;20; 22;30.
LUX Galleria S. Federico, tel. **La verità nascosta**. Or.: 15;10; 17;40; 20;10; 22;40.
MASSIMO UNO via Montebello 8, tel. 817.1048. Chiuso per lavori.

MASSIMO DUE via Montebello 8, tel. 817.1048. Chiuso per lavori.
NAZIONALE 1 via Pomba 7, tel. 812.41.73. **Charlie's Angels**. Or.: 15;05; 18;20; 20;25; 22;30.
NAZIONALE 2 via Pomba 7, tel. 812.41.73. **Ratos mot. Vet. min. 18**. Or.: 15;50; 17;35; 19;05; 20;50; 22;35.
OLIMPIA 1 via Arsenale 31, tel. 532.448. **L'esorcista**. Vet. min. Or.: 15; 17;30; 20; 22;30.
OLIMPIA 2 via Arsenale 31, tel. 532.448. **Il Grinch**. Or.: 15;45; 18; 20;15; 22;30.
REPOSI 1 via XX Settembre 15, tel. 531.400. **Gallina in fuga**. Or.: 14;50; 16;45; 18;40; 20;35; 22;30.
REPOSI 2 via XX Settembre 15, tel. 531.400. **Autumn in New York**. Or.: 15;45; 18; 20;15; 22;30.
REPOSI 3 via XX Settembre 15, tel. 531.400. **Chiedimi se sono felice**. Or.: 15;30; 17;50; 20;10; 22;30.
4 via XX Settembre 15, tel. 531.400. **The whole** yarda. Film in lingua originale. Or.: 15;45; 18; ;15; 22;30.
REPOSI 5 via XX Settembre 15, tel. 531.400. **Il Grinch**. Or.: 15;45; 18; 20;15; 22;30.
ROMANO Galleria Subalpina, tel. 562.01.45. **Criminali da strapazzo** Or.: 16; 18;10; 20;20; 22;30.
STUDIO RITZ via Accqui 2, tel. 819.01.50. **Gallina in fuga**. Or.: 15; 16;50; 18;40; 20;30; 22;30.
VALENTINO 1 Teatro Nuovo c. Ie d'Azeglio 17, tel. 650.02.00. **I fiumi di porpora**. Or.: 20;30; 22;35.
VITTORIA via Roma 336, tel. 5621789 **Dinosauri**. Or.: 15;15; 17;05; 18;55; 20;45; 22;35
TEATRO REGIO. Ore 20,30 **Il barbiere di Siviglia** di G. Rossini, C. Rovaris direttori. Regia di F. Solari. Orchestra e Coro del Teatro Regio. Con F. Vassallo, L. Polverelli, A. Siragusa. Durata 3 h. Almeno 30 ingressi a L. 25.000 dalle 19.30. Biglietteria (ore 10.30-18 e 19.30-20.30). Tel. 011 8815.241/242.
PICCOLO REGIO G. PUCCINI. Ore 21. Antipiopla polifonica e canti natalizi, concerto con il Coro La Bottega Musicale di San Raffaele Cimena diretto da Giovanni Gucci. Musiche di Schumann, De Soto, Gallus, Kodaly, Arbos, Da Victoria, Morales. Ingresso libero. Info: Associazione Amici del Teatro Regio Tel 011 8178108
AUDITORIUM GIOVANNI AGNELLI Lingotto via Nizza 28. Ore 20.30 turno rosso. Orchestra Sinfonica Nazionale della Rai. 11° Concerto Stagione Sinfonica 2000-2001. David Lloyd-Jones direttore. Teresa Rinaghetti, Jeanne Piland soprani. Lori Poulson contralto. Thomas Sunnegardh tenore. Ronnie Johansen basso. Alfredo Chorus Filippo Maria Bressan maestro del coro. Musiche di Charpentier, Bach, Poltronieri L. 80.000, rid. L. 35.000, rid. giov. 18.000. Inf. tel. 011 8104653-8104961.
AUDITORIUM RAI Orchestra Sinfonica Nazionale Rai. Biglietteria presso il Palazzo della Radio, via Verdi 31 dal martedì al venerdì ore 10-14. Per inf. tel. 011 810.46.53/810.49.61
CONSERVATORIO «G. VERDI» - piazza Bodoni. Ore 21. Città di Torino - Corpo di Polizia Municipale. Banda Musicale del Corpo di Polizia Municipale. Flavio Bar direttore. Coro misto «G. Puc Città di Venaria. Insieme vocale «Il sogno di Musiche di Bar, Hadermann, Singford, Pr Santana-Kreiter, Ricciardi, Bach, Walt-Wesley. Inf. 011 4426446.

FREEBODY SOTTO L'ALBERO

I ballerini vercellesi Canale 5

VERCELLI. Freebody... sotto l'albero, il giorno di Natale. corpo di ballo ufficiale della gara canora per bambini «Canzoni sotto l'albero», che andrà in onda lunedì alle 21 su Canale 5, formato da allievi della scuola vercellese di danza diretta Daniela Tricerri. Venti in tutto, con un'età compresa tra i 7 e i 9 ed a si aggiungeranno le due ballerine sempre di Freebody, Giulia Schembri e Simona Marsibilio, vincitrici a Vignale Danza. Il gruppo proporrà un balletto per ogni canzone in gara con costumi ispirati ai personaggi dei film di Walt Disney. Daniela Tricerri ha curato le coreografie Manuel Frattini mentre le sono del marito di Daniela, Felice Notarianni, scenografo anche «Verissimo» e di «Paperissima». Nella foto: l'équipe di Freebody con Albano Carrisi, conduttore del programma, durante la registrazione. [g. bar.]

TECNOCASA®
FRANCHISING NETWORK

AFFILIATO TECNOCASA: BIELLA CENTRO s.a.s.
Via P. Micca, 1/D - Biella
Tel. 015.2524493

COSSILA S.GIRATO - Appartamento al 1° piano composto: angolo cottura, tinello, soggiorno, 2 camere, bagno, 3 balconi. Box auto doppio, cantina, soffitta, giardino privato 200 mq. L. 200.000.000

BIELLA FAVARO - In bella palazzina d'epoca disponiamo di appartamento in ottime condizioni di: cucina abitabile, sala, bagno, 2 camere e cantina. Riscaldamento [illegible]. Posto auto. Vista panoramica. L. 90.000.000

APPARTAMENTO di buone condizioni composto di: sala, 3 camere, bagno, cantina, soffitta,ampi balconi. Buona esposizione. L. 150.000.000

BIELLA - Via Paietta 3° piano appartamento composto da: ingresso, cucina, sala, 3 camere, doppi servizi. cantina. L. [illegible]

VILLE A SCHIERA - Porzione di casa bifamiliare con indipendenza su 3 lati, composta da: P.T.: cucina abitabile, soggiorno, bagno; P 1°: 3 camere , bagno; P 2°:mansardato camera grande, bagno. Giardino, box doppio, taverna/e, bagno. L. 600.000.000

OGNI AGENZIA H[illegible] PROPRIO [illegible] ED

AFFILIATO TECNOCASA: STUDIO BIELLA s.a.s.
Via della Repubblica, 14 - Biella
Tel. 015.34458

BIELLA BOTTALINO – proponiamo in posizione tranquilla e soleggiata alloggio completamente ristrutturato di ingresso, cucina, sala, 3 camere, bagno. Inoltre cantina, solaio e box auto. OTTIMO. L. 190.000.000

BIELLA CENTRO - Affittasi in posizione centralissima disponiamo di alloggio uso ufficio di mq. 55, arredato, in ottimo stato con posto auto. Canone mensile L. 1.100.000

BIELLA CENTRO - Affittasi in ottima posizione disponiamo di alloggio composto da ingresso, cucina abitabile, soggiorno, 2 camere, doppi servizi. Canone mensile L. 800.000

BIELLA CENTRO - di fronte al COA di Biella disponiamo di alloggio al 4° piano composto di ingresso, soggiorno, 3 camere, cucina e doppi servizi. Da ristrutturare. L. 180.000.000

BIELLA CENTRO - [illegible] parzialmente da ristrutturare, ottimo per investimento, disposto su [illegible]

OGNI AGENZIA [illegible] PROPRIO ED E AUTONOMA

AFFILIATO TECNOCASA: STUDIO [illegible] s.a.s.
Via Cottolengo, 14 - Biella
Tel. 015.402[illegible]

BIELLA - Via Trento alloggio composto da: angolo cottura, tinello, camera da letto e bagno. Ottimo anche come ufficio. [illegible]

BIELLA - Periferia a sud, disponiamo di alloggi, ottimi come investimento. Da L. [illegible] a [illegible]

VERNANTE Cinema Odeon vendiamo alloggio completamente ristrutturato, composto di servizi. L. 115.000.000

VIA TORRIANI - alloggio completamente ristrutturato composto da cucina, soggiorno, 2 camere da letto. L. 165.000.000

VIA MASARONE - disponiamo di appartamento composto da: soggiorno, 2 camere da letto e angolo cottura, il tutto ristrutturato, giardino privato e box auto. [illegible]

ZONA S. PAOLO - A due passi da via Torino disponiamo di ampio alloggio di mq. [illegible] con doppi servizi e box [illegible] L. 180.000.000

OGNI AGENZIA HA PROPRIO TITOLARE ED E AUTONOMA

AFFILIATO TECNOCASA: STUDIO OCCHIEPPO s.a.s.
Via M.Libertà, 45 - Occhieppo Inf.
Tel. 015.591695

POLLONE – Appartamento panoramico al 3° piano, da ingresso, cucina abit. ripostiglio, sala, camera bagno, balcone e terrazzo. Garage doppio. L. 135.000.000

BORDEVOLO – Appartamento in piccola palazzina, recentemente ristrutturato, composto da ingresso in living, cucina abitabile, bagno, mansarda. L. 215.000.000

[illegible]ZZANO – Casa indipendente, composta da 11 vani, cucina abitabile, tripli servizi, 3 balconi, 6 camere , riscaldamento autonomo, autorimessa. Terreno 200 mq. L. 450.000.000

BORDEVOLO – Casa da ristrutturare, composta da 4 vani, cucinino, 2 autorimesse, cortile, orto. [illegible]

NETRO – Bellissima casa indip.: cucina, sala con camino, ripostiglio, 2 camere e bagno, oltre piano cantinato con garage, giardino 1000 mq ottime condizioni. L. [illegible]

POLLONE – Rustico con terreno di 1000 mq. Ottima posizione. [illegible]

[illegible] HA UN PROPRIO ED E

AFFILIATO [illegible] STUDIO PIEMONTE s.n.c.
Via Gramsci, 99 - Cavaglianico
[illegible]

CAGLIANICO – Affittasi locale uso ufficio [illegible] 2 vani e servizi con vetrina. L. 600.000

VERGNASCO – Villa a schiera di nuova costruzione composta da: cucina abitabile, soggiorno, doppi servizi, 3 camere da letto, disimp./lavanderia, box doppio, taverna, cantina, giardino. L. 310.000.000

CERRIONE - Villetta piano unico, composta da: cucina abit., salone, 3 camere, doppi servizi, cantina, box doppio e giardino. L. 290.000.000

SANDIGLIANO- Residenza Cascina La Sorda nel centro storico del paese in cascinale di prossimo restauro vendiamo unità abitative di varie metrature e tipologie. Prezzi a partire da L. 320.000.000

BORRIANA - casa a schiera completamente ristrutturata con box e terreno di pertinenza L. 115.000.000

CAGLIANICO - nel centro storico del paese disponiamo di casa a schiera da ristrutturare interno corte. [illegible]

OGNI AGENZI[illegible] E AUTONOMA

AFFILIATO TECNOCASA: STUDIO CASTELLO s.n.c.
Via Matteotti, 29 - Candelo
Tel. 015.2536797

IN CENTRO – Alloggio al secondo e ultimo piano di: ingresso, cucina, soggiorno, camera, bagno, due balconi e sottotetto in parte mansardabile. Box auto doppio. L. 110.000.000.

CANDELO – Villetta indipendente composta da alloggio al piano rialzato con: ingresso con ingresso, cucina abitabile, soggiorno, 2 camere, locale stireria, bagno; piano cantinato con box auto doppio. Sottotetto mansardabile, giardino e frutteto di mq 1700. [illegible]

SIENNA – Al confine di Candelo proponiamo in vendita 2 villette indipendenti di prossima costruzione su unico piano di 5 locali e doppi servizi con sottotetto mansardabile di [illegible] 60. Terreno a corredo di mq 800. [illegible]

CANDELO – Complesso di villette a schiera su un unico piano composte ognuna da 5 locali, doppi servizi, box auto. L. 320.000.000.

CANDELO – Casa semindip. di 5 locali, bagno e sottotetto mansardabile, + rustico su 2 livelli con box doppio e giardino. L. 220.000.000.

OGNI AGENZIA HA UN [illegible] T E AUTONOMA

AFFILIATO TECNOCASA: STUDIO COSSATO s.a.s.
Via Mazzini, 21 - Cossato
Tel. 015.925187

COSSATO – Alloggio in casa composto da ingresso,cucina, sala, 2 camere, bagno, piano di 80 mq. Da rifare , box auto e cantina. Termoautonomo. L. 83.000.000

COSSATO – In posizione panoramica e soleggiata mansardata formata da ingresso living, cucina, sala, 2 camere, studio, cantina e giardino. Residenziale. L. 130.000.000

COSSATO – Appartamento in casa in ottime condizioni con ingresso indipendente, cucina, sala, 2 camere, bagno, 2 balconi, 1 terrazzino, box auto, cantina e giardino cintato. Panoramico. L. 190.000.000

COSSATO – Appartamento in piccola palazzina, composto da ingresso, cucina abitabile, sala, tre camere letto, doppi servizi, cantina box auto e cortile [illegible] L. [illegible]

COSSATO – Appartamento di 6 locali in ottime condizioni, al quarto piano con pavimenti in rovere e serramenti nuovi. Trattativa in ufficio. Da vedere.

COSSATO – App[illegible] in casa di : cucina, sala, soggiorno, due camere, lavanda e latrina in muratura di 100 mq. , giardino di circa 1500 mq. L. 250.000.000

OGNI AGENZIA HA UN PROPRIO ED E AUTONOMA

AFFILIATO TECNOCASA: STUDIO COSSATO s.a.s.
Via Milano, 61 - Vigliano Biellese
[illegible]

Vigliano B.se - In zona centrale, nelle vicinanze del municipio proponiamo appartamento composto di ingresso, cucina, soggiorno, 2 camere letto, bagno, cantina e box auto. Ristrutturato. L. [illegible]

Vigliano B.se - In piccola palazzina proponiamo appartamento composto di ingresso, cucina, soggiorno, 2 camere letto, bagno, cantina e box auto. Da vedere L. [illegible]

Vigliano B.se - terreno in zona tranquilla proponiamo appezzamento di circa 1500 Mq. con possibilità di edificare circa 400 mq. L. 135.000.000

Vigliano B.se - sulla collina, in zona panoramica, villa fine schiera di nuova costruzione, composta di ingresso, cucina, soggiorno, 3 camere [illegible], tripli servizi, portico, terrazzo, giardino di proprietà. Finiture di pregio. [illegible]

Vigliano B.se - proponiamo spazio commerciale di circa 140 mq, disposti su unico piano, con 3 vetrine fronte strada. L. 185.000.000

OGNI AGENZIA HA UN [illegible] E

AFFILIATO TECNOCASA: STUDIO CASA s.n.c.
Via Garibaldi, 12/14 - Brusnengo
Tel. 015.9857012

LESSONA - Semindipendente . Disponiamo di casa disposta su due livelli da ristrutturare composta di: ingresso, living, cucina, sala pranzo, soletto, bagno, tre camere, giardino, terrazza, cantina, e terreno di circa 10.000 mq. Proposta molto interessante. L.170.000.000

LESSONA - Casa indipendente. pochi passi dal centro di Lessona disponiamo di casa completamente ristrutturata disposta su tre livelli composta da 11 locali, tre bagni, ripostiglio, lavanderia, doppia cantina, soletto, box doppio, locale attrezzi e giardino di pertinenza. Ottimo come bifamiliare.Trattativa riservata

BRUSNENGO - Casa indipendente , in zona Forte disponiamo di splendida casa abitabile disposta su due livelli composta di : ingresso, cucina abitabile, sala, tre camere, due bagni, box auto, terreno e vista panoramica. L. 290.000.000

ROASIO - Villa indipendente. Lussuosa villa in stile liberty con rifiniture di pregio composta da 11 vani, taverna/ta, box triplo, parco di circa 4000 mq. Trattativa riservata

CASAPINTA – Casa d'epoca. Proponiamo casa dell' 800 con splendida vista panoramica disposta su tre piani composta di due cucine, due sale, tre bagni, sei vani, due cantine, due box, terreno di pertinenza. Ottimo come bifamiliare da vedere. L.364.000.000

OGNI AGENZI[illegible] ED È AUTONOMA

AFFILIATO TECNOCASA: STUDIO GATTINARA s.n.c.
Corso Vercelli, 54 - Gattinara
Tel. 0163.832718

GATTINARA - In zona centrale, proponiamo appartamento arredato [illegible] locali, cantina e box auto. L. 700.000 mensili.

GATTINARA – zona centro affitto box auto doppio . L. 150.000 mensili.

GATTINARA – alloggio in condominio, 4° piano con ascensore, composto da 5 locali, box auto e cantina. L. 197.000.000

GATTINARA SAN BERNARDO - casa semindipendente, composta da 4 locali, box auto doppio e giardino privato. [illegible]

LOZZOLO - Villa bifamiliare, composta da due alloggi divisi cinque locali, doppi servizi per ciascun appartamento, posto auto coperto e giardino privato di 2400 mq. L. 650.000.000

OGNI AGENZIA HA UN PROPRIO TITOLARE ED E AUTONOMA

AFFILIATO TECNOCASA: STUDIO SESIA s.n.c.
Viale Fasolo, 28 - Borgosesia
Tel. 0163.25175

FOREST[illegible] – Alloggio in discreto stato d'uso di: cucina, sala, 4 camere, 2 bagni. Libero sub L. 80.000.000

QUARONA (nelle immediate vicinanze) - casetta indipendente con giardino di pertinenza. Ideale come 2° casa L. 85.000.000

BOCIOLLO - A 5 minuti dagli impianti sciistici stabile di 1700 mq. per uso turistico e commerciale. INTERESSANTE

SOSTEGNO – In zona tranquilla casa di 250 mq. parzialmente ristrutturata più rustico con possibilità di ricavare box auto. Interessante L. 120.000.000

ROZZO - Villetta centro schiera di: ingresso, cucina, sala, 3 camere, 2 bagni, mansarda, taverna, cantina e box auto. Ottimo stato d'uso. INTERESSANTE

QUARONA - In palazzina di nuova costruzione alloggio di 100 mq. con cantina e box auto. Da [illegible]

AGENZIA HA UN PROPRIO TITOLARE ED E

AFFILIATO TECNOCASA: STUDIO SANTHIÀ D.I.
Corso Nuova Italia, 82 - Santhià
Tel. 0161.94429

SANTHIA' - Nel centro di Santhià casetta centro schiera in [illegible] stato composta da: PT cucina-sala e bagno; P1 2 camere. L. 60.000.000

SANTHIA' - [illegible] per investimento rustico di media metratura composto da: PT sala, ang. cottura, ripostiglio e bagno; P1 2 camere e sottotetto. Da rifare. [illegible]

SANTHIA' - Casetta del centro storico di: ingresso in cucina, sala e bagno. Al P1 2 camere. Ottimo investimento. [illegible]

TRONZANO - Casa fine schiera di ottima metratura, composta da PT 4 locali e al P1 3 locali, sottotetto, terrazza aperta e cortile. L. 85.000.000

CARISIO - Ottima casa seconda abitazione, casa così composta: PT ingresso, cucina, sala, bagno; al P1 2 camere, entistante in casa box auto e orto. L. [illegible]

OGNI [illegible] HA UN PROPRIO [illegible] E AUTONOMA

AFFILIATO TECNOCASA: STUDIO FOSCOLO s.n.c.
Via Foscolo, 29 - Vercelli
Tel. 0161.256272

Via RESTANO - Appartamento di cucina, camera, stanza armadi, antibagno e bagno, O[illegible] per investimento. L. 48.000.000

C[illegible] SALAMANO - Appartamento piano alto con ascensore di: cucina, 2 ampie camere e bagno. L. 70.000.000

Via S. di SANTAROSA - App. luminoso e[illegible] con giardino: ingresso, cucinino, tinello, 2 camere, bagno, ripostiglio e 2 ampi balconi. L. 140.000.000

V. SIRTICA - Villa disposta su 3 livelli con giardino privato. Possibilità bifamiliare. L. [illegible]

PRAROLO - In zona centrale casa disposta su 2 piani con cortile e garage. Da rifare L. 60.000.000

ALBANO - Rustico disposto su 2 livelli P1: 3 camere. / P 3 camere + servizio, balcone. Da Rifare. [illegible]

OGNI AGENZIA HA UN PROPRIO TITOLARE ED È AUTONOMA

AFFILIATO [illegible] STUDIO [illegible] s.a.s.
P.zza Garibaldi, 24 - Crescentino
[illegible]

FONTANETTO PO - Casa di cucina, tinello, 5 camere e 2 bagni. Da ristrutturare. L.80.000.000

FONTANETTO - Casa disposta su 2 piani: pt cucina, 2 camere e bagno, p1 3 camere, giardino privato e latteria. L.140.000.000

CRESCENTINO - Villetta angolare disposta su 2 livelli, con ottima finitura. Giardino, 2 box auto e doppio ingresso. Casa ideale per la tranquillità. Nuova costruzione. L. 295.000.000

CRESCENTINO - In zona residenziale disponiamo di un appezzamento di terreno edificabile 6330 mq. con casa bifam. già abitabile. Ottima offerta.

PALAZZOLO - Indip. su 4 lati elevata ad 2 livelli composta da: cucina tinello sala 2 camere bagno e lavanderia. Giardino e cortile. Buono stato. L.220.000.000

OGNI AGENZIA [illegible] UN PROPRIO TITOLARE ED E AUTONOMA

AFFILIATO TECNOCASA: STUDIO CIGLIANO s.a.s.
C.so Umberto, 144 - Cigliano
Tel. [illegible]

CIGLIANO - Nel centro proponiamo casa su 2 livelli indip. al 3 lati composta al PT: salone, cucina ab., vano, scala. al P1: 2 camere e doppi servizi. L. 145.000.000

CIGLIANO - Casa indip. con recinto cortile e una traversa, così composta: PT camera, cucina, bagno [illegible]. calcaia; P1 5 camere e servizio. L. 160.000.000

CIGLIANO - Casa semindip. con cortile e giardino. Organizzata su 2 livelli: al piano terra [illegible] e cucina con 2 locali; disimpegno e bagno. 1P: 4 camere in + 3 travate, box e dependance. L. [illegible]

CIGLIANO - Villa di nuova costruzione, composta da PT salone e cucina living e bagno. Al 1P 2 camere e bagno con terrazzo. Piano mansarda da ultimare. Al piano seminterrato con loc. caldaia, 3 box, giardino di 250 m. L. 375.000.000

LIVORNO F. - Appartamento in buono [illegible] III [illegible], cucinino, 2 camere e bagno. Ottima posizione. L. 80.000.000

OGNI AGENZIA HA UN PROPRIO TITOLARE ED E AUTONOMA

AFFILIATO TECNOCASA: STUDIO ANDORNO s.n.c.
Via V. Veneto, 83 - Andorno Micca
Tel [illegible]

ANDORNO - In piccola palazzina soleggiata disponiamo di alloggio in buono stato di manutenzione da ingresso cucina sala 2 camere cantina e soffitta. L. 135.000.000

MAGLIANO - In piccola palazzina soleggiata disponiamo di ampio alloggio composto da ingresso, cucina, sala, 3 camere e ampio bagno. RISCALDAMENTO AUTONOMO E POSTO AUTO PRIVATO L.130.000.000

ANDORNO - Vicinanze centro disponiamo di casa a schiera da ristrutturare [illegible] L. [illegible]

[illegible]ZZERO - In centro paese proponiamo casa bi-familiare parzialmente da ristrutturare. Completano la proprietà rustico su due livelli e 2 box auto.DA VEDERE!! L.190.000.000.

MAGLIANO - Disponiamo di casa fine schiera in buono stato composta da cucina sala e camere. GIARDINO PRIVATO. L. 80.000.000

OGNI AGENZIA [illegible] PROPRIO ED E AUTONOMA

AFFILIATO TECNOCASA: STUDIO PIEMONTE 2 s.a.s.
Via Malnelli, 11 - [illegible]
Tel. 0161.[illegible]

VIVERONE - Vendesi casa di fine schiera in fase di ristrutturazione, composta da 4 vani, con terrazza e solaio L. 115.000.000.

ROPPOLO - Antico casale plurifamiliare in posizione soleggiata, completo di giardino privato di ottima posizione L. 210.000.000

CAVAGLIA' - Appartamento di ampia metratura composto [illegible] 5 locali più servizi, [illegible] comodo a tutti i servizi in buono stato d'uso L. 160.000.000

CAVAGLIA' - Vendesi villa di prossima costruzione , luminosa, composta da 5 vani, doppi servizi, box auto, cantina, soffitta e giardino. Trattativa riservata.

ZIMONE - Vendesi casa centro schiera, luminosa, da ristrutturare, con circa 200 [illegible] di terreno. Trattativa riservata

[illegible] - Porzione di villa bifamiliare in fase di ultimazione, composta di giardino privato, box auto,con ottima vista sulle montagne. L. 340.000.000

OGNI AGENZIA HA UN PROPRIO TITOLARE ED È AUTONOMA

AFFILIATO [illegible] STUDIO [illegible] s.a.s.
Via Sella, 61 - Valle[illegible]
Tel [illegible]

VALLEMOSSO – Comodissimo al centro proponiamo alloggio spazioso e luminoso di 160 mq. ca. composto di: cucina, ampio soggiorno, 3 camere da letto, ripostiglio e bagno. Oltre inoltre ampio sottotetto mansardabile e 2 posti auto al coperto. L.110.000.000

MOSSO – In centro paese alloggio al secondo ed ultimo piano ampio e soleggiato. Si compone di: ingresso, cucina/soggiorno, 2 camere, bagno, ripostiglio e terrazzo panoramico. Oltre inoltre cantina, loc. caldaia e sottotetto mansardabile collegato con l'alloggio. Riscaldamento autonomo. L. 130.000.000

MOSSO – Villetta indip. su piano unico in posizione aperta e soleggiata. Il piano abitativo si compone di: ingresso, cucina, sala, 3camere a bagno. Oltre inoltre sottotetto mansardabile, cantina, [illegible] lavanderia. Ampio giardino di pertinenza e frutteto. L.110.000.000

STR[illegible] - Casa a schiera parzialmente ristrutturata composta di cucina, soletta, soggiorno, 4 camere da letto e bagno. Posto [illegible] to. Possibilità mansar. Prezzo molto interessante. L.53.000.000

OGNI AGENZIA HA UN PROPRIO TITOLARE ED E AUTONOMA

AFFILIATO TECNOCASA: STUDIO TRIVERO D.I.
Fr. Ponzone, 208/B - Trivero
Tel. 015.7592[illegible]

TRIVERO - Fr. Polo disponiamo di un terreno edificabile di circa 1470 mq.,recente [illegible] ben esposto, soleggiato e comodo ai servizi. L. 45.000.000.

TRIVERO - Fr. Prativero proponiamo in zona comoda ai servizi e molto soleggiato rustico indip. sui 3 lati parzialmente da ristrutturare con terreno di pertinenza a disposizione cortile privato. L. [illegible]

[illegible] - Fr. Dosso disponiamo di villetta indip. unifamiliare di nuova costruzione disposta su 2 livelli così: ingresso, salone, cucina, doppi servizi, 3 camere da letto, box auto, veranda [illegible] o privato. L. 340.000.000

PORTULA - Fr. Bosco pr[illegible]mo alloggio di nuova ristrutturazione da ingresso, cucina, salone, 2 camere, bagno + box auto con bagno, terreno a uso ingresso, termoaut. a metano. L. 150.000.000

SOPRANA - Fr. Cervia disponiamo di una graziosa civetta fine schiera composta di: ingresso living sul soggiorno con angolo cottura, bagno, 2 camere da letto, piccola cantina, il tutto in discreto condizioni. L. 42.000.000

OGNI AGENZIA HA UN PROPRIO TITOLARE ED E AUTONOMA

KIRON
FRANCHISING [illegible]

La rete in Franchising di mediazione finanziaria Kiron specializzata nell'analisi [illegible] mutui che affianca la rete di Franchising Immobiliare Tecnocasa con il servizio di consulenza.

BIELLA - [illegible] Trento, 38/C
Tel. 015.8409241

Festeggiamo al Ristorante

RISTORANTE PIZZERIA

Viggiano

Augura Buone Feste

BIELLA - Via Torino, 77 (angolo Piazza Adua)

Tel. 015.403975 - 015.84937'09

Azienda Vitivinicola "La Cella"

ERBALUCE DI CALUSO D.O.C.

Il primo "brut"

metodo classico prodotto nella provincia di Biella

I NOSTRI PRODOTTI "ERBALUCE"
Brut Charmat - Bianco Erbaluce
Brut metodo classico - Tardiva

Augurando Buone Feste vi aspettiamo

VIVERONE - Via Cascina Ponente, 21
Tel. 0161.98245 - Fax 0161.987272

BAR - RISTORANTE

LA CUCCAGNA

di DI LEO O. & C.

GRAGLIA (BI)
Via Umberto I, - Tel. 015.6391111

Augurando BUONE FESTE ricordiamo nostro S.

Antipasti
Stella scarola
Bigné alla fonduta tartufata
Terrina di cinghiale
Carpaccio di salmone al pepe rosa
Cappesante allo champagne
Croissants cotechino
Primi
Ravioli alle triglie
Pappardelle sugo di coniglio
Vellutata ai
Secondi
Vitello arrotolato all'aceto balsamico
Salmone fresco nella verza
Anatra alle mele

Dessert della casa
Vini: Bianchi - Rossi - Spumante

Gradita la prenotazione

La direzione

Albergo Ristorante "Tina"

A COSSATO
Viale Matteotti 21 - Tel. 015 93.403

Vi augura

BUON NATALE

e un felice

ANNO NUOVO

E vi ricorda di prenotare in tempo il pranzo di Natale e la di San Silvestro per riscoprire il gusto della tradizione delle cose buone fatte in casa

---

Ristorante - Pizzeria

LA LUCCIOLA

Da Luigi le specialità della Costa Amalfitana

... tantissime prelibatissime... PIZZE

... per festeggiare il vostro Natale !

BIELLA
Piazza S. Paolo
di fronte alla stazione
Tel. 015 8493801

CHIUSO IL MARTEDI'

Bar - Ristorante

Biancaneve

Augurando ***Buone Feste***

Betty e Beppe propongono i loro menù per:

MENU' NATALE 2000

Aperitivo della casa con bruschette Biancaneve
Lasagnone con daikon di Kiri
Lonzino stagionato all'aceto balsamico e radicchio
Lardo d'Arnad su sfoglia
Insalatina di vacchinella e melograno
Spumone di s. carlino con uva passa
Fondi su vasi alla crema di zucca

Filo di fondina con sugo d'arrosto
Strangozzi alle zucchine e speck
Cannonnes celestina

Tacchino al forno con ramaggi glassati
Brasato di capriolo al barolo con funghi porcini e polenta

PANETTONE FARCITO CON SPUMANTE - CAFFE'

VINI:
BARBERA D.O.C.
VERDUZZO ALLA SPINA
ROSATO ALLA SPINA
(40 000 VINI INCLUSI)
PRENOTAZIONE OBBLIGATORIA

CENONE DI S.SILVESTRO

Aperitivo della casa con cocktail primavera
Risotto mantecato con mandarino
Lardo artigianale con assaggio salmone al whisky
Pappardelle al tartufo
Coppa di scampi al brandy
Vini bianchi alla crema di asparagi
Stampone con lenticchie brasate

Cocktail di riposo digestivo
Cheesecake al mascarpone con tartufo nero di Alba
Cappellotti in brodo di cappone con crostini
al forno alla crema di arbe di montagna con cipolla prataiola
Cappelletti in salsa con olive e pomodoro naturale
SORBETTO CAFFE'
Vini
BARBERA DOC MONFERRATO
VERDUZZO ALLA SPINA
ROSATO ALLA SPINA
DOLCETTO TORTA
BARBERA D' MONFERRATO
SPUMANTE
MUSICA DAL VIVO CON GARA DI KARAOKE
(40 000 VINI INCLUSI)
LA PRENOTAZIONE E OBBLIGATORIA

SAGLIANO MICCA (BI) - Fraz. Casale - Tel. 015 2476140
Gradita la prenotazione - http//www.s-l-v.com/page/biancaneve

---

AFFRETTATEVI A PRENOTARE IL CENONE DI S. SILVESTRO (CON INTRATTENIMENTO DANZANTE)

La Buca

Antipasti
Carpaccio rucola selvatica e funghi
Prosciutto di Parma con kiwi
Culatello farcito con crema al gorgonzola
Insalata regina
Barchetta di salmone salsa allo yougurt
Gamberi imperiali basilico
Quiche Lorainne
Melanzane alla partenopea
Zampone di modena con lenticchie

Primi piatti
Risotto con funghi porcini - Le "raviole " della casa

Secondi piatti
Filetto sogliola allo champagne con patate duchesse
Filetto pepe rosa con purea cipolle di tropea

Vini
Dolcetto Dogliani "C. Romana"
Erbaluce di Cal "Ortolani"

Dessert – frutta – panettone – caffè

BIELLA – Via Vittorio Veneto, 66 – tel. 97326
CINEMA ODEON – AMPIO PARCHEGGIO
Chiuso lunedì

AR

Albergo Ristorante

ITALIA

di Uffredi

... nel tradizionale ambiente familiare, un tocco di classe per il vostro gustoso banchetto!

Vi aspettiamo per il

PRANZO di NATALE

ed il VEGLIONE di S. SILVESTRO

CON ORCHESTRA

Gradita la prenotazione

VARALLO - Corso Roma, 6 - Tel. 0163 51106

1965 **2001**

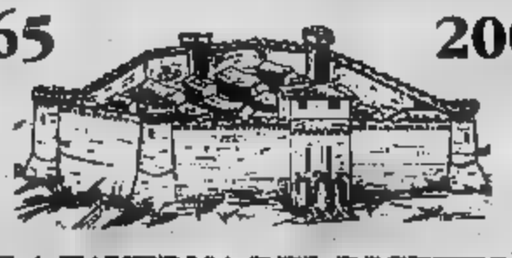

LA TAVERNA DEL RICETTO

da 35 anni Anna e Liliano al servizio della Clientela più esigente.

Augurano

"Buone Feste"

e ricordano il loro menù gastronomico alla carta per il

PRANZO DI NATALE

ed il **CENONE DI S. SILVESTRO**

(BIELLA)
Piazza Castello, 31 interno Ricetto V° - Tel. 015 2536066
(Per le prenotazioni risponderà la segreteria telefonica in nostra assenza)

Basket femminile: in serie B continua invece il calvario della Pfv Zucca

Conad è la squadra-rivelazione

Le cossatesi chiudono l'anno al quarto posto

BIELLA

Superando Rivoli con il punteggio di 73-51, la Conad si appresta a chiudere l'anno al quarto posto in classifica, un risultato che va oltre alle previsioni della vigilia e che obbliga coach Tony Brasolin a frenare i facili entusiasmi.

«Sono molto soddisfatto per il gioco e l'impegno espressi dalle ragazze in queste prime 10 partite, di cui 7 vinte, ma vorrei anche sottolineare che siamo ora a quattro punti sopra la zona più calda della graduatoria e, alla ripresa del campionato, dovremo affrontare tre match ball impegni - confessa coach Brasolin -. Sono più attento alle formazioni che ci seguono che a quella che ci precedono in classifica perchè dovremo recarci a Lavagna, dove ha vinto all'andata Collegno. L'attuale capolista sarà poi nostra ospite prima della trasferta di Ivrea. La formula del campionato non consente distrazioni e sarebbe un dramma incontro a guai grossi se credessimo di aver già raggiunto la salvezza, che resta sempre il nostro obiettivo principale». Per Cristina Cavigioli e compagne, la sosta di fine anno sarà caratterizzata dalle amichevoli e dal lavoro atletico.

«Il campionato si è rivelato l'anno più positivo per la società e dobbiamo far sì che questo momento positivo continui - conclude Brasolin -. Al termine dello scorso campionato abbiamo ottenuto il terzo posto, miglior piazzamento societario, e siamo poi riusciti a costruire, malgrado la partenza importante di Gasparini, una formazione giovane ma egualmente competitiva che vede partire nel quintetto base una diciannovenne, Jessica Ottina, reduce da un anno di forzata sosta per infortunio».

Qui Pfv Zucca. Qualche segnale di miglioramento in casa vercellese non è servito alla Pfv per espugnare il parquet del Mirafiori. Contro le torinesi la biancoblù sono riuscite a superare i 50 punti e, almeno sino all'ultimo quarto, hanno tenuto testa alle avversarie: «Poi qualche decisione arbitrale un po' dubbia e l'impossibilità di operare qualche cambio hanno fatto la differenza - conferma il ds Gianfelice Cavallero -. Purtroppo paghiamo l'inizio a handicap e la mancanza, anche per infortuni, di una panchina lunga. Certo due punti non sono molti per sperare ma, alla ripresa del torneo, faremo di tutto per risalire la classifica, ben sapendo che non ci saranno drammi in caso di retrocessione». [r. b.]

La Conad ha superato ogni più rosea previsione: ma l'obiettivo resta la salvezza

Il ciclista vercellese non vedente ricevuto in Quirinale

Costa diventa Cavaliere con l'abbraccio di Ciampi

VERCELLI

«E' stata un'esperienza davvero straordinaria, soprattutto per il discorso del presidente Carlo Azeglio Ciampi e del ministro Melandri». Così Claudio Costa, campione vercellese non vedente, ricorda la cerimonia del Quirinale nella quale il Governo ha voluto ringraziare gli atleti disabili che hanno preso parte (e conquistato medaglie) ai Giochi di Sydney.

«Un incontro significativo - continua Costa - che mi ha ulteriormente ripagato dei sacrifici compiuti prima per arrivare, quindi per gareggiare in Australia. Sicuramente le parole di Ciampi, oltreché farci piacere, ci hanno spronato a continuare nella nostra attività per dimostrare che anche i disabili possano praticare sport e, con l'impegno, raggiungere anche traguardi importanti».

La giornata romana di Costa si è conclusa con il conferimento dell'onorificenza di «Cavaliere» per la medaglia di bronzo conquistata a Sydney nella velocità in pista. «Sicuramente mi sarebbe piaciuto tornare ai Giochi con un bottino più prestigioso - continua l'azzurro - anche perchè mi sono preparato al meglio. E' comunque inutile tornare sull'argomento. Sono comunque soddisfatto di essere salito sul podio anche nella mia quarta Para Olimpiade dopo le medaglie di Seul, Barcellona e Atlanta». [p. m. f.]

Il neo cavaliere Claudio Costa

GINNASTICA

Momento d'oro per le specialità di Ritmica e Artistica

Brussolo, Bollo e Munaretto un trio biellese in Nazionale

BIELLA

Anche se la stagione agonistica è solo alle porte, sono già in evidenza le ginnaste biellesi.

Samantha Brussolo,portacolori della società La Marmora parteciperà, dal primo al 6 gennaio a Desio, agli allenamenti collegiali della nazionale azzurra di ginnastica Ritmica. La convocazione è responsabilità tecnica, Marina Piazza, è venuta dopo il test che la quindicenne di Valenza, ma da tre anni nelle fila della «La Marmora», ha affrontato a Follonica ad ottobre. Nel agli ordini dell'allenatrice nazionale Manuela Maccarani, Samantha Brussolo avrà al fianco la candelese Linda Bollo, destinata a diventare una pedina fissa della squadra azzurra di Ritmica.

Ottimo risultato anche per Dafne Munaretto, la portacolori della Ginnastica Libertas che al termine della manifestazione internazionale di Artistica svoltasi in Ungheria e che ha visto al via 76 atlete, ha ottenuto il dodicesimo posto. Dopo essere stata a lungo quarta, la Munaretto ha pagato un'incertezza alla trave. [w. d. b.]

HOCKEY

S'aggrava la posizione in classifica dei gialloverdi

Lo Scandiano piega il Salerno L'Amatori è sempre più ultimo

VERCELLI

Anno nuovo, male funesto. Per referenze sull'antico adagio chiedere all'Amatori. I risultati dei posticipi dell'ultimo turno e la decisione del giudice sportivo in merito alla sfida Prato-Scandiano (gara ripetuta il 6 gennaio e nessuna penalizzazione per i ferraresi) hanno fatto precipitare i gialloverdi da soli all'ultimo posto. Lo Scandiano ha sconfitto inaspettatamente il Salerno (4-1) e si è portato a quota 8 scavalcando Forte Marmi 7 (ma con ancora da giocare la gara con il Trissino) e Amatori fermo a 1. A 10 punti la coppia Breganze e Reggiana (sabato impegnato a Modena) mentre a 11 chiudono la «zona calda» (tre le squadre che retrocederanno in A2) Trissino e Rotellistica. Non è certo la classifica che avevamo previsto - dice il da Gianni Torazzo -, ma restiamo fiduciosi. Tanto più che a gennaio potremo disporre anche dell'argentino Ortiz. Nessuna novità, invece, sul fronte dell'allenatore. Il nome del tecnico sarà forse svelato la prossima settimana. Intanto oggi la formazione Juniores sarà impegnato a Follonica nel primo «Torneo per la vita» per la ricerca contro il cancro. [p. m. f.]

RUGBY

Il coach Beppo Camillo non ha perso la fiducia

Mondoffice, secondo ko Ora si spera nel riscatto

BIELLA

Malgrado la sconfitta rimediata contro il Torino, la seconda consecutiva, il bilancio del Mondoffice rugby è per adesso positivo.

«Abbiamo iniziato bene il campionato, ma la sosta di mese per gli impegni dalla nazionale ci ha danneggiati facendoci perdere continuità - spiega l'allenatore Beppo Camillo -. Nelle ultime partite, problemi di formazione si sono sommati a quelli di inserimento dei giovani in squadra e sono emerse quindi alcune sbavature. Un primo bilancio stagionale mi sembra tutto sommato positivo anche se di recente abbiamo gettato al vento, per con il massimo rispetto per le avversarie, due ottime occasioni per fare punti. I ragazzi soffrono particolarmente le spigolosità ed il gioco "sporco" degli avversari: un pò di fiducia e di determinazione in più quando si scende in campo non guasterebbero. Questi atteggiamenti si acquisiscono con l'esperienza e la nostra è una formazione giovane, cui occorre ancora del tempo per maturare».

Il campionato di C1 riprenderà il 14 gennaio con la trasferta del Mondoffice a Lecco. [w. d. b.]

ulysse

www.berlucchi.it

BERLUCCHI
Sempre

«SERVONO LE CONDIZIONI PERCHE' I PREZZI LI FACCIA IL MERCATO»

«Nelle Tlc c'è poca concorrenza»

Pompei: Telecom ha gli stessi nostri costi?

intervista

Marco Zatterin

Si lavora molto sulla definizione delle regole del gioco e non si pensa abbastanza alla loro applicazione». Eccolo qui, assicura Tommaso Pompei, il limite del funzionamento del mercato italiano delle Tlc. L'azione dovrebbe andare più a fondo e creare le condizioni perché la concorrenza possa esplicitarsi al massimo. Invece, insiste l'amministratore delegato della Wind (la controllata telefonica Enel che presto sarà fusa con Infostrada), non è sicuro che la legge sia uguale per tutti e, di conseguenza, nessuno può dire che ci sia giusta competizione fra le parti, e nemmeno che Telecom Italia abbia gli stessi doveri dei diretti rivali.

Tutto comincia col canone e l'aumento deciso la scorsa settimana dall'Authority Tlc. «Il canone dovrebbe compensare gli oneri della rete. Perché questo avvenga nel modo corretto, occorre un'esatta definizione dei costi (che dovrebbero essere certificati da un ente terzo) e una giusta ripartizione fra tutti i protagonisti del mercato. E' una questione tecnica di contabilità regolatoria che si lega ad un altro interrogativo: "una volta definito il costo di una rete, come facciamo ad essere sicuri che sia replicabile sia dagli operatori nuovi entrati sul mercato che dalle divisioni business di Telecom Italia?" Telecom si trova nella straordinaria situazione per cui vende il prodotto a tutti (quello dell'ultimo miglio), e contemporaneamente ha una propria divisione che quello stesso prodotto lo vende ai suoi clienti. Non esiste una certezza formale che i costi sostenuti da Telecom siano gli stessi che gravano su Wind, Infostrada, e gli altri cento e passa operatori».

Come mai?

«In Italia sono stati fatti grandi passi avanti nella regolamentazione delle Tlc e sono d'accordo col presidente dell'Authority, Enzo Cheli, dico che siamo in linea con l'Europa. Ad una buona definizione del quadro non corrisponde però una equivalente attenzione ai dati di fatto, cioè a come la competizione si è effettivamente sviluppata».

Di chi è la colpa?

«Oggi si usa come indice di apertura del mercato il numero delle licenze. Si dice: "Ci sono 150 operatori autorizzati di rete fissa, dunque il mercato è aperto". Non è vero. Per misurare la concorrenza bisogna confrontare i minuti di traffico di Telecom Italia con quello dei nuovi entrati sul mercato. La situazione è sbilanciata. Il regolatore dovrebbe riflettere con attenzione....»

Il nuovo canone rispecchia i valori di mercato?

«Posso anche accettare che sia congruo. Eppure manca una cosa. Quando si propone una revisione del canone perché si sostiene che i costi hanno portato le spese a un certo livello, bisognerebbe indicare come si intende ridurre in parallelo gli oneri per i clienti».

Perché che non dovrebbe essere il regolatore a fissare i prezzi?

«I prezzi li fa il mercato. L'Authority deve definire delle condizioni, non può esplicitare tutti i suoi effetti, riducendo i prezzi e incrementando l'efficienza. Non c'è alternativa».

Dopo l'annuncio dell'aumento del canone, Infostrada ha deciso di rimborsarlo ai clienti. Colaninno l'ha definita una mossa da gran paesana».

«Mi intendo poco di sagre paesane, così ho scarsi argomenti per valutare un ambiente che non frequento. La nostra offerta tende a spostare l'attenzione sul valore vero del servizio. E' una cosa che possono fare tutti: la stessa Telecom non è obbligata a conservare il canone. Non rendo conto che venendo da decenni in cui canone e servizi sono stati separati si possa avere difficoltà nel concepire il cambiamento. Ma questo è il mercato...»

I vostri critici dicono che finanziate il rimborso del canone con l'aumento delle tariffe elettriche Enel.

«Sono argomenti evocati strumentalmente per confondere il grande pubblico. Come ha detto anche Mario Monti il problema della diversificazione delle aziende in monopolio è che non utilizzare fondi che provengono da attività in monopolio per finanziare attività in concorrenza. Questo si realizza attraverso una separazione strutturale che è esattamente quello che noi abbiamo fatto».

Intanto Colannino ha preannunciato una controffensiva. Cosa si attende?

«Che in certi casi Telecom consideri anche l'opportunità di una rimodulazione del proprio sistema di offerta. Qualsiasi cosa faccia Colaninno, comunque, siamo pronti a rispondere. E' il bello della concorrenza...»

Il 2001 sarà l'anno della Borsa per Wind?

«Attendiamo il via libera dell'Antitrust europeo per fonderci con Infostrada e dar vita alla Nuova Wind. L'obiettivo è poi quello di andare in Borsa entro fine giugno».

Parliamo di Internet. Con Iol siete leader di mercato.

Adesso che farete?

«C'è una comunità di utenti fissi, molto numerosa, che già è abituata ai portale Wind e Iol. Quando saranno disponibili i telefoni Gprs e Umts i clienti mobili che già utilizzano i servizi sul loro pc vorranno averli anche sul loro portatile. Noi ci rivolgeremo a loro».

Con quali contenuti?

«Partiamo dai servizi esistenti. Ne aggiungeremo altri pensati ad hoc per la rete. Quello dei giochi, ad esempio, e poi dei canali più tradizionali. Infine vogliamo rendere aperta la piattaforma a chi ha contenuti da offrire. Come si vede, l'unico limite è la fantasia».

Magari ci si mette la politica. Si vota in primavera. Siete nel mirino del Polo. Lo ritiene un pericolo?

«Abbiamo sentito parecchie voci critiche, ma nessuno ha espresso riserve sul progetto industriale. Il nostro obiettivo è la creazione di valore. E' la cosa che abbiamo fatto e che continueremo a fare. Siccome il mondo moderno va in questa direzione, francamente quello politico è un problema che non mi pongo».

UMTS L'ASSEGNAZIONE SLITTA A META' GENNAIO

ROMA. La questione delle «bande sporche», le frequenze più esterne e dunque più soggette alle interferenze, fa slittare l'assegnazione delle licenze Umts. La decisione dell'Authority, attesa ieri, arriverà solo a metà gennaio; in ogni caso a ridosso della scadenza fissata dal disciplinare di gara. A sollevare questioni, in audizioni con l'Authority che si sono svolte nei giorni scorsi, sono state due delle 5 società assegnatarie della licenza: Andala e Wind. «Secondo i nostri tecnici c'era una disparità di trattamento - affermano a Wind - tra noi e alcuni altri gestori sull'assegnazione delle frequenze. Abbiamo fatto presente il problema all'Authority e siamo contenti che abbia ritenuto giusta la nostra segnalazione». Per Wind «ci sono gli strumenti tecnici per evitare queste disparità nel blocco frequenze». Anche Andala ha fornito nei giorni scorsi all'Authority «approfondimenti tecnici e una serie di considerazioni sulla questione delle frequenze». L'Authority dunque si è presa qualche giorno in più ma in ogni caso - lo rilevano tutti i gestori assegnatari della licenza minimizzando il rinvio (non solo Andala e Wind che hanno sollevato il problema anche Tim, Omnitel e Ipse 2000) - «è nei tempi».

Tommaso Pompei, ad di Wind

COMUNE DI SANTERAMO IN COLLE
PROVINCIA DI BARI
Ripartizione Tecnica

Avviso per estratto di concorso di progettazione

Il Comune di Santeramo in Colle, indice un concorso di progettazione per la "Trasformazione e Riqualificazione del Mercato Coperto".
Al concorso possono partecipare ingegneri ed Architetti iscritti al relativo ordine professionale, nonché i soggetti di cui all'art. 17, co. 1, lettere d), e), f), g) della L. 109/94 con l'osservanza delle condizioni e previsioni dell'art. 51 del D.P.R. 554/99. La partecipazione di raggruppamenti temporanei deve prevedere la presenza di un professionista abilitato da non meno di cinque anni. Le società di ingegneria e le società professionali debbono possedere i requisiti di cui agli artt. 53 e 54 del D.P.R. 554/99.
Il plico, contenente gli elaborati e la busta relativi alla 1ª fase, dovrà, pena l'esclusione, pervenire entro le ore 12 del 21/3/2001 al Protocollo Generale del Comune di Santeramo in Colle, indirizzato alla Ripartizione Tecnica, piazza dott. Simone, 5.
Per ottenere copia del bando integrale, gli interessati potranno rivolgersi alla Ripartizione Tecnica del Comune di Santeramo in Colle.

IL SINDACO
rag. M. Digregorio

IL DIRIGENTE DELLA RIP. TECNICA
geom. Luca Paolo Cardinale

CONSORZIO SERVIZI ECOLOGIA ED AMBIENTE "C.S.E.A."
ESTRATTO DI BANDO DI GARA
PUBBLICO INCANTO

Il Consorzio Servizi Ecologia ed Ambiente, presso il Comune di Saluzzo, Via Macallè 9, 12037 Saluzzo (CN), Tel. 0175 211301, telefax 0175 211328, rende noto che intende appaltare il servizio per la progettazione, realizzazione, gestione e un periodo minimo trentennale e gestione passiva trentennale, di una piattaforma per il trattamento, la selezione, la demineralizzazione, la e la valorizzazione di rifiuti RSU, e di tutte le operazioni ed i servizi a questa collegati. L'importo presunto dell'appalto determinato ai sensi dell'art. 4 del D.Lgs 157/97 e s.m.i. è determinato pari a L. 35.640.000.000, pari a Euro 18.406.523. Luogo e termine di ricezione delle offerte: all'indirizzo del soggetto appaltante succitato, entro e non oltre le ore 12.00 del 28/02/2000. È richiesta la cauzione provvisoria pari ad 1/20 dell'importo dei lavori a base d'asta, pari a lire 1.782.000.000. Il criterio di aggiudicazione, ai sensi dell'art. del D.Lgs 157/95 così come modificato dal D.Lgs. 65/00, è quello dell'offerta economicamente più vantaggiosa, valutabile sulla base della documentazione richiesta e presentata dalle ditte concorrenti, così come indicato nel Capitolato Speciale di appalto. Il bando di gara, il Capitolato Speciale di Appalto e la documentazione così come ogni eventuale informazione necessaria, potranno essere richiesti dal martedì al venerdì dalle ore 8.30 alle 12.30 e dalle 14.30 alle 17.00, il sabato dalle ore 8.30 alle 12.00.
Saluzzo, lì 12/12/2000

IL PRESIDENTE DEL CONSIGLIO DI AMMINISTRAZIONE
. GIOVANNI

CITTÀ DI LECCE
Avviso di gara per pubblico incanto

Lavori. Sistemazione a piazza, parcheggio e verde attrezzato dell'area circo-stante il mercato comunale di "Settelacquine".
Importo a base d'asta L. 1.072. (Euro 553.992,43), compresi oneri di sicurezza, finanziato con mutuo Cassa DD.PP.
1) Ente appaltante: Comune di Lecce;
2) Giorno e ora della gara: La gara avrà luogo alle ore 9,30 del giorno 19/1/2001 presso il Settore OO.PP. via XX Settembre, 37 - Lecce.
3) Procedura di aggiudicazione: Pubblico incanto con il criterio del prezzo più basso;
4) Classificazione lavori prevalente OG3;
5) Documentazione gara: I requisiti e di partecipazione sono contenuti nel bando integrale in pubblicazione all'albo pretorio comunale. Bando e documenti visionabili presso Ufficio Appalti via XX Settembre, 37 nelle ore d'ufficio - tel 0832.682347, riproducibili a propria cura e spese.
6) Ricezione offerte: entro il giorno 12/1/2001.
14/12/2000.

IL DIRIGENTE U.T
Piergiorgio Salentino

CITTÀ DI TORINO
Avviso di asta pubblica n.265/2000 per estratto
Per riqualificazione ambientale di Piazza Vittorio Veneto

Importo base: a corpo L. 1.322.735.386, L. 2.102.264.614 a misura - oltre L. 50.000.000 per oneri dei piani di sicurezza, non soggetti a ribasso d'asta - Totale dell'appalto L. 475.000.000, pari a 1.794.687,72 euro
Il bando integrale, cui si fa rinvio per quanto riguarda i requisiti e le modalità di partecipazione, è in visione e può essere ritirato presso il Settore Appalti, Piazza Palazzo di Città 1, Torino. Sarà pubblicato sulla Gazzetta Ufficiale della Repubblica Italiana del 21/12/2000 e visibile su Internet:
http://www.comune.torino.
Scadenza presentazione offerte: ore 9 di mercoledì 17 gennaio 2001
Torino, 4 dicembre 2000

IL DIRETTORE DEL SERVIZIO CENTRALE ACQUISTI-CONTRATTI-APPALTI
dott.ssa Mariangela Pinasso

CITTÀ DI TORINO
Procedura negoziata n. 290/2000 per estratto

Per l'individuazione di un progetto finanziario idoneo ad assicurare la copertura dei rischi finanziari connessi alla variazione dei tassi di interesse - Cat. 6 CPC 8110. Informazioni su deliberazione e capitolato presso Servizio Centrale Risorse Finanziarie - Ufficio Gestione Indebitamento (Tel. 011 442.2920). Gli interessati possono presentare domanda di partecipazione, con le modalità indicate nel bando di gara integrale, cui si rinvia, entro il 5/1/2001. Il bando integrale sarà affisso all'Albo Pretorio dell'Ente dal 21/12/2000 e sarà inoltre pubblicato sulla Gazzetta Ufficiale della Repubblica Italiana n.297 del 21/12/2000, sulla Gazzetta Ufficiale delle Comunità Europee e sarà visibile su Internet al seguente indirizzo:
http://www.comune.torino.it/appalti/
Torino, li 11/12/2000

IL DIRETTORE DEL SERVIZIO CENTRALE ACQUISTI CONTRATTI APPALTI

CLICK SHOP COMPUTER

Processore Pentium III
INTEL 700 Mhz
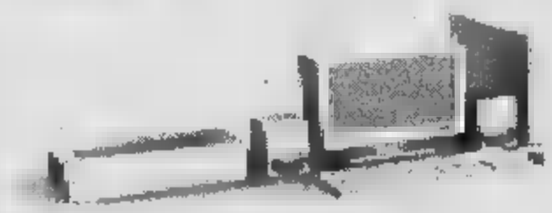
Monitor 15" digit.
Garanzia 3 anni
Hard Disk 20 Gb UDMA
64 MB MEMORIA DIMM 133 Mhz
SCHEDA VIDEO AGP 8 MB
LETTORE FLOPPY 1.44 MB
CD ROM IDE MAX
SCHEDA AUDIO BIT FOUR SPK
+ CASSE AMPLIFICATE 60 W
Tastiera 105 TASTI - MOUSE PS2
MODEM FAX 56K V90
STAMPANTE EPSON COLORI
IVA COMPRESA
1.990.000

Processore Pentium III
INTEL 650 Mhz

Monitor 17" digit.
Garanzia 3 anni
Hard Disk 15Gb UDMA
64 MB MEMORIA DIMM 133 Mhz
SCHEDA VIDEO TNT2 32mb
LETTORE FLOPPY 1.44 MB
CD ROM / DVD 8.40
SCHEDA AUDIO 24 BIT FOUR SPK
+ CASSE AMPLIFICATE 60 W
Tastiera 105 TASTI - MOUSE PS2
MODEM FAX 56K V90
IVA COMPRESA
2.090.000

2.690.000
INTEL Celeron 550

Monitor 12.1 DSTN
H DISK GB
32 Mb Memoria RAM
CDROM IDE
AUDIO bit +
MODEM FAX 56K V90
LICENZA WIN 98

2.990.000
INTEL Celeron 550
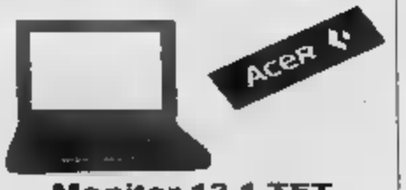

Monitor 12.1 TFT
DISK
Memoria RAM
CDROM 24X IDE
AUDIO 32 + casse
MODEM FAX 56K
WIN 98 - WORD

PAGAMENTI RATEALI ZERO ANTICIPO IN POCHI MINUTI - COMPUTER SU MISURA IN 48 ORE
Cso Francia, 96 - San Rocco - CUNEO - Tel.0171.493441
NUOVA APERTURA ! ! ! Cso Langhe, 72 - ALBA - CN

PER AVERE I NOSTRI AGGIORNATI IL NOSTRO LISTINO COMPONENTI ON LINE
Www.clickshopcomputer.com

RTL 102.5 LA RADIO Real life. Real radio.
FERNANDO PROCE IN "LUPI SOLITARI"
00.00 - 02.00 DA - 02.00 IL VENERDI
IL TEATRO DELLA MENTE!
RTL 102.5 LA RADIO Real life. Real radio.

Vita universitaria, lotte fra baroni e contestazione nella «Storia della Facoltà di Lettere e di Filosofia» a Torino

Sanguineti, la cacciata dell'eretico

Lo scandalo di un talento trasgressivo

[illegible] Papuzzi

TORINO

ERA il 1966 [illegible] Edoardo Sanguineti, a 36 [illegible] aveva già pubblicato importanti raccolte di poesia (*Laborintus* e *Erotopaegnia*), testi teatrali, [illegible] *Capriccio italiano* e il saggio *Ideologia e linguaggio*: eppure venne egualmente [illegible] dall'Università di Torino, dove gli [illegible] offerto un incarico il suo maestro Giovanni Getto (il grande italianista [illegible] che oggi, nell'aula magna del Rettorato, in via Po, Gian Luigi Beccaria e Claudio Magris celebreranno pubblicamente). La Facoltà [illegible] Lettere votò contro il rinnovo dell'incarico in letteratura italiana [illegible] moderna e contemporanea a questo esponente del trasgressivo Gruppo 63: nelle vivacissime di[illegible] gli oppositori non ebbero remore a dichiarare [illegible] di Sanguineti non accettavano «l'atteggiamento culturale», e alcuni dissero *apertis verbis* che non poteva insegnare a causa della sua «sconcertante qualità di scrittore d'avanguardia». Lui che nello stesso anno pubblicava da [illegible] saggio fondamentale su Gozzano.

Lo scandalo Sanguineti è una delle pagine che alzano un velo sulla vita universitaria e sulle lotte fra baroni, in un ponderoso volume fresco di stampa, che rappresenta un *unicum* nell'editoria accademica: *Storia della Facoltà di Lettere e di Filosofia dell'Università di Torino* (Olschki, pp. 570), frutto di un progetto di Italo Lana, decano della facoltà, che è stato affiancato da cinque professori ordinari (Cerruti, Gullini, Ricuperati, Rossi, Sozzi). Il titolo da opera erudita cela il ritratto di un microcosmo, che rispecchia storia e condizione del ceto intellettuale e le trasformazioni vissute dal mondo universitario dall'unità d'Italia ai giorni nostri. Come scrive nella prefazione il preside Nicola Tranfaglia, con il cambio di secolo e la riforma degli studi questa storia si è di fatto conclusa: per la funzione della facoltà, la [illegible] organizzazione, il ruolo dei docenti, la formazione delle *élites*, si volta pagina.

Il volume è diviso in quattro parti. La prima è una sorta di preistoria che riassume le vicende intercorse fra il 1720 e il 1862. La seconda narra lo sviluppo [illegible] facoltà dall'età del Positivismo alla fine del Novecento. La terza analizza i vari campi disciplinari. La quarta è un'appendice di dati statistici (a cura del sociologo Sergio Scamuzzi). La parte più attuale è la seconda: una cronaca [illegible] troppa *pruderie* in cui si ritrovano temi cruciali della vita italiana, [illegible] il comportamento degli intellettuali durante il fascismo, quindi i rapporti di potere fra gli accademici, infine gli equivoci della contestazione studentesca.

Sul periodo fascista, Bruno Bongiovanni sostiene una tesi opposta a quella di Angelo d'Orsi (*La cultura a Torino fra le due guerre*): l'impegno negli studi non conduceva sui «colli fatati» bensì nella direzione contraria e la facoltà produsse «intelligenze limpide e coscienze critiche, dentro il regime, oltre il [illegible]». L'*élite* della facoltà apparteneva a una intelligenza recalcitrante nei confronti del regime.

Polemico Pietro Rossi sugli anni [illegible] Quando nel 1961, per la cattedra di storia delle dottrine politiche, a Ettore Passerin d'Entrèves, candidato dei cattolici, si preferisce Aldo Garosci, ex dirigente giellista, Rossi scrive che «sbagliata nel merito, la scelta lo [illegible] anche perché sanzionava una divi[illegible] che sarebbe pesata molto negli anni a venire».

Su questo mondo, la contestazione studentesca piombò come una condanna del distacco che si [illegible] creato con i mutamenti della società. Il libro non tace i penosi tentativi, una volta fallita la linea dura, di ingraziarsi i sessantottini, [illegible] fino al punto di ipotizzare la presenza di uno studente a pieno titolo nelle commissioni di esame. Almeno questo, per fortuna, non accadde.

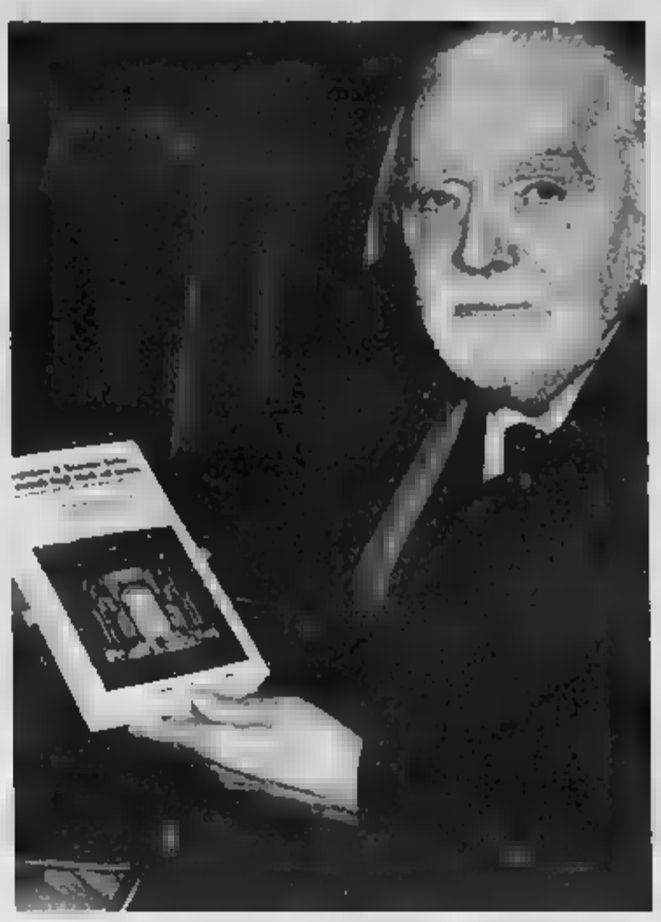

Nel 1966 i colleghi votarono contro il rinnovo dell'incarico: non accettavano i suoi «sconcertanti» romanzi d'avanguardia

Giovanni Getto (a sinistra) sarà celebrato oggi alle 16, in Rettorato, [illegible] Beccaria e Magris

A sinistra Edoardo Sanguineti, qui sopra Aldo Garosci

Getto, il maestro di stile che osò ripudiare Croce

Gian Luigi Beccaria

CHI negli anni Cinquanta-Sessanta arrivava all'Università per studiare le lettere, si giungeva perlopiù guidato da una manualistica letteraria che poneva l'accento esclusivo sui sentimenti ispiratori, sulle passioni, e riduceva le analisi dei testi a una casistica psicologica, a indagini sulla cosiddetta «personalità» dello scrittore. Oppure era ferrato in un tipo di critica contenutistica e storica, adatta per [illegible] tra «civiltà» e «opera d'arte». Oppure, esteta in erba, si affidava al gusto e alla sensibilità personale, [illegible] lettura lirica, degustava il frammento. All'Università di Torino incontrava un professore di letteratura italiana, Giovanni Getto, autore di indagini profondamente innovative in anni di crocianesimo imperante: ad esempio su scrittori «impuri» e fuori del canone, perché considerati più «oratori» che «poeti», i religiosi (Santa Caterina da Siena, Jacopo Passavanti), o si trovava di fronte a rivendicazioni della «poesia» del Paradiso dantesco dopo anni di valutazione privilegiata del più realistico Inferno. Getto ci leggeva anche Marino e marinisti, aprendo orizzonti nuovi negli studi sull'età barocca: [illegible] definitivamente la vulgata [illegible] condannato il Seicento [illegible] bizzarra, priva di «buon gusto», ridondante esercizio di virtuosismi vuoti, [illegible] aperture [illegible] grandi sentimenti umani. E si impegnava sul vicino e sul presente, avventurandosi nel Novecento, e ricomponendo così, tra i primi, lo iato tra critica accademica e critica militante.

L'aria nuova che intorno alla [illegible] scuola si respirava contribuì a liberarci dai metodi che risolvevano ogni attività umana, e quindi anche l'artistica, nelle ragioni della Storia, nelle [illegible] obbligate direzioni, nelle [illegible] monocordi motivazioni. A Torino c'erano maestri che, sin dagli anni Cinquanta (Getto tra questi), si mostravano invece che il problema fondamentale per capire la letteratura era quello di riuscire a [illegible] ciò che tiene uniti gli elementi che compongono l'opera artistica, dando a ciascuno un posto significativo, anche in rapporto con un complesso di presenze, di influssi, per rispondere alla domanda su che cosa sia quel singolo testo, quale il significato, che [illegible] lo tenga [illegible] e lo renda entità autonoma. Autonoma [illegible] isolata, perché da riallacciare sempre ad idee, a temi, a una biblioteca di scrittori, a quel patrimonio mentale insomma che [illegible] si crea frequentando libri altrui. Lo si capì bene quando Getto pubblicò *Manzoni Europeo*, dove Shakespeare, Cervantes, Lope, Calderón, Diderot, Schiller [illegible] visti [illegible] gli autori la [illegible] opera ha esercitato il peso di «fonte» importante per i *Promessi sposi*. Getto, forse per la collegianza con Benvenuto Terracini, fu anche uno tra i primi a farci il nome decisivo di Leo Spitzer e di quella «stilistica» capace di costruire un ponte fruttuoso tra linguistica-filologia-letteratura, perché privilegiava gli elementi analitici e formali, ma per portare infine alla sintesi espressiva ed interpretativa. Non è un caso che la rivista *Cratilo* prima, e *Sigma* poi, che ebbe un certo peso nella cultura degli anni Sessanta seguenti, si fosse posta come programma principale le indagini sullo «stile» letterario, e che gran parte dei redattori fossero allievi di Getto.

La [illegible] è stata [illegible] scuola di pluralismo e di tolleranza, di apertura verso sempre nuove prospettive critiche. Tra i suoi allievi troviamo personalità diversissime, un neoavanguardista come Sanguineti, poeta e critico, un Barberi Squarotti sperimentatore, aperto alle più diverse esperienze e metodologie, un Guglielminetti e un Cerruti studiosi della storicità [illegible] letteratura, [illegible] interprete di umanità e stile [illegible] Stefano Jacomuzzi, [illegible] Ossola affascinante cercatore di avventure della parola, critici militanti come Mondo, Portinari, molti specialisti di teatro [illegible] Davico, Tessari, Alonge, Livio, e altri ancora, filologi o raffinati interpreti, come Ficara, come Doglio o Zandrino. Anche Magris [illegible] io fummo suoi indiretti allievi. Il pluralismo e la vastità di interessi e di modi di lettura della sua scuola abituarono chi allora si affacciava agli studi a non imboccare comode scorciatoie, a [illegible] adottare un «metodo» per pontificare e sdraiarsi su di esso, dormire sonni tranquilli, tanto ormai c'era il passe-partout per aprire tutte le porte. Getto ci insinuava l'inquietudine, [illegible] la sua opera di critico che nasceva da motivazioni di profondo impegno spirituale (preferiva le grandi anime inquiete come Tasso, Manzoni, Leopardi, Pascoli). Ci insegnava, in anni di trascinanti avventure metodologiche, che per commentare testi [illegible] stare alla larga da aprioriismi, e che era bene invece abbandonarsi alla pagina, non nel senso vago del piacere della lettura, ma con [illegible] lucido abbandono che nel labirinto della composizione lasciasse ad un certo punto scovare una chiave di lettura suggerita internamente, dal testo stesso. Fu così che ci mostrò il paziente puntiglio del leggere (non erano tempi di «crediti» in cui per superare un [illegible] bastava studiare su [illegible] esiguo manualetto da pagina 180 a pagina 230; Getto ci diceva che di un autore bisognava leggere semplicemente tutto, tutta intera l'opera, anche le lettere, i minimi appunti). E ci insegnò il piacere d'inseguire e valutare la pregnanza dei dati verificabili. La sua fu una operante esortazione verso una critica non impressionistica, intuitiva. Ci fece disamorare dalla cosiddetta «critica pura», della lettura che degustava l'episodico e dilapidava l'infinita ricchezza [illegible] grandi classici. Ci insegnò a diffidare d'astrattismi e dogmatismi soffocanti. Nessuno dei suoi allievi ebbe difatti interesse esclusivo per ferri del mestiere, a scapito dell'esperienza unica suggerita da un testo.

GIOVEDI' 21 DICEMBRE 2000 DALLE ORE 14,30
ALL'IPPODROMO DI VINOVO
CORSE TROTTO
PREMIO RUSSIA
ore 18,30 - n. 1.600 - 10ª Corsa - L. 44.000.000 - Euro 22.724,10 - Corsa Tris
ZEUS SARÀ IL RE TRIS?

1 ANGELOD	A. Gocciadoro	12 ALICHI	A. Rosnpina
2	G. Fulici	13 ZERO BRANCO DIBA	D. Nobili
3	M. Demuru	14 ZIMASCO	W. Lagorio
4 ZELIA AXE	M. Sorgon	15	B. Vittoria
5 AGRO DOLCE	M. Giordoni	16 ATTILA DI MAR	M. Lovero
6 A MAGIC WISI	G. Scherillo	17 ZATOPEK BIP	A. Guzzinati
7 ZINGARDA	S. Sanchi	18 ZODIACO D'ALFA	F. Posini
8	L. Scalella	19 ZEFIRO D'ALFA	F. Di Renzo
9 ARTIGLIO DI	P. D'Angelo	20	S.
10	S. Colombino	ZEUS EGIRAL	M. Castaldo
11 ALCADE GAMS	R. Ciora		

Il nostro tecnico consiglia: 21 - 16 - 4
Prossima riunione di corse martedì 26 dicembre
INGRESSO GRATUITO - PER INFORMAZIONI TEL. 011.962.39.05
IPPODROMI DI TORINO - TANG. SUD USCITA DEBOUCHÉ

APPUNTAMENTI PER UN ANNO | IL PROGRAMMA DEL 2001

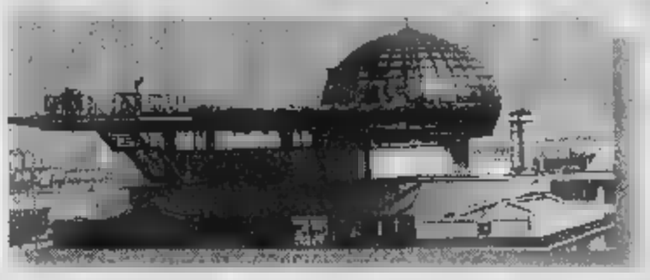

IL CALENDARIO

Otto le «new entry» 2001: Italia lavora (Salone delle professioni), 23-26 febbraio; Autoleather (rassegna di pelli, sintetici e tessuti per interni d'auto), marzo-1 aprile; Travel Trade Italia (prodotti per il turismo), 9-11 aprile; Jetop (incontri fra aziende e neolaureati), 1-2 giugno; Proseg Italia (Salone per la gestione dei servizi generali), 12-14 settembre; Salone dell'arte dolciaria del cioccolato, 20-23 ottobre; 2000 Parchi, 1-4 novembre; Salone del vino, 15-18 novembre. Top secret le tre manifestazioni in corso di definizione: una riguarderà l'«e-commerce», un'altra i videogiochi. Fra i cavalli di battaglia, ancora una volta, la Fiera del libro (17-21 maggio) e Restructura (29 novembre-2 dicembre).

Fiere, il Lingotto reclama più spazi

Appello del presidente Alfredo Cazzola «Senza investimenti primato a rischio»

Il presidente di Lingotto fiere Alfredo Cazzola alla presentazione del calendario delle attività del 2001

Alessandro

Più manifestazioni, più espositori e più visitatori a fronte di una superficie che ormai fatica a tenere il passo con una crescita oltre le aspettative. Il Lingotto Fiere è a corto di spazio - conferma ha annunciato ieri Alfredo Cazzola, il presidente, durante la presentazione del calendario - e lo sarà sempre più nei prossimi anni: i 75 mila metri quadri di superficie allestibile stridono con la disponibilità della concorrenza (dai 130 mila di Bologna ai 100 mila di Verona) e con lo sviluppo registrato nell'ultimo triennio: se il numero delle manifestazioni è salito dalle 13 del '99 alle 23 del prossimo anno (+76,9%), gli espositori passati da 3.475 ('99) a 3.666 del Duemila (+5,5%). Bilancio positivo anche sul fronte dei visitatori: 609 mila e 700 nel '99, oltre un milione quest'anno.

Da qui l'appello di Cazzola, preoccupato che l'ottima salute della società possa risentire di un «corpo» sempre più inadeguato. «L'ampliamento del quartiere fieristico è ormai una necessità indifferibile - ha spiegato il presidente -, a medio termine ci servono almeno altri 45-50 mila metri quadri di spazio». La soluzione - già individuata e oggetto di trattativa con le istituzioni cittadine - consiste nell'utilizzo del grande contenitore da realizzare nei prossimi anni vicino al centro fieristico: una pista indoor di pattinaggio sul ghiaccio ad anello olimpico da 40 mila metri quadri, sfruttata prima e dopo l'appuntamento del da Lingotto Fiere. Come si diceva, il dialogo è già avviato. «Siamo disponibili ad un ampio coinvolgimento sin dalla fase realizzativa, per quanto questa venga finanziata con denaro pubblico, ma anche all'affitto o persino all'acquisto della struttura», dichiara Cazzola. Tutte le porte aperte, insomma, pur di poter contare su una valvola di sfogo per i prossimi anni. Questione fondamentale, considerato il sempre più ricco «carnet» di manifestazioni e il confronto con città che - al contrario di Torino, «non abituata allo sviluppo fieristico non quello legato al settore auto» - vantano una consolidata tradizione nel pianeta-fiere. Paradossalmente, proprio quello delle quattro ruote è uno dei fronti che risentono maggiormente della carenza di spazio espositivo: il Salone parigino o il Motorshow di Bologna - ricorda Cazzola - offrono superficie doppia rispetto a quella torinese. In queste condizioni, come rispondere alle esigenze delle aziende automobilistiche, ciascuna delle quali si candida mediamente a 2 mila metri quadri di superficie espositiva?

Più spazio, quindi. Ma anche collegamenti potenziati: il discorso non riguarda tanto la metropolitana quanto le infrastrutture stradali e ferroviarie. La posta in palio è di quelle che Torino non può lasciarsi sfuggire: diventare un centro fieristico d'eccellenza, affiancando e possibilmente scalzando le affollate regine del settore. In questo senso il primo paletto è rappresentato dal «Salone del vino» organizzato al Lingotto Fiere dal 15 al 18 novembre (riservato agli operatori del settore), destinato a concorrere con il «Vinitaly» veronese: una scommessa calibrata sulla tradizione vinicola piemontese, tale da ottenere fin dalla prima edizione l'adesione di numerosi produttori.

Neanche l'intervento della polizia sblocca la situazione. «Quei soldi ci appartengono, devono pagare»

Incassare un assegno? Più difficile di una rapina

La Popolare di Novara respinge una coppia: temiamo le truffe

Lodovico Poletto

Immaginatevi un ragazzone grande e grosso, con i capelli lunghi, giubbottino e jeans sdruciti. Pensatelo con la sua compagna nella hall della sede centrale di una grande banca, tutta marmi e cristalli, che urla e sbraita perchè non vogliono pagargli l'assegno che stringe tra le mani. Che pensereste se foste clienti in coda ad uno sportello? Certamente qualcosa di poco piacevole, nei suoi confronti e in quelli della ragazza che lo accompagna.

Attenti, però. Questo signore - che esiste davvero e si chiama Davide Nicolotti - ha la fedina penale immacolata, un lavoro ed è parente di poliziotti. Dall'inizio della settimana, Nicolotti e signora - al secolo Concetta Liberti - stanno cercando di trasformare in contanti un assegno di 4 milioni e mila che l'assicurazione, la Sai, ha emesso a nome della sua compagna per risarcirla di un incidente. Cercano, perchè fino ad oggi non ci sono riusciti. Motivo? Alla Banca Popolare di Novara, sede di piazza San Carlo, dicono che non sono certi della loro identità. «E in giro ci sono tanti truffatori...». Eppure loro hanno fatto vedere i documenti, forse un po' maltrattati considerati validi a tutti gli effetti, sono tornati per tre giorni di seguito in quell'istituto di credito. E ogni volta hanno parlato con direttore, il vice e i cassieri. Alla fine, è comprensibile, Davide Nicolotti si è infuriato, ha urlato, minacciato, fatto tanto chiasso che è arrivata pure una volante della polizia. L'assegno, però, non gli è stato cambiato e di quei milioni e rotti che avrebbe dovuto mettersi in tasca non ha visto neppure una lira.

«E' una vergogna» urla adesso lui. «Che figura davanti a tutta quella gente; mi sentiamo trattati come dei ladri» spiega lei. «Non possiamo fare altrimenti» sentenzia il direttore della sede Bpn, Silvano Ercole. «Temiamo le truffe».

Ma andiamo con ordine. La storia inizia lunedì. Davide e Concetta vanno a ritirare quietanze e cheque dall'avvocato dell'assicurazione: c'era un contenzioso per un sinistro e, alla fine, gli hanno dato ragione. Dallo studio del legale sono corsi al primo sportello della Popolare di Novara (che lo aveva emesso) per incassarlo. «Non abbiamo conto di corrente, non possiamo versarlo. E poi ci servivano i contanti: è quasi Natale, volevamo comperare dei regali...» raccontano. Alla prima filiale Bpn nella quale sono entrati gli impiegati, gentili fermi, hanno spiegato che loro non potevano accontentarli: «Andate alla sede centrale, provvederanno loro. Non abbiatene a male, è la prassi».

> Il direttore non s'è accontentato della carta d'identità che quei due hanno mostrato agli impiegati «Oggi come oggi è un gioco da ragazzi trovare un falso documento a Porta Palazzo»

Da quel momento è stato un calvario. Martedì è anche arrivata la polizia che ha controllato i documenti e ha detto che erano validi. Lui ha litigato con direttore, vice, mandato a quel paese l'addetto alla sicurezza. «I soldi ce li devono dare e basta. E' tutto in regola, per quale ragione me li devono far penare così? me li devono spiegare. In modo convincente».

Silvano Ercole e il vice, Capitini, ritengono di avere ragione. «Se lei può garantire per loro faccia a noi lo paghiamo...». Lo dice davanti ai poliziotti. E poi spiega che in giro ci sono tanti truffatori: «Guardi, l'altra settimana ha pagato un assegno di mila ad uno che andava in giro con carta d'identità falsa. Il responsabile sono io. E adesso io voglio maggiori sicurezze». Ma la carta d'identità? «Ha visto com'era conciata?» Ha ragione, ma la polizia dice che è valida! «Garantisce lei?» «Lo - spiega ancora il direttore - com'è facile recuperare una carta d'identità a Porta Palazzo? Costa 5 mila lire». E poi c'è il problema dei raggiri [illegible]. In banca mostrano copie di documenti false, di assegni incassati illegittimamente. «Questo assegno lo pagheremo, ma la Sai deve emetterne un altro nel quale non può essere falsificato il nome». Davide e Concetta tornati in assicurazione. Oggi, forse, finalmente i loro 4 milioni.

Nicolotti e Concetta Liberti mostrano l'assegno

Le banche: una tutela per i clienti

«Al cassiere il compito di valutare caso per caso»

Ha ragione la Banca popolare di Novara, e il signore che sbraita allo sportello sventolando l'assegno? Come si comporterebbero, in un caso analogo, gli altri istituti di credito? E che cosa prevede la legge? I maggiori gruppi bancari del Paese rispondono, a questa domanda, in modo univoco: non conoscono, né giudicano, questo singolo caso, ma sottolineano alcuni punti fermi. La banca che emette un titolo di credito ha il dovere di corrispondere i quattrini a chi ne ha diritto, mentre il beneficiario ha quello di farsi identificare con sicurezza. Ma attenzione: esibire la carta d'identità può non essere sufficiente. Anzi. In alcuni casi, specialmente se l'importo non è piccolo, le banche hanno il dovere di non [illegible] di questo documento. Hanno l'obbligo di chiedere di più.

Sergio Bianconi è segretario tecnico dell'Ombudsman, organismo (che ha sede in via delle Botteghe Oscure 46 a Roma) creato dall'Abi per dirimere le controversie tra consumatori e istituti bancari di valore inferiore ai 10 milioni. Spiega che «La Corte di Cassazione s'è pronunciata più volte, condannando le banche che non sono state diligenti nell'identificare chi si è presentato allo sportello, senza essere correntista, per incassare un assegno». Che s'intende per «diligenti?» «Bisogna garantire la massima tutela sia della persona dai cui risparmi vengono prelevati i quattrini, sia di quella che è legittimata a riceverli». Visto che non è così difficile munirsi di un documento falso, la Cassazione ha giudicato "diligente", ad esempio, chi, per cifre superiori ai due milioni, ha domandato almeno due documenti, e ha chiesto addirittura l'intervento di un notaio. Ma «è la banca a decidere il tipo di identificazione che reputa opportuno, caso per caso». Chi non ha nulla da nascondere, del resto, dovrebbe essere di fornire altri elementi, oltre alla carta d'identità».

Può non essere sufficiente neppure l'autentica della firma all'anagrafe: in città è successo più volte che, per incassare assegni rubati e scoperti, qualcuno abbia presentato falsi certificati di questa o quella Circoscrizione. «Si tratta di casi rarissimi - spiegano al SanPaolo -: tutti, ormai, hanno un conto corrente presso il quale farsi accreditare gli assegni. Così non è, abbiamo il dovere di raggiungere la certezza dell'identità di chi si presenta allo sportello, a beneficio di chi ha realmente diritto di avere i soldi, e di chi s'aspetta che non gli vengano prelevati per errore». «La prudenza non è mai troppa - aggiungono alla Crt -. Purtroppo è frequente la contraffazione degli assegni, anche con il laser, o dei documenti, e la legge ci invita alla massima attenzione». E un portavoce della Comit: «Abbiamo l'obbligo di non respingere chi esibisce un titolo di credito, ma anche di tutelare il vero beneficiario. Non c'è un comportamento standard: la professionalità e l'esperienza dei cassieri consentono di valutare, caso per caso, di quali garanzie ci si debba accontentare». **[g.fav.]**

LA RUBRICA
[illegible]
È [illegible] PER [illegible]
MANCANZA DI [illegible]

http://www.esercito.difesa.it
Armati di professionalità.
Le armi per i tuoi obiettivi.
ESERCITO degli

FUNERALE CLASSICO a 2 milioni 500 mila
L'impresa "Il Giubileo" offre dal funerale classico a 2.500.000 lire al funerale di lusso a lire 3.900.000. I prezzi comprendono: tutte le pratiche (Chiesa, Comune, Cimitero), bara accessoriata, trasporto con autofunebre Mercedes (esclusi eventuali diritti comunali, necrofori).
Paga il Funerale solo chi si informa!
C'è anche chi non si informa e così paga cinque, sei, addirittura otto milioni per un funerale. Sono invece molte le persone che, interpellando IL GIUBILEO, dichiarano: «Ho chiesto altri preventivi, mi sono sentito proporre cifre ingenti, molto superiori a quello che ho pagato a voi per avere lo stesso servizio»
Decesso in Ospedale: ecco un caso di successo.
«... Purtroppo ha accettato l'impresa funebre che mi hanno consigliato in Ospedale senza informarmi oltrepiù: il risultato è che ho speso quasi il doppio per il funerale ...» (Dichiarazione di una Cliente).
La Federazione Imprese Funebri consiglia di «diffidare di chiunque, in ospedale, consigli una impresa funebre» Solo alla fine si scopre quanto può risultare caro il funerale!
ONORANZE FUNEBRI
IL GIUBILEO
IN ED OSPEDALIERI
24 ore su 24
800 25 [illegible]
C.so Bramante 56 - Torino
Tel. 011.863.30.05

CITTÀ DI TORINO
ai sensi dell'art. 50 comma 8 del Testo Unico delle Leggi sull'Ordinamento degli Enti Locali, D.Lgs. 18 agosto 2000 n. 267, nel rispetto degli indirizzi deliberati dal Consiglio Comunale in data 4 ottobre (CO.RE.CO. 3/11/1980 n. 15102/93/bis), dovrà prossimamente procedere alla nomina o designazioni nei seguenti enti:
- AZIENDA ENERGETICA METROPOLITANA S.P.A. - nel Consiglio di Amministrazione e nel Collegio Revisori (Sindaco supplente).
- ASILO INFANTILE PRINCIPE UMBERTO AMEDEO DI SAVOIA AOSTA - Membro nel Consiglio di Amministrazione (dimissionario).
- EDUCATORIO DELLA PROVVIDENZA - Membro nel Consiglio di Amministrazione (dimissionario).
Gli interessati potranno ritirare il modulo per la prescritta dichiarazione di disponibilità, unitamente all'elenco dei requisiti per la nomina stessa, o delle eventuali cause specifiche di incompatibilità, presso l'Ufficio Nomine dalle ore 9 alle 16 di tutti i giorni feriali (sabato escluso), oppure presso l'ufficio Informacittà.
Al nominandi potrà essere richiesta audizione pubblica da parte della Conferenza dei Capi Gruppo in base all'art. 45 comma 7 dello Statuto. I candidati, prima della nomina ed annualmente, saranno invitati a dichiarare le strutture associative alle quali aderiscono e dovranno comunque dichiarare, in tali occasioni, l'adesione a strutture associative attinenti all'incarico.
Si invita a presentare o far pervenire le dichiarazioni di disponibilità dalle ore 9 alle ore 16 di ogni giorno feriale escluso il sabato, al Comune di Torino - Protocollo Generale - piazza Palazzo di Città 1 - 10122 Torino, che non rilascerà ricevuta. Le dichiarazioni di disponibilità dovranno pervenire entro le ore 16 del 4 gennaio 2001. Le dichiarazioni pervenute successivamente potranno essere prese in considerazione nei casi in cui ciò sia compatibile con le singole scadenze (ai tempi tecnici di effettuazione delle nomine.
Per informazioni tel. 011.4422982 - 4422925.
Torino, 19/12/00
IL SINDACO
Valentino Castellani

CONSORZIO L'ESCAROUN

L'Escaroun: un consorzio fra allevatori di pecore sambucane

"Escaroun" significa nella lingua locale, un gruppo di ovini che si separa dal gregge principale per andare alla ricerca di pascoli più allettanti. Così il forte interesse degli allevatori per la valorizzazione della razza ovina presente nella Valle Stura, ha portato al coinvolgimento di tutte le forze esistenti in questa zona nella creazione del **Consorzio L'Escaroun**. L'ambiente ancora intatto e la presenza di numerosi pascoli rendono la valle il luogo ideale al recupero della pecora Sambucana, razza originaria della **Valle Stura**. Il Consorzio attualmente conta una settantina di aderenti, che hanno dato vita molteplici iniziative tra le quali l'organizzazione di un centro di selezione degli arieti di razza pura, destinati alla riproduzione. Il Consorzio ha costituito un gruppo di giovani allevatori che vengono indirizzati alla pastorizia secondo i metodi della consuetudine locale per poter garantire nel tempo un prodotto di alta qualità e favorire la conservazione dell'ambiente. Gli allevatori del Consorzio "L'Escaroun" particolarmente attenti alle modalità di allevamento degli agnelli: essi infatti garantiscono che gli agnelli allevati dai propri soci e venduti nei negozi che espongono il marchio dell'agnello sambucano si nutrono con il latte di pecore alimentate esclusivamente con fieno prodotto in loco ed erbe fresche degli alpeggi.

pecora sambucana: pecora qualità

È originaria della Valle Stura dove è allevata da secoli a partire dai paesi del fondovalle (600 mt.), fino alle borgate più alte (1900 mt.). La sua vita è scandita dal ritmo delle stagioni: durante i mesi invernali trascorre le giornate nella stalla accanto all'uomo in attesa della tosatura e della nascita degli agnelli, in estate invece scorrazza sugli alti pascoli alpini in cerca di erbe aromatiche e nutrienti. La pecora Sambucana è un'ottima produttrice di agnelli, di lana di latte. La lana è di ottima qualità, molto fine fitta, il filo leggero lucente ma allo stesso tempo molto resistente. L'agnello è il prodotto che più si caratterizza per le sue qualità di **bontà** e **genuinità**. Viene immesso sul mercato come agnello da latte, al peso vivo di 15-20 Kg., oppure nel periodo autunnale come agnellone "tardoun" al peso vivo di 35-45 Kg.

La carne ha un sapore ottimo determinato da caratteristiche genetiche oltre che naturalmente dal tipo di **alimentazione turale**. Le analisi di laboratorio eseguite dalla Facoltà di Scienze Agrarie di Torino hanno confermato che si tratta di una carne particolarmente magra, di colore vivo attraente, con ottime caratteristiche organolettiche e chimico-bromatologiche e a **basso contenuto di colesterolo**. Essendo un alimento facilmente assimilabile a potere allergizzante pressoché nullo, è particolarmente indicata nell'alimentazione dei bambini, degli anziani in casi di allergie alimentari.

Piazza Sandel 19
12014 DEMONTE
0171 953553
Fax 0171

Se volete degustare l'agnello sambucano garantito rivolgetevi a

RISTORANTI

SAN ROCH • Piazza Rocca 5/6 - Glaveno (To) - Tel. 011.9376913

LA RÈINO JANO ex LA TROTA • Via Nazionale 14 - Demonte - Tel. 0171.95142

ALBERO FIORITO • Via Corte - Dogliani - Tel. 0173.70582

MARCHESE D'ORMEA • Via Carassone 18 - Mondovì - Tel. 0174.552540

TRATTORIA SOCIETA' • Via Griselda 29 - Fr. Villanovetta - Verzuolo (Cn) - Tel. 0175.85495

L'OSTERIA DEL VIGNAIOLO • Fr. Santa Maria 12 - La (Cn) - Tel. 0173.50335

ALBERGO DELLE BARRICATE • Via delle Alpi 16 - Pietraporzio (Cn) - Tel. 0171.96616

PENTOLA D'ORO • Via Fratelli Bandiera 25 - Sesto San. Giovanni (Mi) - Tel. 02.26261341

GALLO GIUSEPPE • Via Serale 20 - Cortemilia (Cn)) - Tel. 0173. 81404

BIO VEJ • Piazzale Jafferau - (To) - Tel. 0122.999215

MANUELINA s.r.l. • Via Roma - Recco (Ge) - Tel. 0185.75364

OSTAIA MANIN • Via Marenzano 7 - Borghetto Santo Spirito (Sv)

PHOENIX • Via Magnoletto 18 - Condove (To)

LIGURE • Via Vittorio Emanuele - Vinadio (Cn) - Tel. 0171.959149

LA TORRE • Via Villa 35 - Brondello (Cn) - Tel. 0175.76198

TRATTORIA DELLA POSTA • Loc. S. Anna 87 - Monforte d'Alba (Cn) - Tel. 0173.78120

MACELLERIE

COOP. AGRIC. FATTORIE MONREGALESI • Via Biglia 2 - Mondovì (Cn) - Tel. 0174.551451
COOP. AGRIC. FATTORIE MONREGALESI • Fr. S. Anna - Mondovì (Cn) - Tel. 0174.681579
COOP. AGRIC. FATTORIE MONREGALESI • Via Pallavicino 39 - Ceva (Cn) - Tel. 0174.722151
PIOVANO DOMENICO • Via Cavour 6 - Cambiano (To) - Tel. 011.9440161
VASSALLO GUIDO • Via Roma, 2 - Genola (Cn) - Tel. 0172.68707
COOP. DEI LAVORATORI • Via L.T. Cavallo 7 - Cuneo - Tel. 0171.491246
COOP. DEI LAVORATORI • Via Piave - Alba (Cn) - Tel. 0173.281881
COOP. LAVORATORI • Corso Langhe 65 - Alba (Cn) - Tel. 0173.35982
COOP. DEI LAVORATORI • Via Roma 4/6 - Alba (Cn) - Tel. 0173.363069
COOP. DEI LAVORATORI • Via Macrino 8 - Alba (Cn) - Tel. 0173.220342
COOP. DEI LAVORATORI • Piazza Vittoria 8 - Canale d'Alba (Cn) - Tel. 0173.9794
COOP. DEI LAVORATORI • Via Adua 8 - Bra (Cn) - Tel. 0172.425407
COOP. DEI LAVORATORI • Via Roma 36/A - S. Damiano d'Asti (At) - Tel. 0141.975363
COOP. DEI LAVORATORI • Via Martiri Libertà 10 - Millesimo (Sv) - Tel. 019.5604866
COOP. DEI LAVORATORI • Via Piani 4 - Cengio (Sv) - Tel. 019.544073
COOP. DEI LAVORATORI • Corso Einaudi 11 - Cortemilia (Cn) - Tel. 0173.81128
COOP. DEI LAVORATORI • Via del Ferraio 41 - Spinetta Marengo (Al) - Tel. 0131.618459
BRUNO G. MARIO • Via Scellino 14 - Dogliani (Cn) - Tel. 0173.721073
GAVEGLIO SERGIO • C.so Piemonte 50 - Saluzzo (Cn) - Tel. 0175.543788
FUNGO CARNI • Via Roma 90 - Castello d'Annone (At) - Tel. 0141.401696
RASPO LUIGI • Via Torino 4 - Sommariva Bosco (Cn) - Tel. 0172.54215
COLOMBANO GIAMPIERO • Largo Orbassano 70 - Torino - Tel. 011.3182820
OLIVA • Via Cirié 46 - Borgaro Torinese (To) - Tel. 011.4702817
COOP. AGRIC. BAGNOLESE • Via Rossano 39 - Bagnolo Piemonte (Cn) - Tel. 0175.391397

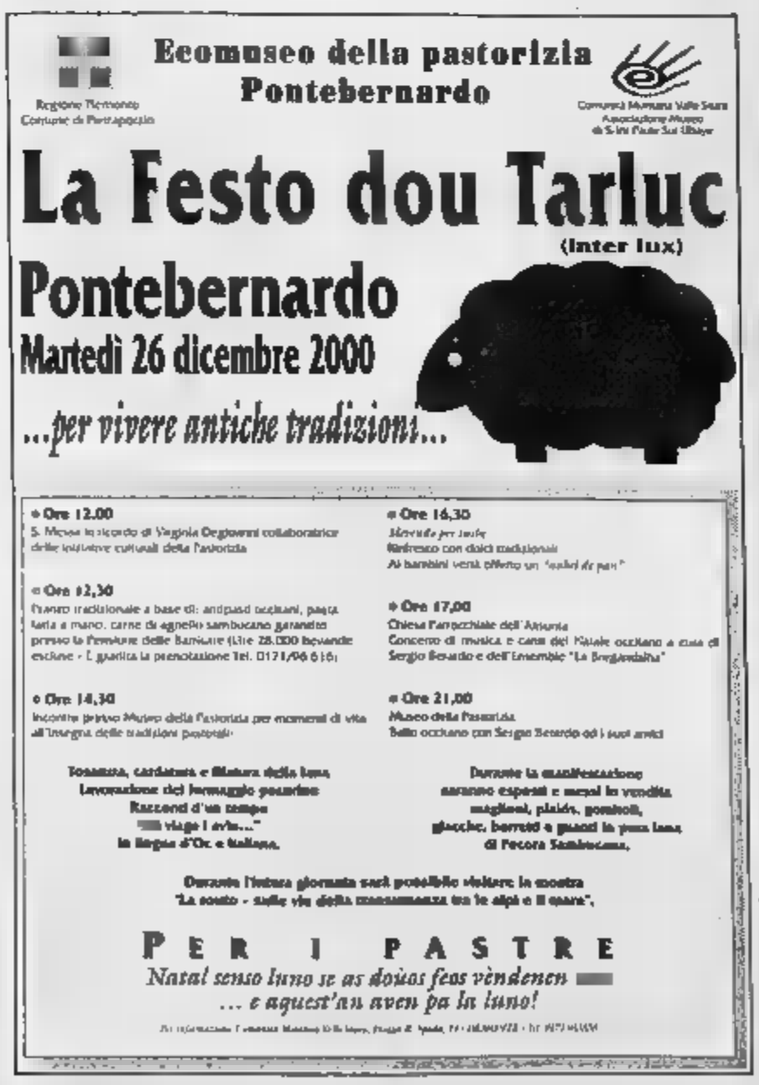

RICETTE

AGNELLO SAMBUCANO IN UMIDO

Ingredienti per 4 persone:
1 Kg. di agnello sambucano tagliato a pezzi, 1/2 lt. di vino bianco secco, 1 cucchiaio di aceto, 1 spicchio d'aglio, burro, rosmarino, sale, pepe

Rosolare a fuoco lento l'agnello sambucano nel burro con sale e pepe.
Innaffiare con il vino e l'aceto, insaporire con rosmarino e aglio tritati finemente.
Coprire il tutto e lasciare ra per mezz'ora.

COTOLETTE D'LLO SAMBUCANO ALL'ESCAROU

Ingredienti per 6 persone:
12 cotolette d'agnello sambucano, burro, un cucchiaio di crema di funghi, uova, pangrattato, un bicchiere di marsala, besciamella (burro 50 gr. farina 50 gr., latte lt. 1/2), sale quanto basta.

Disossare le cotolette, batterle bene, infarinarle, passarle al burro innaffiarle con marsala, lasciare raffreddare.
Preparare la besciamella, incorporare la di funghi.
Immergere le cotolette nella besciamella e lasciarle raffreddare in frigo. Impanarle, friggerle nell'olio bollente e servire.

AGNELLO SAMBUCANO AL FORNO

Ingredienti per 4 persone:
1 kg. di agnello sambucano, un gambo di sedano, una cipolla, due spicchi d'aglio, 70 gr. di burro, timo, alloro, rosmarino, vino bianco, olio, sale e pepe

Rosolare in una padella con olio e una parte di burro l'agnello sambucano precedentemente tagliato a pezzi. Ungere una pirofila con olio quindi disporvi l'agnello.
Aggiungere il burro rimasto, sale, pepe, aglio, cipolla ed erbe aromatiche, il tutto tritato finemente.
Mettere forno innaffiare più volte con vino bianco. Cuocere per quaranta minuti.

AGNELLO SAMBUCANO ALLO SPIEDO

Ingredienti per 5 persone:
2 kg. di agnello sambucano (cosciotto e costole con rognone), 4 rametti di rosmarino, 4 spicchi d'aglio, poco aceto, olio d'oliva, sale, pepe in grani

Con un coltellino a punta praticare nella carne del taglietti profondi ed introdurre in ciascuno un filettino d'aglio e un ciuffetto di rosmarino. Preparare una marinata con abbondante olio, poco aceto, sale e pepe macinato al momento. Mettere la carne su un grande piatto, cospargerla con la marinata e lasciarla riposare per un paio d'ore, rigirandola ogni tanto. Al momento di cucinare scolare la carne, infilarla sullo spiedo e cuocerla per circa 45 minuti (possibilmente su brace di carbonella di legna) pennellandola spesso con la marinata. Alla fine della cottura dovrà essere ben dorata e croccante.

COSCIOTTO D'AGNELLO SAMBUCANO IN CROSTA

Ingredienti per 4 persone:
1 cosciotto d'agnello sambucano, 2 rametti di timo, aglio, sale e pepe q.b. pasta sfoglia e vino bianco.

Disossare il cosciotto d'agnello, cospargerlo con timo, aglio, sale e pepe, legarlo e ripetere questo procedimento all'esterno. In una teglia soffriggere aglio e timo, rosolare il cosciotto, metterlo in forno a 180° e irrorare con vino bianco. A 3/4 d'ora di cottura, toglierlo dal forno, lasciarlo raffreddare, togliere lo spago, tirare la pasta sfoglia. Coprire il cosciotto con la pasta sfoglia, pennellarlo con tuorlo d'uovo, infornare a 180° per 15 minuti servire.

Una di qualità

Pecora "*sambucana*" non più solamente si di carne pregiata: da qualche anno, infatti, anche la lana ottenuta dalla sua tosatura riveste importanza ed interesse. È una lana molto fine, brillante sufficientemente elastica, resistente.
Il volume annuale lavo- è 30 quintali, per una produzione di 1.700 capi abbigliamento, tipo maglie, plaid, giacche, gilé, guanti, calze.
La vendita è effettuata dal Consorzio l'*Escaroun* alle Fiere locali delle vallate cuneesi, Demonte nel punto vendita "*Il Punto*" a Festiona nel Centro Sci Fondo "*Festiona Sport*".

CNNET
•Cuneo •Alba •Ceva
•Saluzzo •Mondovì
•Sommariva Bosco
•Limone •Casalgrasso
INTERNET PROVIDER - INTRANET - HOSTING CREAZIONE CONSULENZA
CNNET s.r.l. Via Bra, 9 - Mad Olmo - CUNEO
info@cnnet.it - Tel. 0171.615474 - Fax 0171.615499

LA STAMPA
PAGINA 39 GIOVEDÌ 21 DICEMBRE 2000
CUNEO
REDAZIONE CORSO NIZZA 11, TELEFONO 0171 601120/0171 601136 FAX 0171 64402, E-MAIL CUNEO@LASTAMPA.IT
PUBBLICITA' PUBLIKOMPASS S.P.A. CORSO GIOLITTI 21 BIS, TELEFONO 0171 609122, FAX 0171
E PROVINCIA

CN
Mercedes - Benz
GINO S.p.A.
CUNEO - ALBA - ASTI

FOLLA ALLE ESEQUIE CELEBRATE IERI POMERIGGIO A ORMEA

L'addio al cacciatore e all'amico morti nei boschi

Tutta Ormea, ieri pomeriggio, ai funerali di Valter Cagna, 39 anni, e Nicola Sasso, 29, i due amici morti nei boschi sopra la frazione Barchi. La cerimonia è stata concelebrata da don Antonio Danna e monsignor Matteo Paschetta. Nell'omelia è stata ricordata l'amicizia che legava Sasso e Cagno. Proseguono intanto le indagini per chiarire come si sia sviluppata la tragedia. [p. a.]

L'indagine che coinvolge il professionista di Torino riguarda l'azienda del legno di Pianfei

Caso Bongioanni, arrestato commercialista

Riscontrate irregolarità nei bilanci del dicembre '99

Luigina Ambrogio

FOSSANO

Nuovi clamorosi sviluppi nell'inda- sulla «Bongioanni legno» sede a Pianfei: nei giorni scorsi (la data esatta non è stata resa nota) è stato arrestato Giuseppe Giachino, commercialista dell'azienda, con studio a Torino, in corso Matteotti 21. L'uomo dovrà rispondere «falsa comunicazione sociale» merito alle informazioni fornite dall'azienda al Tribunale al momento della richiesta di amministrazione straordinaria (che non venne concessa alla «Bongioanni legno»).

commercialista, difeso dagli avvocati Cesare Giordanengo Marco Fenu di Torino, stato interrogato ieri mattina dal Giudice per le indagini preliminari della Procura della Repubblica di Torino, dottoressa Strata. «Il mio cliente ha respinto ogni addebito - dice l'avvocato Fenu - spiegando che il suo ruolo in azienda è stato solo e sempre quello di consulente; ha mai formulato bilanci e non ha mai tanto gestito l'azienda. Quel ruolo spettava non veniva eseguito da lui ma competeva al signor Carlo Pozzi».

L'indagine che ha portato all'arresto di Giuseppe Giachino è circoscritta al «Polo legno» del gruppo Bongioanni che comprende, oltre «Bongioanni legno» (macchine ed impianti automatici per segheria), la «OL»(una società commerciale) e la «Come.pi» (che produce macchinari ed attrezzature per l'industria del legno): tutte «diramazioni» della stessa «MD», con sede in via Villanova 21/B, a Pianfei, e con sede legale nello studio del mercialista torinese arrestato. Lo stabilimento di Pianfei, che ha sviluppato un giro d'affari miliardario, occupa una cinquantina di dipendenti.

L'intera vicenda giudiziaria scaturisce dalle indagini contabili svol- dall'Amministrazione straordinaria che, avendo individuato quelle che sono state definite -gruenze», ha informato la Magistratura.

provvedimento cautelare che ha coinvolto il consulente fa seguito all'arresto del direttore dello stabilimento, Carlo Pozzo, abitante a Pianfei, via Mondovì 61/C, tutt'ora rinchiuso nel carcere delle Vallette Torino, malgrado le ripetute richieste di scarcerazione o quantomeno di arresti domiciliari avanzate dai legali. L'uomo era stato bloccato nella sua abitazione dalla Guardia di Finanza, nelle notte tra giovedì e venerdì 1° dicembre. Secondo l'accusa il dirigente sarebbe responsabile di «manomissioni al bilancio» presentato al 31 dicembre del 1999. Giuseppe Giachino era, oltre che consulente fidatissimo di Giancarlo Giacomelli (ex amministratore delegato del Gruppo Bongioanni) anche amministratore della holding.

Giovane di Cuneo ha investito e ucciso il muratore

«L'ho travolto e sono fuggito»

Bruciata l'auto, denunciato il furto

CUNEO

Omicidio colposo, omissione di soccorso, simulazione di reato e tentata truffa aggravata ai danni dell'assicurazione. Questi i reati di cui dovrà rispondere Paolo Basso, 23 anni, via Tonello a Madonna delle Grazie di Cuneo. E' lui l'automobilista che nella notte fra venerdì e sabato ha travolto Giovanni Carbonello, il muratore ventiseienne (originario della provincia di Palermo) investito lungo la statale Borgo San Dalmazzo-Cuneo mentre, a piedi, tornava dalla discoteca «Cubo».

Il giovane (carpentiere in una di San Lorenzo Peveragno), l'altra sera, - accompagnato dai genitori - si è presentato in questura. Ha confessato di essere stato lui alla guida della «Renault 19» verde scuro (intestata a suo padre) che ha travolto Giovanni Carbonello. Nei prossimi giorni sarà interrogato dal pm, Guido Bissoni. Le indagini di polizia e carabinieri, comunque portato ormai alla sua identificazione.

Secondo quanto ricostruito dagli inquirenti giovane che viaggiava verso il capoluogo provinciale insieme con un amico (originario di Cuneo, risiede a Torino) avrebbe sbandato verso il ciglio della strada per poi bruscamente in direzione del centro della carreggiata. è da due giovani (anche loro da poco usciti da un locale) che sono stati rintracciati dalla Volante polizia. I due hanno che la vettura con il parabrezza anteriore destro danneggiato, non si era fermata.

Il carpentiere (al quale è stata ritirata la patente) ha proseguito per Torino; posteggiato la vettura in corso Maroncelli, angolo via Nizza e ha dato fuoco a un sedile. Qualche ora dopo ha presentato denuncia di furto dell'auto alla questura del capoluogo piemontese. Là «Renault 19» è stata poi trovata da una Volante durante un controllo: la parte danneggiata, in seguito all'investimento, evidente. Nel frattempo nel Cuneese proseguivano gli accertamenti della questura e dei carabinieri negli archivi della Motorizzazione (per avere l'elenco dei proprietari di di quel tipo), in carrozzerie, presso demolitori e magazzini di rivendita di pezzi di ricambio per risalire al proprietario dell'auto pirata. In serata la svolta decisiva. Dai controlli era anche emerso che un paio d'ore prima dell'investo la «Renault era stata fermata per un controllo dai carabinieri sulla Bovesana. [r. s.]

La Renault 19 (posta sotto sequestro in questura a Cuneo) è stata incendiata dal giovane e abbandonata in corso Maroncelli a Torino la stessa notte dell'investimento (BEDINO)

Operazione «Antigua»: quattro in arresto, 50 denunciati

Recuperata pala d'altare

L'opera rubata nel '97 da Pralormo vale oltre un miliardo e mezzo E' stata trovata dai carabinieri di Savigliano in provincia di Torino

SAVIGLIANO

Importante ritrovamento da parte dei carabinieri nucleo operativo della compagnia di Savigliano, guidati dal capitano Valter Nicoletti. Nell'ambito del proseguimento dell'operazione «Antiqua '99», diretta dalla Procura della Repubblica di Torino riguardante tutta l'Italia settentrionale con ramificazioni anche all'estero, gli investigatori saviglianesi hanno recuperato una pala d'altare, un dipinto a olio su tavola, raffigurante la Madonna con il Bambino tra i Santi Donato Giacomo, del valore stimato intorno ad un miliardo e mezzo di lire. tratta di quadro di grandi dimensioni, la cui cornice misura tre metri di altezza e due di lunghezza; di essa sono scolpiti i profeti Davide e Isaia, mentre sulla predella è raffigurata la Pietà di Cristo tra due angeli, la Madonna e San Giovanni.

I dettagli dell'operazione sono stati presentati ieri nel corso di una conferenza stampa tenutasi a Savigliano. L'opera, realizzata nel 1542 da Jacobino Longo da Pinerolo, era rubata nel del 1997 nella chiesa parrocchiale di Pralormo, provincia di Torino. E proprio nel Torinese, un'area che è ritenuta crocevia un mercato di opere provenienza furtiva, le indagini dei carabinieri ne hanno permesso recupero. La pala va ad aggiungersi alle migliaia di oggetti sacri e mobili antichi ritrovati nei mesi scorsi; parte di essi è stata restituita legittimi proprietari, ma un'ampia parte giace ancora nei depositi dei carabinieri in attesa di un riconoscimento da parte delle vittime dei furti.

L'indagine «Antiqua '99», che ha preso il via nell'autunno di due anni fa per portare ai primi ritrovamenti alcuni più tardi, portato all'arresto di quattro persone a alla denuncia stato di libertà di altre cinquanta. valore del materiale recuperato fino ad oggi ammonta a circa dieci miliardi: ma, dimostra il recente ritrovamento, le indagini proseguono. [p. b.]

La cinquecentesca pala d'altare era stata rubata dalla chiesa parrocchiale di Pralormo

CINEMASTORE NON TI RACCONTA FAVOLE
TE LE REGALA!
Art. Min. Rich. - Fino ad esaurimento scorte
DAL 29 NOVEMBRE 2000
Acquista Cinemastore L. 100.000 interamente utilizzabili per il noleggio DVD, VHS, Giochi Playstation avrai OMAGGIO una de "STUART LITTLE" Un topolino in gamba (fino esaurimento scorte). Valgono anche per i clienti già in possesso della tessera. La negozio.
STUART LITTLE Un topolino in gamba
CINEMASTORE
let's movie
www.cinemastore.com
CUNEO - Via C. Emanuele III, 25 - SALUZZO
MONDOVI - BORGO SAN DALMAZZO

BVLGARI
L'orologio Bvlgari-Bvlgari
Da Lit. 3.300.000

BOITE D'OR
Cuneo - Corso Nizza 38 - Tel 0171634555
Alba - Via Vittorio Emanuele II 32/c - Tel 0173366001

Il presidente Quaglia ha illustrato il bilancio dell'attività

L'anno della Cuneo-Asti

Successo della Provincia nel 2000

Gianni

CUNEO

Neanche vent'anni fa le Province parevano a destinate a scomparire soppiantate dalla Regione. Oggi il presidente della Provincia Giovanni Quaglia nella conferenza di fine anno ha impiegato quasi due ore per spiegare ai giornalisti quanto è stato fatto dall'ente locale nell'ulti- e gli obiettivi per il 2001 sempre più ambiziosi, per la pioggia di deleghe che ha ricevuto e che diventano operative da gennaio.

L'incontro con la stampa della «Granda» è avvenuto nel salone del Consiglio affollato di cronisti della carta stampata, delle radio e delle televisioni locali. Alla presidenza con Quaglia sono intervenuti gli assessori. Per la prima volta il relatore ha parlato servendosi di una lunga serie di diapositive proiettate un grande schermo. Un bilancio dell'anno che per finire, quello della Provincia, sicuramente molto positivo in tutti gli assessorati in si divide l'attività, dai trasporti all'agricoltura, dal turismo alla montagna, al lavoro, all'ambiente, alla gestione del territorio e delle sue risorse, alle grandi infrastrutture.

Ha detto il presidente Quaglia: «Oggi la Provincia è diventata punto di riferimento per i Comuni ed ente di rapporto i cittadini. Per questo ha assun- da quest'anno ruolo di forte coordinamento politico dello sviluppo, attraverso la creazione di tavoli di concertazione permanenti tra le istituzioni, categorie e associazioni sindacali e professionali». un anno la Provincia ha ottenuto deleghe dalla Regione per l'agricoltura e nello stesso periodo ha ricevuto 2601 domande per opere di miglioramento fondiario e acquisto di attrezzatura per 650 miliardi; 1140 domande per l'insediamento di giovani in agricoltura per altri 51 miliardi. Sempre nel 2000 per l'agricoltura sono stati fatti pagamenti per 13 miliardi 890 milioni, mentre 2 miliardi 344 milioni riguardano domande definite e non ancora pagate perchè la Regione ritarda gli accrediti. Le domande che la, definire prevedono contributi per 24 miliardi 867 milioni.

Per la formazione professionale l'apprendistato sono stati spesi nel 2000 28 miliardi, la scommessa sul decentramento universitario è stata vinta oggi mille studenti frequentano le diverse facoltà e che raddoppieranno nei prossimi anni. Per la Cuneo-Asti 2000 è stato un anno positivo perchè ora tutti i lotti sono progettati e i lavori per alcuni già iniziati. Grandi risultati sono stati ottenuti anche nei servizi alla persona, nello sviluppo della protezione civile, nei lavori pubblici. concluso il presidente Giovanni Quaglia: «La sicurezza territorio con la collaborazione tutta la comunità provinciale rappresenta il nostro obiettivo per il 2001 che impegnamo a realizzare».

Un momento della conferenza stampa ieri nel salone del Consiglio provinciale

IN FOGNE E DEPURATORE

CUNEO. L'Azienda Cuneese dell'acqua appresta ad investire 10 miliardi per il potenziamento dell'impianto di depurazione di Cuneo e per i collettori fognari della Valle Stura. Gli interventi coperti grazie ad un contributo di 8,6 miliardi messo disposizione Regione, che verranno integrati da 1,6 miliardi di autofinanziamento. L'Acda ha assunto a pieno titolo il ruolo di gestore, a livello cuneese, del ciclo completo dell'acqua (captazione, distribuzione e depurazione). Per quanto riguarda la Valle Stura entro il 2003 verranno realizzate le opere di collegamento delle reti fognarie di tutti i Comuni compresi tra Borgo San Dalmazzo e Demonte. In soli due anni i lavori complessivamente finanziati dalla Regione all'Acda superano i 13 miliardi. [c. g.]

Aliquote dallo 0,4 allo 0,1 per cento

L'addizionale Irpef in oltre 100 Comuni

Piera Bertoglio

CUNEO

Con la pubblicazione sul supplemento alla Gazzetta Ufficiale del dicembre, più di Comuni italiani hanno ottenuto il via libera all'applicazione dell'addizionale comunale all'Imposta sul reddito delle persone fisiche per l'anno 2000. Per altri comuni, per i quali è stata assunta una decisione, oppure perché questa non è stata comunicata a livello nazionale, i dati verranno pubblicati in momento successivo.

Tra quelli che applicheranno la maggiorazione, va ad aggiungersi all'aliquota erariale e all'addizionale regionale, vi è la maggioranza dei Comuni del Cuneese. Hanno approvato un'addizionale dello 0,4 per cento Argentera, Barbaresco, Bergolo, Brondello, Camo, Castellinaldo, Ceva, Frabosa Soprana, Mango, Monastero di Vasco, Murazzano, Narzole, Nucetto, Perlo, Pietraporzio, Priocca, Sale delle Langhe, Santo Stefano Belbo, Sinio, Valdieri. Allo 0,35 per cento ammonta l'addizionale che dovranno pagare i residenti a Murello, mentre la maggiorazione dello 0,3 per cento è applicata da: Bagnasco, Elva, Marmora, Monesiglio, Prunetto, Roddino, Villar S. Costanzo.

Assai ampio il numero di comuni della Granda che ha deliberato un'addizionale dello 0,2 per cento: Barge, Bagnolo, Bene Vagienna, Benevello, Borgomale, Bossolasco, Bra, Brossasco, Busca, Canosio, Cardè, Cartignano, Casalgrasso, Castellatto Uzzone, Castiglione Tinella, Celle di Macra, Centallo, Cervere, Chiusa Pesio, Corneliano d'Alba, Cortemilia, Cossano Belbo, Crissolo, Cuneo, Faule, Fossano, Gambasca, Garessio, Gorzegno, Gottasecca, Govone, Grinzane Cavour, Guarene, Isasca, La Morra, Lequio Berria, Lesegno, Lisio, Macra, Magliano Alfieri, Magliano Alpi, Mombasiglio, Monasterolo, Montà, Monteu Roero, Montezemolo, Monticello d'Alba, Moretta, Neive, Niella Belbo, Niella Tanaro, Pezzolo Valle Uzzone, Piasco, Piobesi d'Alba, Polonghera, Racconigi, Robilante, Roccabruna, Roccaforte Mondovì, Rocchetta Belbo, Roddi, Rodello, Rossana, Sale S Giovanni, Saliceto, Saluzzo, San Benedetto Belbo, San Damiano Macra, Santa Vittoria d'Alba, Sant'Albano Stura, Santo Stefano Roero, Savigliano, Serravalle Langhe, Torre San Giorgio, Torresina, Treiso, Trezzo Tinella, Valgrana, Valmala, Verzuolo, Vezza, Villanova Solaro, Viola.

Pagheranno lo 0,15 per cento in più i cittadini di Alba, Diano d'Alba, Manta e Vernante, mentre i residenti a Albaretto della Torre, Camerana, Caraglio, Cravanzana, Monterosso Grana, Novello, Ostana, Paesana e Torre Mondovì subiranno una maggiorazione 0,1 per cento.

Per gli imprenditori corsi di lingua inglese

Nell'epoca del computer e delle tecnologie avanzate la lingua inglese si conferma strumento basilare per la comunicazione aziendale. Per far fronte alle sempre più numerose richieste di specializzazione in questo settore il Gruppo giovani imprenditori dell'Associazione provinciale artigiani, in collaborazione la scuola serale «Lattes» di Cuneo, sta organizzando una serie di corsi per l'apprendimento dell'inglese.

L'iniziativa è aperta a tutti gli associati alla Confartigianato e ai loro familiari. Due sono i corsi in programma: uno di base e uno di livello avanzato.

Per quanto riguarda il primo verranno impartite nozioni base per: saper comunica- in lingua inglese, chiedere e dare informazioni, scrivere un in modo elementare, saper fornire spiegazioni in modo semplice sulle caratteristiche di un oggetto, cogliere il significato generale di richiesta e dare una risposta appropriata, saper dare e chiedere informazioni una persona, scrivere una scheda di presentazione, saper sostenere una conversazione telefonica, esprimere ringraziamenti.

Il corso livello si pone come obiettivo di: migliorare la capacità espressiva in lingua inglese mediante una cresciuta dei vocaboli e una più approfondita conoscenza della grammatica; acquisire una migliore scioltezza nel discorso; essere in grado di cogliere il senso di una comunicazione scritta con l'ausilio del dizionario.

«I corsi - argomenta Luca Crosetto, presidente del Gruppo giovani imprenditori artigiani - saranno condotti da insegnanti qualificati, in grado di impostare l'apprendimento in modo semplice ed efficace, per mostrare gli immediati vantaggi nella vita di ogni giorno ed in quella delle rispettive aziende. Per facilitare la partecipazione degli artigiani a questo progetto abbiamo deciso di programmare i corsi in orario serale cadenza bisettimanale».

Il corso base prevede cinquanta ore di studio, articolate in lezioni settimanali di tre ore. Il corso di livello avanza- si svilupperà in sessanta ore. Le adesioni dovranno essere segnalate entro il 29 gennaio alla sede dell'Associazione provinciale artigiani, in via 1° Maggio Cuneo.

Oltre al corso di inglese il Gruppo giovani imprenditori artigiani sta preparando una serie di seminari gratuiti per l'avvicinamento delle piccole e medie imprese alle tecnologie informatiche all'e-commerce.

«Questa nuova serie di incontri - conclude Luca Crosetto - sarà un'ulteriore occasione per impartire alle imprese informazioni di tipo tecnico pratico modo particolare all'uso di Internet. Le lezioni saranno tenute da giovani imprenditori artigiani esperti del settore. base alle iscrizioni verrà stabilito un calendario delle serate».

Delegazione di giovani bovesani ricevuti dal Papa in Vaticano

I 47 «Artigiani della Pace»

Domani i riconoscimenti del Sermig

BOVES

Emozione fra 47 ragazzi bovesani per l'importante avvenimento, da tempo atteso, che li vedrà protagonisti domani alle 9, nella «Sala Nervi» (aula Paolo VI delle udienze vaticane), dove Ernesto Olivero, del Sermig di Torino consegnerà, nell'ambito del Giubileo 2000, a mille giovani il premio «Artigiano della pace». Si tratta di prestigioso riconoscimento in precedenza a eminenti personalità della politica, della cultura, dell'industria dell'arte e dello sport italiane e straniere, fra le quali l'ex sindaco di Boves Pier Giorgio Peano. Ad accompagnare i partecipanti vi saranno il Primo cittadino, Riccardo Pellegrino e il consigliere di minoranza Giuseppe Giraudo. L'appuntamento è per stasera alle 19 in piazza Italia davanti al palazzo comunale, dove partirà un pullman che viaggerà tutta la notte per giungere a Roma alle 7. Dopo una breve pausa per rifocillarsi, il gruppo bovesano si congiungerà in via della Conciliazione gli altri convenuti, quindi in corteo, attraverseranno piazza San Pietro ed entreranno in Vaticano.

Ernesto Olivero del Sermig di Torino assegnerà il riconoscimento di «Artigiano della Pace» a mille giovani da tutt'Italia

Alle 11 avverrà l'incontro con il Papa che impartirà la benedizione. In serata, con lo stesso mezzo, i premiati ripercorreranno la del ritorno per giungere a Boves nella prime ore sabato. Ecco i nomi dei ragazzi, di tutte le età e di tutti i livelli scolastici che sono stati scelti per l'imp te pellegrinaggio: Angelo Campagna, Ester Macario, Gianpaolo Delarba, Paolo Marro, Claudio Siciliano, Luca Angelone, Daniele Cavallo, Luciano Giorgis, Enrica Ansaldi, Manuela Bernardi, Giorgia Prato, Enri- Baudino, Michela Giubergia, Erica Pellegrino, Gina Bisotto.

E inoltre, Giovanni Bisotto, Maria Bisotto, Sandro Cometto, Manuela Olivero, Zamira Giordano, Patrick Politano, Raffaello Martini, Mattia Pastore, Rosanna Marro, Noemi Ravera, Federica Martino, Martina Bonetto, Marta Enrici, Ilaria Bertaina, Simone Racca, Iacopo Berardo, Andrea Albanese.

Concludono la lista: Francesca Della Bella, Luca Barra, Federico Ceretti, Iacopo Martini, Stefano Cappella, Valentina Princivalle, Sara Princivalle, Elisa Fantino, Luca Fantina, Sara Ambrosoli, Rita Maria Vigna, Cristina Massolino, Elisabetta Giovenali, Jacopo Pellegrino e Giuseppe Pellegrino. Per molti di questi giovani sarà il viaggio fatto nella capitale. [b. s.]

Alla Confraternita

Oggi a Limone s'inaugura la sala-teatro

LIMONE. Taglio del nastro, oggi alle 18, della sala polivalente-teatro Confraternita». struttura importante per il centro della Valle Vermenagna, sia dal punto di vista culturale, sia turistico. «E' già stato predisposto un calendario di appuntamenti per le festività natalizie» spiegano in Comune.

La sala è stata ricavata nella chiesa della Confraternita Sebastiano, ora di proprietà comunale. Nel '95 l'amministrazione decise il recupero. I lavori diretti dall'ing. Stefano Dalmasso guiti dall'impresa Fantino, hanno consentito realizzazione di 208 posti distribuiti una platea e una galleria, oltre che un piccolo foier a livello superiore utilizzabile per conferenze e mostre.

La chiesa ha una storia lunga e complessa. Edificata nel 1521-1524 dalla Confraternita dei Disciplinati in ringraziamento a San Sebastiano considerato un po- protettore il flagello della peste, successivamente venne ampliata e decorata. Fu distrutta nel 1794 durante il conflitto fra gli austro sardi e la Francia, per venire ricostruita nel 1810. [a. f.]

Banditi col taglierino

Supermercato rapinato ieri a Caramagna

CARAMAGNA. È di circa due milioni il bottino della rapina avvenuta ieri mattina ai danni del supermercato per Dì in via San Sebastiano 35. Verso le undici due individui, di giovane età, con il volto coperto da un passamontagna, hanno fatto irruzione nel negozio e, minacciando con un taglierino le se, si sono fatti consegnare tutto il denaro contenuto della . In quel il locale era affollato da numerosi clienti, a cui i rapinatori hanno raccomandato la calma.

Nessuno ha reagire e, avuto il denaro, i due sono usciti e sono saliti una Fiat Uno di colore rosso, forse guidata da complice, e si sono dati alla fuga, imboccando una strada del paese che si congiunge con la «Reale» poco fuori l'abitato Caramagna. L'auto è stata vista successivamente mentre procedeva in direzione di Carmagnola. I carabinieri di Savigliano hanno ritrovato i passamontagna e i taglierini abbandonati dopo un palo di chilometri ai bordi della strada. [a. m.]

L'altra notte Borgo

Ladri in casa Li derubano nel sonno

BORGO SAN DALMAZZO. Derubati nel sonno. E' successo l'altra notte in due alloggi di via Candela. I ladri si sono introdotti asportando il nottolino della porta. Nella prima abitazione hanno portato via 3 milioni in contanti, nell'altra tre anelli. Entrambi le «operazioni» sono state svolte mentre i proprietari erano in casa, addormentati. I ladri pare non abbiano usato spray narcotizzanti. All'alba l'amara sorpresa. Il furto in un'abitazione è stato scoperto dalla proprietaria, una giovane che alzatasi per allattare il figlio, ha la porta socchiusa.

Nella stessa notte i ladri hanno cercato di entrare in altre due abitazioni della zona, ma non ci sono riusciti. Il tentativo è testimoniato dai segni di effrazioni sulle porte.

I due furti hanno creato allarme in città. La gente ha paura anche in casa. I carabinieri Borgo, in coincidenza delle festività natalizie e l'abbandono di molti alloggi per le vacanze, intensificheranno i servizi di pattuglia. [a. f.]

LETTERE AL GIORNALE

Un'interrogazione sulla ferrovia To-Sv

So perfettamente che il problema dell'ammodernamento della linea ferroviaria Torino-Savona non è nuovo, personalmente mi trovo a sperimentare i disagi di tanti, ora che sono diventato consigliere regionale e viaggio quotidianamente insieme a pendolari, ritengo doveroso da parte nostra tare e, ove possibile, aiutare concretamente.

Nel mese scorso ho anche presentato una interrogazione in Consiglio regionale, alla quale tuttavia non ho ottenuto risposta.

Resto in attesa di un riscontro per sapere quali siano realmente gli spazi di intervento a favore della linea Torino-Savona ed i reali interessi da parte delle pubbliche amministrazioni.

Vincenzo Tomatis
Consigliere regionale
Villanova Mondovì

«Gli spogliatoi funzionano bene»

Due parole di chiarimento in merito ai nuovi spogliatoi di Santa Lucia a Fossano: fortunatamente non è vero che si riempiono d'acqua ad ogni temporale come detto nell'articolo apparso su «La Stampa» di domenica: il rischio di allagamento solo per il locale caldaia, dotato ad buon conto di pompa sommersa in grado di evitare danni.

E' una precisazione che va fatta per non togliere il merito a progettisti e realizzatori dell'opera e per non allarmare ingiustificatamente la popolazione.

Antonio Vallauri
Assessore ai Lavori pubblici
Fossano

La stazione ora è più sicura

In relazione al problema della prostituzione, che per tanti mesi ha afflitto gli abitanti della zona vicina alla Stazione ferroviaria di Cuneo e corsi limitrofi, vogliamo ringraziare le autorità comunali e le forze dell'ordine che si sono prodigate per riportare all'ordine ed alla tranquillità la vita notturna dei cittadini.

Ci auguriamo che la serie controlli che hanno avuto esito positivo possa continuare anche in futuro.

Lettera firmata, Cuneo

AUTOAMBULANZE

Cuneo: telefono 0171. 66.444; Alba: telefono 0173. 316.313; Cri telefono 0171. 441.744; Alberatto Torre: telefono 0173.520.144; Bagnolo Piemonte: telefono 0175. 392.836; Barge: 0175. 346.262; Borgo San Dalmazzo: telefono 0171. 260.013; Bra: 0172 423.370; 42.01; telefono 0171. 945.658; 945.455; Caraglio: 0171 619.102; Ceva: telefono 0174. 72.31; Demonte: telefono 0171. 95.115; ero: telefono 0171. 916.333; Fossano:telefono 0172. 699.111; Garessio: telefono 0174. 61.063; La Morra: telefono 0173. 50.116; Limone:telefono 0171. 929.113; Mondovì: telefono 0174. ; Monforte d'Alba: 0173. 787.313; Monticello d'Alba: telefono 0173. 64.319; Moretta: telefono 911.010; Morozzo: 0171. 772.555; Neive: 677.407; Niella Belbo: telefono 796.388; telefono 393.090; Paesana: telefono 0175. 987.477; Peveragno: telefono 0171. 339.555; Racconigi: telefono 0172. 84.644 Saluzzo: telefono 0175. 45.245-470.00; Santo Stefano Belbo: telefono 0141 840.666; Sommariva del Bosco: telefono 0172. 551.02; Savigliano Cri: telefono 0172. 717.107; Vinadio: telefono 0171. 959.126.

POLIZIA DI STATO

Questura: pronto intervento 113; Centralino: 0171. 443.411.

Stradale: Cuneo: tel. 0171. 606.811; Ceva: tel. 0174. 70.55.11; Saluzzo: tel. 0175.211.811; TO-SV tel. (0172) 485.311.

FARMACIA DI TURNO

A Cuneo oggi è di turno farmacia Comunale 7piazza Europa 7, telefono 0171 67.626. Per gli altri Comuni le farmacie di turno svolgono anche la reperibilità notturna, su chiamata, dietro presentazione di ricetta medica urgente.

Alba: Allorata,corso Langhe 1, telefono 0173 440.370
Bra: *Bianchi*, via Vittorio Emanuele 149, tel. 0172 412.209.
Fossano: *Rotondo*, via Roma 55, tel. 0172 60.544
Mondovì: *Santa Maria*, piazza Monteregale 4, telefono 0174. 42.290
Saluzzo: *Rabo* corso Italia 105, telefono 0175 42.267
Savigliano: *Albertini*, piazza Santarosa 40, 0172 712.272

GUARDIA MEDICA

Notturna, prefestiva e festiva

Usl di Cuneo 0171.269.632 0171.260013; Usl di Alba 0173.316.316; Usl di Borgo San Dalmazzo 0171. 269.632; Usl di Bra 0172.420.273; Usl di Ceva 0174.7231; Usl di Dronero 0171.269632; Usl di Fossano 147817817; Usl di Mondovì 550.111; Usl di Ormea 0174 391.110; Usl di Saluzzo 147817817; Usl di Savigliano 147817817.

Servizio «porta a porta» eliminerà accumuli di cartone e imballaggi vicino ai cassonetti

Rifiuti, raccolta speciale nei negozi

Per migliorare l'estetica in centro a Fossano

Luigina Ambrogio
FOSSANO

carta e scatoloni vicino ai cassonetti: è partito in questi giorni il servizio di raccolta «porta a porta» per gli esercizi commerciali: tutti i giorni, dalle 12,30 alle 14,30 in centro storico, e dalle 14,30 alle 16,30 nel concentrico (via Marconi, corso Emanuele Filiberto, via Matteotti, viale Regina Elena e vie laterali) passeranno gli addetti a ritirare carta, cartone e imballaggi.

«In questo modo - spiega il responsabile del servizio, Flavio Bauducco - speriamo di evitare il più possibile l'accumulo di cartoni a fianco dei cassonetti, che genera quell'effetto-discarica che non piace a nessuno. Più pulizia e più ordine significano anche più attrattiva e più persone che, visitando la nostra città, potranno apprezzare anche le offerte dei nostri esercizi commerciali».

L'Ufficio Ambiente annuncia che, con l'avvio del «porta a porta» diventerà più vincolante il divieto a buttare carta e cartone nel cassonetto. «Dopo un ragionevole periodo di rodaggio di un paio di settimane - dice Bauducco - saranno comminate multe a chi insiste nel portare questo materiale insieme agli altri rifiuti: la Polizia municipale ha predisposto uno specifico servizio di controllo».

L'Ufficio Ambiente annuncia che diventerà più vincolante il divieto a buttare carta e cartone nel cassonetto. Dopo un ragionevole periodo di rodaggio comminate multe a chi non rispetterà le nuove regole

CONTRO ALTRE DISCARICHE

TRINITA'. Sono una decina i sindaci dell'Oltrestura che si sono incontrati a Trinità, per l'opposizione collegiale all'impianto di compostaggio progettato dall'Acem al confine Magliano Alpi e qualsiasi altra ipotesi di insediamento impianti analoghi nella zona. «La compresa tra il fiume Stura e il Tanaro deve più essere considerata come il triangolo delle Bermuda dei rifiuti - polemizza Ernesta Zucco, sindaco di Trinità -. Abbiamo già dato, ora il rischio è uno sfruttamento troppo elevato, con disagi eccessivi per i nostri cittadini». La discarica Garavagna a Bene Vagienna, i fanghi Ramel a Salmour, l'impianto di Castello della Nebbia al confine con Fossano e ora la discarica Acem: questa la concentrazione di «immondizia» nell'area. [a. p.]

Progetto Ferrero

Termovalorizzatore fa discutere ad Alba

ALBA

Si è svolto nella sala «Fenoglio» un incontro promosso dal circolo albese Legambiente sul progetto dell'industria dolciaria Ferrero di costruire, all'interno dello stabilimento, un termovalorizzatore per smaltire gli scarti vegetali, residui alimentari, producendo vapore ed energia termica. Dopo l'introduzione del coordinatore Marco Martini, è stata presentata la relazione tecnica che «Legambiente» ha ordinato all'esperto Francesco Francisci, esponente del comitato scientifico Wwf e consulente Greenpeace. Francisci ha espresso un giudizio lusinghiero sull'impianto tecnicamente perfetto, mentre ha avuto alcuni dubbi sui fumi che saranno emessi, sulla loro ricaduta e si è chiesto se non sia il caso di studiare altri modi per utilizzare scarti non pericolosi (foglie di the, bucce di nocciola, noccioli di ciliegie, cioccolato, legno, carta). Claudio Rosso ha detto che il pronunciamento della Provincia, alla quale spetta l'autorizzazione, è previsto per i primi di gennaio e che secondo le previsioni la domanda Ferrero sarà accolta. «Legambiente» ha già chiesto alla Provincia, alla quale invierà il suo studio, una proroga di 90 giorni. La Ferrero ha inviato un messaggio e afferma di disponibile per qualsiasi chiarimento. [g. f.]

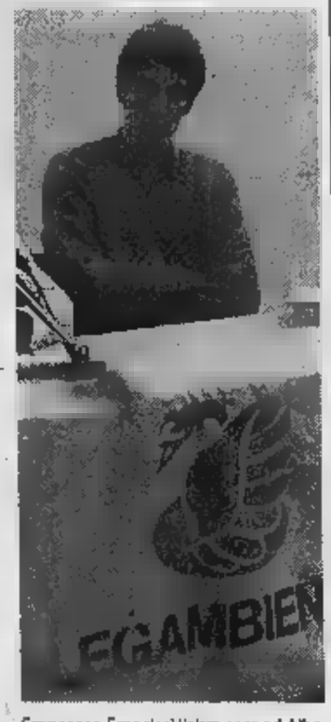

Francesco Francisci l'altra sera ad Alba

Ieri mattina a Carrù

Lite tra vicini a uno finisce all'ospedale

CARRU'

Un diverbio tra confinanti, vecchi rancori che tornano a galla: gli animi si surriscaldano e i due agricoltori che abitano accanto da anni trascendono. E' successo ieri mattina in strada Cagnalupa, una borgata che conta una decina di case l'una in fila all'altra. Il risultato è trasportato al Pronto soccorso dell'ospedale Mondovì, ricoverato in serata e tuttora sotto osservazione, mentre i carabinieri della raccolgono due versioni contrastanti sui fatti. Secondo Tommaso Pairotti, il contadino ferito, il suo vicino di casa Francesco Gonella, a bordo di un trattore, lo avrebbe urtato causandone la caduta e una serie di ferite. Secondo la versione dell'altro agricoltore, il confinante avrebbe accentuato la caduta inscenando un incidente mai avvenuto.

I militari della stazione carrucese stanno cercando di far luce episodio che secondo gli altri abitanti nella via «doveva prima o poi succedere». Solo stamattina si saprà qualcosa di più sulle condizioni del ricoverato, dopo l'intervento 118 e dei Volontari del soccorso che hanno provveduto al trasporto. Poco si sa sulle reali cause che hanno acceso il diverbio. [r. s.]

Saluzzo, a fine anno

Il «signore dei fiori» in pensione

SALUZZO

un po' tristezza andare, in questi giorni, nelle serre che sorgono a Ruata dei Re (appena fuori Saluzzo), di proprietà del floricoltore Primo Ferlini. Le serre sono semivuote, per una precisa ragione: Primo Ferlini, 87 anni compiuti, a fine mese smetterà di lavorare. Il «signore dei fiori» (signore per i suoi modi gentili ed educati, signore per la sua grande competenza in floricoltura) dopo una lunga esistenza passata fra le piante e i fiori ha deciso di

«Il costo del gasolio per scaldare le è raddoppiato - spiega il giardiniere, nato a Saluzzo ma di origini romagnole - e le spese sono in aumento. E poi c'è la concorrenza, sempre più agguerrita. Inoltre noi, a piedi del Monviso, fa freddo e i costi di produzione delle piante sono più alti che altrove».

Primo Ferlini

Ferlini rivela poi un'altra ragione del suo abbandono: «Sono vecchio e non riesco a dedicarmi più al lavoro come do-

Primo Ferlini è un personaggio popolare e amato in tutto il Saluzzese, anche per del suo carattere allegro e delle sue battute scherzose e sempre pronte. Da giovane, ha anche lavorato come giardiniere nella casa di Erina Gozzano, sorella del poeta Guido, a Torino.

«Una signora appartenente, per fortuna, a razza in via di estinzione - sorride il giardiniere -, una di quelle persone che vogliono che il giardiniere lavori anche di domenica».

Dal 7 al 1975, Ferlini è stato il giardiniere del Comune di Saluzzo e sua opera è sempre stata molto apprezzata dai saluzzesi.

Che lui abbia scelto di vivere propria fra le piante e i fiori, non è certo un caso: con una battuta, ridendo, il «signore dei fiori» dice «la mucca è diventata pazza a forza stare in agli uomini».

E poi aggiunge: «Dove c'è vita, c'è guerra e c'è battaglia».

Non lo spaventa l'idea di morire e confessa di «aver sempre sperato di lasciare questa vita con un vaso di fiori in mano e gli occhi rivolti al cielo». Speranza che, per la verità, non ha perso tutto: serra, continuerò a coltivare piante e fiori per me. E a dedicarmi all'orto, grande passione». [al. bu.]

DALLA GRANDA

Presentato il dell'Adorazione Magi

E' stato presentato Bcc il restauro del dipinto secentesco «L'Adorazione dei Magi», realizzato grazie al contributo della Fondazione della Cassa di Risparmio di Torino e promosso dall'associazione «Amici Bene». Contestualmente inaugurate le mostre «Dal pallone a bracciale al pallone elastico» e «Giocatori e campioni allo sferisterio Bene», e il presepe dedicato all'Augusta Bagiennorum, nella chiesa dei Disciplinati Bianchi. [a. p.]

VALDIERI

Escursione con le racchette da neve nel Parco

Il Parco delle Alpi Marittime propone martedì (Santo Stefano) un'escursione su racchette da Folchi di Vernante al gias Creusa e a Costa Campaula, per scoprire il bosco d'inverno e per riconoscere le tracce lasciate dai suoi abitanti. Ritrovo: ore 9,30, Vernante, piazzale Vermenagna. Informazioni tel 0171/97397. [m. bo.]

CUNEO

Scade il termine per segnalare i pozzi

Ultimi giorni per la segnalazione pozzi industriali, irrigui, potabili. I proprietari devono chiedere la concessione e pagare il canone di utilizzo. Le segnalazioni devono e inviate all'ufficio risorse idriche della Provincia entro il 31 dicembre. [c. g.]

FOSSANO

Cresimati quindici artiglieri alpini

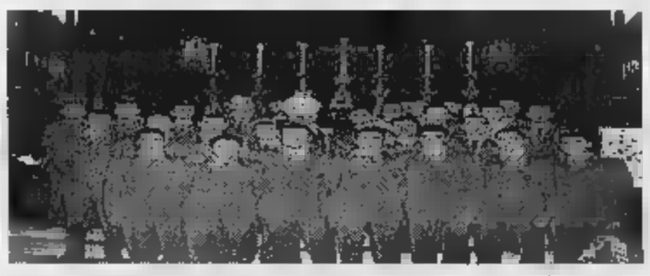

Quindici artiglieri alpini del 1° Reggimento Artiglieri da montagna ieri mattina hanno ricevuto la Cresima durante funzione celebrata in Cattedrale dal vescovo di Fossano Cuneo, mons. Natalino Pescarolo; far da padrini altrettanti colleghi del Reggimento. Un giovane artigliere ha ricevuto la prima Comunione. I militari sono stati preparati dal cappellano Mario Panuello. [l. a.]

SALUZZO

Delegazione visita il carcere della Felicina

Una delegazione del Partito Radicale, guidata dal consigliere regionale Bruno Mellano, visiterà domani la «Felicina». L'iniziativa rientra fra i poteri ispettivi degli amministratori regionali. [g. ne.]

GARESSIO

Minaccia di occupare dio di un avvocato

Per far uscire cliente dal proprio studio avvocato di Albenga ha dovuto far intervenire i carabinieri. Ieri pomeriggio nell'ufficio di viale Martiri si presentato Rodolfo Gazzano, di Garessio, 47 anni, che sosteneva di avere bisogno di «prestazioni» legalie di essere pronto a stare lì anche tutta la notte se non fosse stato esaudito. Nei confronti del garessino scattato l'arresto per violazione di domicilio aggravata resistenza. [r. sa.]

Impianti sportivi alla cooperativa Agorà

Il Comune ha affidato alla Cooperativa Agorà di Saluzzo gestione degli impianti sportivi, fino al 2004. [al. bu.]

BORGO SAN

La spedizione Muztagata raccontata al cinema

Stasera, alle 21, cinema Moderno racconto dei protagonisti della spedizione Muztagata. Gli alpinisti (tutti cuneesi) illustreranno l'impresa in Cina diapositive. Ingresso libero. [r. s.]

CUNEO

Stasera dibattito sui li di testo

Movimenti e associazioni giovanili cittadine («Sinistra giovanile», «Azione giovani», «studenti.net», «Vivere Cuneo», «Giovani monarchici», e «Forza Italia giovani») hanno organizzato per stasera, alle 21, nella sala Falco della Provincia, il dibattito «Libri di testo? Discutiamone insieme». [c. g.]

Sabato a Pontechianale

gratis pista di

PONTECHIANALE. Iniziative promozionale sabato sulle piste discesa della stazione dell'Alta Val Varaita.

«Abbiamo pensato agli sciatori e vogliamo fare a loro piccolo regalo di Natale - anticipa Piero Ruffa, presidente dell'Itavv (la Società che gestisce gli impianti dell'Alta Val Varaita) e sindaco di Pontechianale -: il costo del giornaliero, nella giornata di sabato, sarà più che dim biglietto costerà 14 mila lire».

Un'altra novità di rilievo, per sabato, è l'inaugurazione della nuova pista di pattinaggio su ghiaccio, estesa su una superficie di 800 metri quadrati, realizzata dalla Pro loco.

Pontechianale è molto frequentata in inverno, dagli appassionati scalatori delle di ghiaccio. Le cascate, sul territorio del più alto Comune della Val Varaita, sono numerose e sono state fatte conoscere al grande pubblico da Romeo e Cosetta Isaia, dinamici gestori del «Rifugio Cai di Savigliano» in borgata Genzana. Telefonando a loro (0175950178) si possono avere tutte le informazioni aggiornate sulle cascate di ghiaccio.

Il 31 dicembre, per festeggiare l'arrivo del millennio, si terrà la tradizionale fiaccolata di fine sulla pista di «Pineta Nord» e con successiva distribuzione di vin brulé a tutti. Per gli amanti dello sci da fondo, da non dimenticare le piste battute di Chianale: nove chilometri di tracciato ai piedi del Colle dell'Agnello, in uno scenario stupendo, fra magnifi- montagne e le belle in pietra dai tetti lose». [al. bu.]

Oggi assemblea in ditta

calo Majster Salmour: l'Idlia la chiusura

SALMOUR. C'è allarme le lavoratrici della «Majster» (ex Madige), azienda con stabilimento in via Fossano, che produce porta biciclette e porta sci: la direzione aziendale ha annunciato che l'attività dovrà chiudere per difficoltà di mercato. La notizia è giunta fulmine a ciel sereno. Le dipendenti avevano notato particolari difficoltà nel reperimento delle commesse, : fino a poco tempo fa erano stati richiesti straordinari e chi faceva il part-time era stato invitato a fermarsi qualche ora in più.

Nei mesi scorsi erano stati fatti anche lavori di manutenzione; tutto faceva ritenere che finalmente quest'azienda, che è passato aveva già avuto difficoltà, avesse «imboccato» la strada giusta. La «Majster», che fa parte di un gruppo con sede a Reggio Emilia, lavora a Salmour da poco più di un anno.

Ieri mattina nello stabilimento di via Fossano si è tenuta l'assemblea lavoratori (una trentina, per lo più donne) con le organizzazioni sindacali. «C'è molta preoccupazione tra le dipendenti - dice Marco Ricciardi della Cgil -; nessuna si aspettava una cosa del genere. Ultimamente l'azienda non aveva più fatto ricorso alla cassa integrazione e c'era molto lavoro». Le organizzazioni sindacali hanno chiesto incontro all'Api (Associazione piccola impresa) per chiarire la situazione e per avanzare proposte alternative alla chiusura. L'incontro, a cui dovrebbero partecipare anche gli amministratori del Gruppo di Reggio Emilia, è in programma oggi, alle 15. Domani si terrà una nuova assemblea in stabilimento, alle 8, per informare i dipendenti dell'esito della oggi. [l. a.]

A ROMA PER IL GIUBILEO

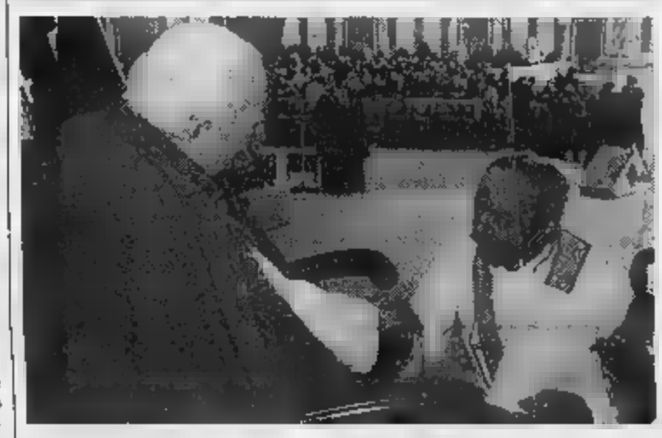

I cuochi dal Papa

I cuochi cuneesi sono stati ricevuti da Papa Giovanni Paolo II, durante la giornata del Giubileo dedicata agli addetti della ristorazione, 13 dicembre. Nella foto, in ginocchio davanti a Karol Wojtyla, il presidente provinciale dell'Associazione cuochi Pierino Milano, che era accompagnato dal presidente regionale del sodalizio Mario Albano. [c. g.]

MARIO ROGGERO GIOIELLI

ROGGERO GIOIELLI

propone una

STRAORDINARIA VENDITA PROMOZIONALE

di orologeria, oreficeria e gioielleria con sconti

DAL 10 AL 30%

Gioielleria MARIO ROGGERO

Via Garibaldi, 71 - GALLO GRINZANE

Tel.0173 262404 www.roggerogioielli.it

PROCURA DELLA REPUBBLICA presso il Tribunale di Cuneo
- Ufficio Esecuzioni Penali -

G.I.P PRESSO PRETURA CIRCONDARIALE DI CUNEO

In data 27/1/98 - irrevocabile dal 23/2/98 - emetteva Decreto Penale di condanna contro TORO GIORGIO, nato a Siargus Donigala il 23/10/41, res. a Borgo S. Dalmazzo Via dei Boschi 34, alla pena di L. 2.000.000 ammenda, pubblicazione sentenza su "LA STAMPA", per il reato di maltrattamento animali commesso in Borgo S. Dalmazzo dal 26/9/97 all' 11/1/98. Estratto conforme all'originale ad uso pubblicazione.
Cuneo, li 16/12/2000
IL COLLABORATORE DI CANCELLERIA
T. Santastefano

ECONOMICI

UFFICIO di Cuneo cerca telefonista per semplice lavoro con assunzione anche part-time. Tel. 0171.300885.

Per la pubblicità su LA STAMPA publikompass

CHRIST

TUTTI I GIOVEDÌ MUSICA • DIVERTIMENTO

SALA GRANDE

ore 20,30 - Corsi di Liscio
ore 21,30 - Ballo Liscio
ore 24,00 - Revival Discoteca
Musica dal vivo con
LATIN PRESTIGE
SALETTA
ore 22 - Corsi Latino Americano
ore 23 - Balli di Gruppo,
Danze Caraibiche
Animazione Cubana

ALBA

Tradizionale festeggiamento natalizio

Alba, borse di studio domani all'Enologico

Conto alla rovescia per le festività natalizie e nell'Albese si intensificano la caccia al regalo, i preparativi per i presepi viventi, concerti, pranzi, cenoni e veglie di fine anno. Domani all'Istituto tecnico agrario enologico (ore 9) si terrà il tradizionale incontro natalizio tra studenti, professori, ex allievi ed ex insegnanti, autorità e professionisti del settore.

«Un'occasione - dice la professoressa dell'Enologica, Carla Stella - per rinsaldare i legami tra il mondo del lavoro, le istituzioni e la scuola, che in questa occasione, tramite il preside, Giuseppe Olivero, rappresenterà i problemi, i progetti, le aspettative e premierà i migliori studenti. Alcuni premi sono conferiti da associazioni professionali o di categoria, industrie, enti morali o privati legati alla scuola, altri sono frutto di lasciti di vecchia data: al di là del valore materiale, spesso modesto, sono ricchi di significato storico, di continuità e di attenzione all'impegno degli allievi».

Le borse di studio dell'Istituto enologico saranno consegnate agli studenti Gianfranco Caraglio, Enrico Olivieri, Luca Faccenda, Erica Enzo, Luca Roagna, Paolo Messorano. Altri premi, con contributi esterni, agli allievi: Cristina Marchisio, Maurizio Marolo, Martina Minuto, Mirella Manzone, Stefano Vacca, Sara Delpiano, Emanuela Antona, Cristina Soria, Enrico Nada, Elisa Scavino e Alessia Cobelli.

Infine premi ai diplomati Federico Giriodi, Federico Signetti e Pietro Boffa. Durante la cerimonia saranno consegnati i diplomi agli enotecnici dell'anno scolastico 1999/2000 che si sono diplomati a luglio. Quindi sarà celebrata la messa natalizia nell'Aula magna della scuola con presepe vivente interpretato da alcuni studenti.

Altri appuntamenti, ad Alba, sono il concerto di Natale che si terrà sabato al Sociale (ore 21) con la «Big Band Jazz Company» diretta da Gabriele Comeglio in «Jazz in bianco e nero: omaggio a Duke Ellington e Benny Goodman» con i solisti dell'Orchestra ritmica della Rai di Milano; altro concerto natalizio, sabato, nella chiesa parrocchiale di Mussotto (ore 21) con il complesso vocale russo «Konevetz» di San Pietroburgo che eseguirà musica sacra ortodossa.

Ancora, sabato, al centro anziani di via Misureto presepe vivente (ore 17). Nella chiesa di San Giuseppe si possono visitare cinquantacinque presepi allestiti dalle scuole e associazioni tra cui uno particolare con statue artistiche in legno di Ortisei, su iniziativa di «Proteggere insieme». Si potrà visitare fino al 7 gennaio e il ricavato delle offerte sarà devoluto per gli alluvionati e per l'acquisto di attrezzature per il parco giochi dei bambini in borgo Piave.

Il a l'orchestra «Giovanni Pressenda» terranno tre concerti di Natale: a Treiso e domani a Guarene nelle chiese parrocchiali (ore 21), sabato a Caraglio (chiesa, ore 21).

A Treiso debutterà il polifonico «Giovanni Pressenda» sotto la direzione di Marco Buccolo. Gli altri due concerti saranno diretti dal maestro Paolo Paglia.

Per i regali natalizi merita una visita «Italpel» a Baraccone di Castagnito dove per Natale è stata studiata una campagna promozionale per le pellicce di visone, oltre al vasto assortimento di capi di abbigliamento, con particolare riferimento alla pelle, che è di gran moda.

Da «Monchiero moto» di corso Italia 8, ad Alba concessionaria Honda e Bmw, si possono trovare tutti gli articoli per motociclisti (abbigliamento, orologi, portafogli, zaini, foulard, cappelli).

A Priocca, la Locanda Borgo Antico, di cui è contitolare Franco Mo, campione mondiale Barman 1985 «Bacardi-Martini», propone per il giorno di Natale e Capodanno banchetti con specialità a base di pesce fresco (dall'insalata di gamberi al pepe verde, ai fiori di polpo alla crema di legumi, cappellotti in salsa isolana, alle fettuccine agli scampi, al carpaccio di aragosta). I posti sono limitati e le prenotazioni si ricevono ai numeri 0173616866-58445.

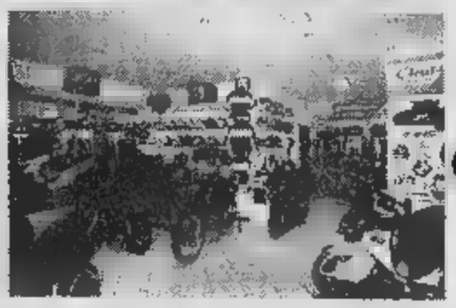

Per i tuoi regali di Natale !!!

Abbigliamento moto e dopo moto COLLEZIONE 2001
Gadget - Cappellini - Bandane - Foulard - Orologi ecc...

Corner Dainese Arai SUOMY CMJ / BELSTAFF / B.M.W MODA C.A.R.E.

IL NEGOZIO PIÚ FORNITO DELLA ZONA.

Siamo aperti Domenica 24 Dicembre

MONCHIERO MOTO ALBA -C.so Italia, 8 Tel. 0173/362666

Visitate il nostro sito: www.monchieromoto.com

NATALE e CAPODANNO

Menù elite
ANTIPASTI
Vol-au-vent agli scampi
Rollè di tonno
Salmone in salsa aurora
Insalata di mare
PRIMI
Paella
Lasagne di pesce
SECONDI
Salmone alla genovese
Pesce spada alle livornese
DOLCI
Sorbetto al limone
Tiramisù
L. 55.000

Menù medio
ANTIPASTI
Spuma di prosciutto
Vitello tonnato
Flan di verdure
Zampone con lenticchie
PRIMI
Lasagne
Crespelle alla valdostana
SECONDI
Arrosto di vitello ai funghi
Bocconcini di cinghiale con polenta fritta
DOLCI
Zuppa inglese
Tiramisù
L. 38.000

Menù junior
ANTIPASTI
Insalata russa
Vitello tonnato
Cotechino con lenticchie
PRIMI
Lasagne
SECONDI
Arrosto di maiale con patatine novelle
DOLCI
Zuppa inglese
Tiramisù
L. 25.000

Il Jolly Gastronomia
PRONTO IN TAVOLA GUARENE - Loc. V... C.so Asti 29 A Tel. 0173 21...

FORNITAUTO
SCHELLINO B. & C. s.a.s
RICAMBI - ACCESSORI
CARROZZERIA
Buone Feste
ALBA - C.so ... 19 - TEL. ...

VIVA RADIO
LA RADIO DI ALBA e BRA
FM 103.300 MHz
I suoni della Città
VIVA RADIO C.so Europa 61
Tel. 0173 ... un marchio RADIO ALBA

Servizio promozionale realizzato da:
Filiale di Cuneo
Corso Giolitti, 21/bis - Tel. 0171.60.91.22 Fax 0171.48.82.49
BK Cuneo

EXECUTIVE
GROUP
INTERNATIONAL

CORRIERE EXECUTIVE:
GIÀ CONSEGNATO.

Via Alba Barolo, 15/b - CASTIGLIONE FALLETTO - Tel. 0173.262.811 Fax 0173.262.799
Via Valle Po, 92 - CUNEO-MADONNA DEL'OLMO - Tel. 0171.413109 Fax 0171.412938

Firmato un accordo sui servizi che coinvolgerà oltre 90 mila persone

Alleanza socio-assistenziale

E' nato Consorzio con 47 Comuni albesi

Giuseppina Fiori

ALBA

Quarantasette Comuni di Langa e Roero con 92285 abitanti, hanno costituito un consorzio che si occuperà della gestione dei servizi socio-assistenziali. L'atto è stato firmato dai sindaci, davanti al notaio, nella sala del municipio. Dal primo gennaio 2001, l'attività socio-assistenziale passerà dall'Asl, che l'ha gestita finora, alle amministrazioni comunali unite nel consorzio con sede in via Diaz.

Ernesto Cornaglia, dei Servizi sociali di Alba, commenta: «Dopo un accurato studio, i Comuni hanno voluto assumersi la responsabilità di questo importante settore che riguarda le fasce più deboli, dagli anziani, ai minori, ai disabili. Molti problemi saranno affrontati a livello territoriale e con progetti mirati che potranno ottenere finanziamenti». A gennaio si terrà l'assemblea per eleggere il consiglio di amministrazione che avrà una rappresentanza territoriale. Nel settore lavora un centinaio di persone, tra dipendenti e con convenzioni.

I Comuni che hanno aderito sono: Alba, Canale, Montà, S.Stefano e Cossano Belbo, Diano, Neive, Guarene, Cortemilia, Vezza, Priocca, Monforte, Govone, Monticello, Corneliano, Grinzane Cavour, Magliano Alfieri, Castagnito, Monteu, Santo Stefano e Montaldo Roero, Mango, Roddi, Baldissero, Piobesi, Novello, Castiglione Tinella, Rodello, Castellinaldo, Treiso, Barolo, Barbaresco, Castiglione Falletto, Monchiero, Serralunga, Sinio, Montelupo Albese, Neviglie, Feisoglio, Castelletto Uzzone, Roddino, Trezzo Tinella, Levice, Camo, Torre Bormida, S.Giorgio Scarampi e Bergolo.

Il momento della firma dell'accordo siglato tra quarantasette sindaci per gestire e ottimizzare i servizi socio-assistenziali

Alba, bilancio da 64 miliardi

Comune conferma: la piscina si farà

ALBA

Il Consiglio comunale ha approvato l'altra sera, dopo sei ore di discussione, il bilancio di previsione 2001 che pareggia su 64 miliardi e 976 milioni con 11 miliardi di investimenti. Ha votato a favore la maggioranza, contro l'opposizione. Il sindaco Giuseppe Rossetto e l'assessore alle Finanze, Carlo Castellengo, hanno sottolineato che si tratta di un documento realistico, redatto in base alle risorse disponibili. Altre opere potranno essere inserite attraverso variazioni quando ci sarà la disponibilità: tra quelle prioritarie, la piscina pubblica per la quale esiste già un protocollo d'intesa con Regione, Fondazione crc e Provincia.

Il consigliere di minoranza Enzo Demaria ha chiesto che il Comune si impegni per ottenere l'ufficio del Catasto, aggiornato, ad Alba: darebbe un servizio ai cittadini e servirebbe per il controllo dei tributi. L'assessore Pelissero ha risposto che l'amministrazione sta cercando di risolvere il problema attraverso un progetto «Sistema informativo territoriale», in collaborazione con il Catasto di Cuneo.

All'ordine del giorno c'era anche l'alienazione dell'ex carcere San Giuseppe nel centro storico, di proprietà comunale, attraverso un'asta pubblica, ma la delibera è stata ritirata per ulteriori approfondimenti. [g. f.]

Protesta in Comune

«Le barriere architettoniche di La Morra»

LA MORRA

Quanti sono gli ostacoli e le barriere architettoniche che un portatore di handicap incrocia muovendosi tra le strade e gli uffici pubblici di La Morra? E quanti soldi sarebbe necessario investire per rendere il più a misura di disabile?». La questione è stata oggetto di un animato dibattito, nel corso dell'ultima seduta consigliare, tra l'amministrazione del sindaco Giovanni Bosco, e il neonato gruppo Autonomi 2000, guidato dal consigliere Biagio Pulvirenti.

Nel corso del suo lungo intervento, Pulvirenti ha sottolineato le difficoltà a raggiungere determinati uffici per le persone con problemi di deambulazione.

«In primo luogo - ha spiegato l'esponente di Autonomi 2000 - bisognerebbe eliminare tutte le barriere che ostacolano l'accesso alle scuole, alla biblioteca e agli uffici municipali. Per quanto riguarda il Comune, in particolare, bisognerebbe sostituire la scalinata con uno scivolo, installare un ascensore più ampio e predisporre dei servizi igienici appositi per i portatori di handicap. Per realizzare questi lavori sarebbe sufficiente utilizzare il denaro che l'Amministrazione ha destinato ad altre opere pubbliche di dubbia utilità».

Allo sfogo ha ribattuto il sindaco Bosco, che ha sottolineato come questi non siano i lavori principali cui il paese ha immediatamente bisogno. «Per l'eliminazione delle barriere dal Municipio abbiamo comunque già richiesto un contributo regionale e prevediamo di inserire i lavori nel bilancio del 2001. Per quanto riguarda la scuola abbiamo invece già pronti 100 milioni per dare il via all'intervento di sistemazione». [g. c.]

BASTIA

Dieci bambini nati nel Duemila: è festa

A Bastia è festeggia il decimo bambino nato nell'anno 2000. Si chiama Joseph (Giuseppe) Matondo, è figlio di genitori zairesi ed è venuto alla luce all'Ospedale di Ceva il 15 dicembre. Il caso ha voluto che il primo del 2000, ed probabilmente, anche l'ultimo dell'anno, fossero entrambi figli di extracomunitari. Nel gennaio 2000 era una bimba da genitori marocchini, mentre pochi giorni fa l'usuale alberello piantato dall'amministrazione comunale in segno benaugurante porta il nome del piccolo Joseph. [r. s.]

CARRU'

Una verifica per la gestione del campo sportivo

Il nuovo anno potrebbe portare problemi gestionali al complesso sportivo della Nicoletta di Carrù. La giunta municipale ha infatti incaricato lo studio legale Golinelli di Mondovì di valutare il comportamento della gestione curata da Carlo Del Conte per conto dell'Associazione Kronos 1991, di Torino, che da circa diciotto mesi si occupa dei campi di calcio, tennis, bocce e del palazzetto. La causa dell'azione comunale sarebbe il mancato pagamento di alcuni oneri a carico del gestore. Il contratto prevede un periodo di avvertimento (già trascorso) per rientrare delle inadempienze e la possibilità di recedere dagli accordi. Se non si troverà un accordo, nei prossimi mesi si dovranno cercare altre soluzioni perché il centro continui a funzionare. [r. s.]

SOMMARIVA BOSCO

Denunciato per simulazione di reato

I Carabinieri hanno denunciato a piede libero P.P. di anni, residente a Sommariva per simulazione di reato. L'uomo aveva denunciato lo smarrimento di un documento che è poi stato ritrovato. [l. b.]

BRA

Premio letterario al «Salone del libro per ragazzi»

L'Amministrazione Comunale di Bra, in occasione della seconda edizione del «Salone del libro per ragazzi» in programma a Bra dal 23 al 27 maggio 2001, bandisce la prima edizione del Premio di Letteratura per ragazzi «Città di Bra». I libri dovranno essere inviati entro il 31 gennaio al Comitato organizzatore del Premio presso l'Ufficio Cultura del Comune di Bra - Via Moffa di Lisio, 14 - 12042 Bra. Per informazioni 0172430185; fax 0172418601 e-mail turismo@comune.bra.cn.it. [l. b.]

CAMPOROSSO

Pensionato tira petardo e colpisce extracomunitario

Un extracomunitario è stato trasferito all'ospedale di Savona a causa delle gravi ferite riportate ad una mano a seguito dell'esplosione di un botto. E' accaduto ieri pomeriggio in piazza Eroi Camporossesi, nel centro storico di Camporosso. I carabinieri di Ventimiglia hanno già fermato un pensionato di 70 anni che ha confessato di aver lanciato il petardo con l'intenzione ferire l'extracomunitario. Salah M., 50 anni, residente a Ceva, con regolare permesso di soggiorno, stava camminando per strada quando il piccolo ordigno gli è finito in una borsa a tracolla. Ha tentato velocemente di disfarsene ma è scoppiato quando lo ha preso in mano, provocando ferite guaribili in venti giorni. Il pensionato, che aveva altri quattro botti, rischia una denuncia per lesioni colpose. [r. s.]

[illegible]INELLA

S'incontrano i produttori di moscato

Stasera (sala della Torre, ore 21) si terrà un incontro con i produttori di moscato d'Asti docg. E' promosso dalla Produttori moscato d'Asti associati. [g. f.]

DAEWOO VEICOLI COMMERCIALI

LAVORO DI GRUPPO

Truck Plus

PICK-UP kg. portata utile
L. 15.200.000
Ribaltabile 840 kg. Portata utile
L. 18.500.000
NOVITÀ!
Versione 5 posti
L. 17.600.000

GRUPPO DI LAVORO

LUBLIN 3

3,5 tonn.CHASSIS L. 22.500.000
Versione con CASSONE L. 25.000.000
Versione con CASSONE + Telone L. 25.540.000
Versione alto a partire L. 27.500.000

NOVITÀ!!
Lublin con cella frigorifera
Lublin per trasporto mobili
Lublin 6 posti - combi

IVA in strada • IPT esclusa

CONCESSIONARIA ESCLUSIVA PER LA PROVINCIA DI CUNEO

ASSISTENZA SPECIALIZZATA IN SEDE

MARRO automobili

MAGAZZINO RICAMBI SEDE

12012 (CN) - C.so Trieste, - Tel. 0171 380367

MARRO AUTOMOBILI 1970 - 2000 30 anni

CONCESSIONARIA CONSORZIATA go GRANDA ricambi originali

OFFERTA LIMITATA AUTO DISPONIBILI IN RETE. IPT ESCLUSA.

MATIZ

NUBIRA

RISPARMIO FINO A 10 MILIONI CON GLI ECOINCENTIVI MARRO AUTOMOBILI

MARRO automobili

LA CONCESSIONARIA CUNEO E PROVINCIA
CON ASSISTENZA SPECIALIZZATA E MAGAZZINO RICAMBI IN SEDE

3 ANNI DI GARANZIA

MARRO AUTOMOBILI 1970 - 2000 30 anni

CONCESSIONARIA CONSORZIATA go GRANDA ricambi originali

12012 BOVES (CN) - C.so Trieste, 82 - Tel. 0171 380367

DAEWOO

LANOS T150

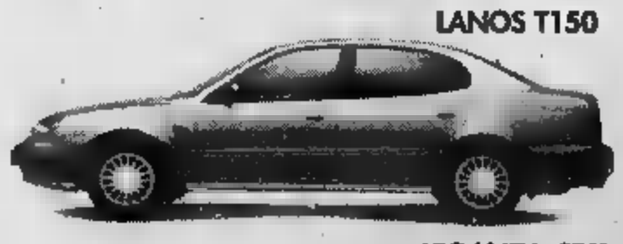

LEGANZA CDX

Sabato e domenica sera nelle vie centrali di Peveragno ritornerà il tradizionale «Natale in contrada»

Alcuni dei personaggi che rievocano antichi mestieri: gli artigiani si potranno ammirare nelle botteghe allestite nelle vecchie contrade di Peveragno illuminate con bracieri e torce. Anche quest'anno l'iniziativa è curata da Pro loco e Comune e coinvolgerà 120 comparse

Fascino di antichi mestieri

Ciabattini, cestai, filatrici e scrivani

PEVERAGNO

Eccoci alla decima edizione del «Natale in contrada» che la Pro loco di Peveragno organizza nelle sere di sabato e domenica, con inizio alle 20,30.

Nata nel 1990, quasi per scherzo da un'idea dei giovani componenti del sodalizio di quell'epoca, la manifestazione, che fino allo scorso anno veniva fatta solo alla vigilia di Natale, è divenuta una tradizione e un appuntamento importante per migliaia di visitatori che giungono da ogni parte della provincia e da Liguria, Lombardia e Francia.

Allestire ogni volta una rievocazione non è mai semplice. Al di là della ricerca di uomini e donne disponibili e, soprattutto adatti, a calarsi nei personaggi, vi è il lavoro creativo della costruzione dei luoghi ove si agiranno.

Occorre disporre di molto legname, tagliare stoppie di granoturco, legare canne di bambù, arredare le botteghe per gli artigiani, preparare le torce che, insieme ai bracieri illumineranno suggestivamente le vie del centro storico.

Inoltre vi sono i costumi da curare: ogni anno vengono riposti ma le taglie finiscono per non più adattarsi alle persone che interpreteranno i vari ruoli.

Gli attrezzi, alcuni antichi e altri solo vecchi, tendono a usurarsi e occorre quindi una accurata manutenzione.

Poi vi è la parte scenografica, tutt'altro che trascurabile: le luci, la musica, gli animali.

Con la rievocazione degli antichi mestieri si entra in contatto con un mondo passato: i fabbri che forgiano il ferro battendo sull'incudine quasi a ritmare una nenia di Natale, il cestaio, il tipografo che compone con i caratteri di piombo e stampa con il torchio, il fotografo con la macchina a lastra e il telo nero, le filatrici con la arcolaio, l'affascinante coltelleria artigiana di Guido Valorso che manualmente crea i pregiati «puragnin» col manico di corno di toro, la la «via», la doratrice

di cornici, l'osteria con i giocatori di belotta.

Ma non finisce qui. Proseguendo nelle strade si incontreranno la bottega speziario con i suoi vasi prodotti nelle fornaci Monregalese, il falegname, il ciabattino, il deposito dello stracciaio l'asinello con il quale un tempo (ovviamente un predecessore) andava gridando il suo richiamo per le contrade del paese.

Per i golosi vi sarà un dove si potrà assaggiare, dopo averne seguito la lavorazione, il miele prodotto dalle api nelle loro arnie a vista; si potrà ammirare l'arte di un fabbricante di pipe che le ricava da pezzi di radica di saggina.

In un piccolo laboratorio si osserverà un artista scolpire oggetti vari in ardesia e una pittrice decorare delle che.

Poco lontano una fioraia creerà composizioni con fiori secchi e, in altro antro, vi saranno lo scrivano e il notaio.

Anche le macchine agricole saranno presenti; la cascina «La Deserta» di Beinette porterà, e farà funzionare, una delle più antiche trebbiatrici a vapore.

E poi gli spettacoli di strada e la distribuzione di vin brulè e caffè bollente da bersi accanto ai bracieri che saranno disposti lungo le vie.

In un'occasione come questa non poteva certo mancare la Compagnia del Birùn che metterà in scena una selezione dei brani più significativi delle «Miserie di monsù Travet» del peveragnese Vittorio Bersezio.

«Il nostro Natale in contrada - spiega Germana Dutto, che coordina le manifestazioni di Peveragno - ha dimostrato negli anni scorsi di incontrare sempre maggiori tra la gente, tanto da classificarlo come il principale provincia; noi l'abbiamo tutta e speriamo che anche questa 10ª edizione sia all'altezza della fama che si è guadagnata».

Il sindaco, Stefano : «La Sagra della fragola di giugno, la Fiera di Sant'Andrea di inizio dicembre e questa, rappresentano per Peveragno un trittico di manifestazioni di espressioni culturali, di celebrazioni di prodotti della terra che si stanno, grazie al contributo della Pro loco e dell'associazionismo locale, affermando sempre di più in virtù di una vivace attitudine e intraprendenza dei nostri paesi».

«Mi auguro - ha concluso Dho - che il pubblico che verrà in queste due a Peveragno capisca il significato delle antiche tradizioni che le nostre popolazioni tendono a difendere, preservare e tramandare alle giovani genera-».

Da Alba l'appello di Petrini: «I produttori devono impegnarsi concretamente per la tutela delle colline»

Segreti di barolo e barbaresco nell'Atlante «slow» dei vigneti

Nel giorno della presentazione dell'«Atlante delle vigne di Langa ...ero «I grandi cru del Barolo e del Barbaresco», Carlin Petrini strigli... i produttori e li invita a investire concretamente per la tutela e il recupero ... quelle colline da cui hanno avuto così tanto.

Il luogo scelto dal «vate» di Slow Food per ... filippica in difesa di Langhe ... Roero è il Teatro Sociale, il momento, l'illustrazione a un «parterre» di grandi del vino del volume che ...a segreti ... dettagli sui confini dei ... ignoti anche anche ... chi viva sulle colline dove nascono i figli più nobili del nebbiolo. Pagine in cui vigneto per vigneto sono descritte le esposizioni al sole, l'altitudine, la composizione del suolo e le notizie sull... qualità delle uve.

«Ho vissuto questa impresa editoriale - dice Carlin Petrini - come ... d'amore per queste terre e accanto al lavoro realizzato nel 1990 sulle grandi vigne del Barolo ora si affianca, in un unico volume, la descrizione dei terreni di Barbaresco».

... '90 sono trascorsi dieci anni importanti per il valore dei vigneti e per il prestigio dei produttori. Proprio di qui Carlin Petrini parte con un appello forte: «Queste colline vi hanno dato tanto, ora bisogna pensare a reinvestire, a valorizzare, tutelare ... riscoprire». Petrini chiede un impegno concreto, invita il mondo del vino a guardare oltre l'enogastronomia a «salvare» - senza stravolgere - le bellezze di un territorio dove i «tajarin» rischiano di non essere sufficienti per mantenere le attuali presenze turistiche. Una riflessione che ... va proprio quando in tanti puntano ad aumentare la ricettività alberghiera, e, forse, a costruire con poche fondamenta. (l. f.)

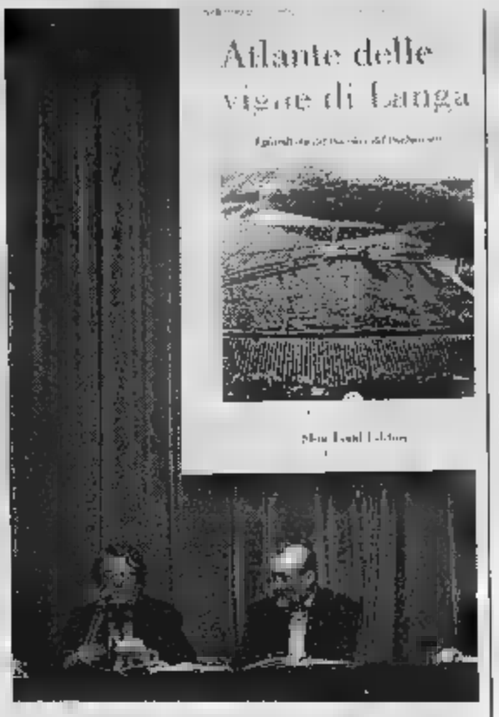

A lato, il pubblico di produttori al Teatro Sociale di Alba sopra «Carlin» Petrini durante la presentazione di ieri

Moscato: da Bruxelles sì agli aiuti

Sarà finanziata la distillazione di 120 mila ettolitri

Filippo ...

L'Unione europea ha approvato la distillazione dei 120 mila ettolitri di moscato d'Asti vendemmia '99 invenduti e ... stoccati nelle cantine sociali. Il via libera è arrivato direttamente da Bruxelles, dopo una riunione dei ministri dell'Agricoltura.

... nulla osta comunitario suggella l'ultimo atto di una vicenda complessa. La distillazione era stata chiesta nel giugno scorso dal neopresidente dell'Assomoscato, Giovanni Satragno come «unica soluzione per azzerare il comparto e tentare un rilancio in grande stile». Ora Satragno, che è produttore vinicolo e sindaco di Loazzolo ... dichiara soddisfatto. «Abbiamo affrontato anche forze sociali e politiche contrarie, c... dell'impercorribilità del progetto, che ... doloroso ... Impegn... in una serie di incontri ... i viticoltori (questa sera sarà a Castiglione Tinella) Satragno, ... gli incontri dei mesi scorsi ... Ministero dell'Agricoltura di Roma, ... funzionari Agea, l'ex Aima, che ... occuperà dello smaltimento delle eccedenze. ... ... ringrazia i politici «che hanno dato una mano a superare lo stallo»: il ministro alle Politiche agricole, Alfonso Pecoraro Scanio, e i parlamentari Lino Carlo Rava (alessandrino) ... gli astigiani Giovanni Saracco e Vittorio Vogli-...

Le operazioni di distillazione partiranno tra gennaio e febbraio 2001; il moscato sarà avviato alle distillerie per la trasformazione ... biocarburante (alcol combustibile). Il costo dello smaltimento è ... i 30 ... i 40 miliardi di cui ... da fondi Ue e il ... da stanziamenti pubblici nazionali. Domani a Torino si riunirà la commissione paritetica (parti agricola e industriale) per valutare anche il momento del mercato sperando in una forte ripresa delle vendite di «Asti» in questi giorni di brindisi.

GIRO di VITE

Gli auguri delle facce da vino

Sergio Miravalle

Permettete alcune considerazioni di «augurilogia»: ovvero lo studio degli auguri ed in particolare dei biglietti che in questi giorni arrivano per posta, nonostante le e-mail, i messaggini sui cellulari e le telefonate. Gli auguri, almeno a Natale, c'è ancor... chi li scrive e fa piacere riceverli.

Nel mondo del vino, fino a pochi anni fa, il bigliettino ... ... un austero cartoncino color paglia, con indirizzo, eventuale marchio ... breve frase augurale. I più azzardati lo arricchivano con il disegno di qualche artista, reclutato e normalmente pagato in bottiglie, per dare un tocco di novità alle loro etichette. C'era chi si affidava all'immagine di pievi e castelli e le cantine erano rigorosamente polverose con ragnatela d'ordinanza. Peccato non averli tenuti. Testimoniano meglio di tante parole, come il mondo, anche quello del vino, sia cambiato e abbia fatto dell'immagine uno dei perni attorno al quale ruotare.

Volti di produttori in biglietti natalizi e nuova bottiglia di nome «Alfiera»

Ed eccoli i nuovi biglietti d'auguri del Duemila e dintorni: colorati, evocanti plurilingue (giapponese compreso) ... soprattutto con le facce dei produttori in primo piano: facce da vino, ... più timorose e nascoste, ma orgogliosamente ... primo piano, per dire che in quella bottiglia ci sono loro, le loro fatiche, le speranze, i successi. Loro e non un nome inventato dalle agenzie di marketing.

Tra i primi alcuni «grandi» come la famiglia Bologna-Braida di Rocchetta Tanaro che appare in cantina ... le figure fustellate in una ... di presepe enologico. Ora arrivano allegri ritratti d'interni ... l'intero gruppo di famiglia schierato, dai ... ai nipoti di Garberoglio ... i Ferro della Ca'd Carussin ... San Marzano Oliveto augurano gioia e felicità attorno ad ... gigantesca ...gna» ... viminii). E poi ci sono quelli sorridenti tra i filari, o a cavalcioni su ... barrique, altri che abbracciano bicchieri colmi ... li alzano ... controluce con sguardo sognante e un tocco di narcisismo. Franco Zoccola, presidente della cantina sociale di Ricaldone, (250 soci, 12 miliardi di fatturato) mostra un bicchiere di cristallo di rosso e un altro di bianco e sembra chiedere: quale preferite?

Tutti i rappresentanti delle aziende del Consorzio tutela vini d'Asti e del Monferrato si sono fatti ritrarre, in una bella immagine sotto un grande albero (a proposito, il nome della nuova bottiglia che il sodalizio proporrà, d'intesa con l'Avir, e «Alfiera», scelto dopo un sondaggio-concorso tra i consumatori).

Gli auguri, si è detto, sono lo specchio di come è mutata l'immagine del ...o del vino. Dai primi rigorosi ritratti in studio di Toni Thorimbert, per i ... volumi dei «Vignaioli storici» di Veronelli nel 1987, alla crescente visibilità «live» di oggi, sui media e non solo.

E per ... volti che si fanno ... uno ci ha lasciati: Giuseppe Boffa, patriarca della «Pio Cesare» di Alba. Uomo del ... tutto d'un pezzo, lascia al figlio Pio una prestigiosa eredità enologi-.... Un brindisi alla sua memoria.

A Genola festa e musica live con il Taufic Quintet

Centallo, Fratelli Sberlicchio inaugurano il « Cotton Club»

Saranno i Fratelli Sberlicchio cover band manife- degli anni ' a inaugurare stasera il «Cotton Club», nuovo punto riferimento della notte, in località Madonna dei Prati. Nel corso della serata verranno presentate anche le altre componenti che caratterizzano la programmazione la linea artistica del locale: dj, percussionisti.

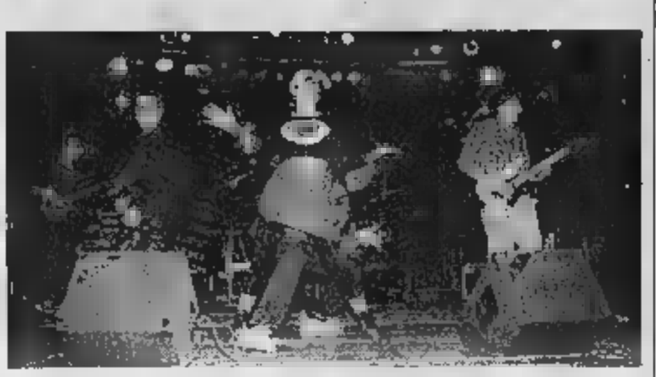

CUNEO. Da ieri pomeriggio in Provincia aperta al pubblico la mostra che presenta le fotografie Davide Dutto raccolte nel volume «Cuneo» (edito da Gribaudo) che sarà presentato domani alle 18.30 nella sala Giolitti alla presenza del fotografo e degli autori dei testi Giuseppe Gabutti e Stefano Delprete.

GENOLA. Stasera al «To like» festa di Natale Cabiria e Gradisca. Dalle 23 musica dal vivo con il Taufic quintet (Fran- Bertone, Giovanni Gullino, Paolo Porta, Andrea Vitali e Roberto Taufic).

A «La Maghelona», ore 22, musica dal con Roberto Sansone al pianoforte.

RUFFIA. Al Shower pub stasera Expresso blues con Andrea Mignone.

Al «Sociale» stasera (ore 21) in scena «Pinocchia» di Stefano Benni, con Angela Finocchiaro e gli artisti del Teatro dell'Archivolto. Regia di Giorgio Gallione. Domani la replica. Biglietto 40 mila primi posti (35 mila ridotti); 35 mila (secondi posti), 30 mila ridotti.

I Fratelli Sberlicchio sono stasera a Centallo; Angela Finocchiaro al «Sociale» di Alba protagonista di «Pinocchia»

SALUZZO. Stasera, al circolo Internodue ritorna l'attore Michele Mauro con «Gli occhi/ la bocca». Ingresso riservato soci.

al bar Malibù concerto jazz dalle 21,30 gli Aqiztech. Ingresso libero.

VERZUOLO. Stasera all'Irish pub The Black Brew (ore 21,30), dimostrazione di «spinning» in collaborazione con la palestra «Body stile» di Busca.

ROCCAVIONE. Target disco stasera si aprono le iscrizioni per corso ballo latino 2001 che si terrà tutti i giovedì dalle 22 alle 23,30 i maestri di ballo che insegneranno salsa portoricana, cubana e merengue. Ingresso libero.

Al teatro Milanollo stasera (ore 21) replica «Il ritorno a casa» di Harold Pinter, con Ivana Monti e Paolo Bonacelli. Regia di Guido Monticelli. Biglietti da 30 mila a 14 mila lire.

Tucano ristop- invita Piave 7, stasera jazz con Mauro Barabino al piano (pianista di Gino Paoli), Aldo Zunino al basso, Pelizza da Feglino alla batteria e Paolo Perotti al .

FOSSANO. Ultimi giorni per partecipare al gioco di Ciao Radio «Il signore degli anelli». Chi riuscirà a indovinare il personaggio misterioso vincerà un prezioso anello. Occorre telefonare 11,30 alle 11,40 all'interno del programma Ciao Mattina (tel.0172633933).

Stasera a «La cucaracha» verrà presentato il «Quiz show», consumazione omaggio a chi indovina la risposta . Animazione della Sunny Girls e consumazioni a prezzo ridotto. Ingresso libero.

All'Highlander stasera concerto dei Corto Maltese che propongono rock pop italiano.

All'O' Donoghue's pub «Wellocome Babbo Natale», fiaba e incantesimo con dj.

Allestite Natività in miniatura e gli zampognari suonano a Vottignasco

Una notte di melodie natalizie

Nelle chiese di Cervasca, Venasca e Dogliani

Stasera, 21, nella chiesa parrocchiale di Santo Stefano concerto di Natale per organo e tromba. In programma brani di Haendel, Pasquini, Bach e altri.

VENASCA. Stasera, ore 21, nella chiesa parrocchiale M.V. Assunta concerto natalizio organizzato dall'Uni.Pro.Va (Unione Pro loco della basse Valle Varaita). Protagonista il gruppo corale polifonici del Marchesato». Prima e dopo il c- certo, melodie natalizie in piaz- Vinais con il gruppo zampognari.

PIANFEI. grande presepe meccanico verrà allestito da domenica accanto alla chiesa parrocchiale, nella confraterni- di San Michele, nota come «Crusà». Dopo un intenso lavo- del gruppo di amici che si dedica alla realizzazione dell'opera, l'allestimento è stato riportato agli spazi originari, con una rappresentazione ambientata tra monti, campagne e ruscelli, sotto il cielo stellato, in cui si muovono decine e decine di personaggi. All'ingres- si può anche visitare la mostra del concorso fotografi- «Prese più...puntini, puntini», e la ricostruzione della

Il chitarrista Juan Pedro Gregorio tra i protagonisti del concerto di Natale in programma nella parrocchiale di Dogliani

Natività in terracotta realizzata dai bambini delle Elementari. Orario: fino al 6 gennaio dalle 15 alle 19.

DOGLIANI. Stasera, 21,30, nella parrocchiale dei S.S.Quirico e Paolo concerto di Natale dedicato a Don Conterno con Sokol Prekaroli (violino), Alessandro Chiapello (violino) Andrea Cillario (viola), Paolo Burlo (violoncello) e Juan Pedro Gregorio (chitarra). In programma il concerto in re maggiore per liuto archi . Vivaldi.

Domani, 20,45, nella sala Giovanni, in Roma 4, concerto Natale dell'Orchestra Suzuki di Insieme Musica per l'Abc, Associazione bambini cerebrolesi.

Fino gennaio locali della Pro loco si può visitare il presepe meccanico di Alberto Danilo. Orario domani dall'8 al gennaio (10-12 e 16-18); dal dicembre al 7 gennaio anche la sera dalle 21 alle 22,30. Ingresso libero.

Domani, nel salone del Cap (ore 21), tradizionale concerto di Natale dei bambini dell'Istituto civico Baravalle.

Domani nella parrocchiale (ore 21), spettacolo natalizio dei bambini le offerte raccolte andranno ai bambini suor Adriana, in Alabama.

Domani, nella sala parrocchiale (ore 20,45), gli zampognari apriranno la serata di auguri che proseguirà con la commedia teatrale della compagnia «D'la Vila di Verzuolo»: scenette, farse, situazioni comiche.

. Entro oggi vanno consegnate le opere che parteciperanno alla «mostra so presepi» che verrà allestita (da sabato al 6 gennaio) nella chiesa di San Rocco, borgo Ponte. Informazioni allo 017481267-81553.

CON IL NUVOLARI AL PALAZZETTO DI BOVES

S'intitola «Xmas Events» la rassegna dell'associazione Nuvolari che prende il sabato la festa del Classico e dello Scientifico di Cuneo. Sul palco Palazzetto di Boves, gli Amici di Roland. Il biglietto costa 15 mila. Per chi si presenta con il tagliando pubblicato qui sopra sconto di mila. Se invece non potete assistere al concerto degli Amici di Roland, il tagliando resta valido per uno dei 3 concerti in programma. (r. a.)

LA MONDANITÀ

Vanna Pescatori

SALUZZO. A distanza di timana il circolo Internodue ha ospitato due appuntamenti culturali. Prima il recital dedicato a Eugenio Montale, organizzato dall'associazione Amici del teatro e delle «Magda Olivero», durante l'quale don Allamano ha alter i suoi dott vivaci con alle poesie pre- dall'attrice Gabriella che ha dato anche prova del suo talento di cantante. La settimana stato presentato un libr Portici 3» che raccoglie gli ri del professor Giorgio Gerbotto sul quindicinale «La pagina». Introdotto dal presidente della Cra Gianni Rabbia, dal sindaco Quag- e dall'assessore alla Cultura Lea Antonioletti, Giorgio Gerbotto, già preside e sindaco della città, ha accolto gli applausi del folto pubblico, l'attore Nuccio Cantamutto leggeva alcune sue poesie. un augurio al nipote Gianmaria Aliberti Gerbotto, autore di un'appendice in cui racconta i portici del 2000, di continuare l'opera del nonno i «Portici 4».

CUNEO. Il Soroptimist club di Cuneo ha voluto dare un'impronta particolaremente affettuosa alla tradizionale cena di Natale, invitando gli amici, la scorsa settimana all'hotel Lovera Palace, dove presidente, Angela Pasinetti, ha ricordato il senso di una festa che esalta la famiglia. Per andare oltre il consumismo natalizio tutto occidentale, ha invitato a portare la loro testimonianza il console italiano nella Repubblica di Capoverde, Pier Giorgio Gilli e Filumena Dos Reis, infermiera che dal 1972 vive a Torino ed è diventata punto di riferimento per gli immigrati capoverdiani in Piemonte, accompagnati da Sandro Sassone, collaboratore del movimento Sviluppo e Pace. Gilli ha presentato in breve la realtà di paese, chiamato l'Arcipelago del sale per la grande siccità, che è composto da dieci isole su cui vivono 400 mila abitanti. Tra Capoverde e Cuneo c'è un legame - ha detto - i cappuccini cuneesi che si sono alternati negli ultimi 70 anni. Non solo: immigrati da Capoverde vivono ad Alba, Mondovì, Fossano e, più numerosi, Torino. Ora, la strada dello sviluppo, è quella del turismo che sta crescendo buon e che forse sottrarrà le isole alla povertà. Una povertà dignitosa che compare nel Natale raccontato Filumena. Da bambina, ha ricordato, si viveva una giornata di amicizia e festa, attendendo che Gesù Bambino desse a dare un bacio a tutti i bambini del mondo, lasciando sotto il cuscino ognuno piccolo dono: un paio di sandali, un fischietto, dolce. chi aveva di più, lo dava agli altri. Filumena ha concluso il suo racconto con l'augurio per «Natale del , come quello che festeggiava nel suo paese.

IMPRESA SETTORE LAVORI PUBBLICI RICERCA
laureato in architettura o ingegneria da inserire, previo periodo di stage, nell'organico dell'ufficio con mansioni di collaboratore progettazione, contabilità lavori, gestione gare e contratti fornitori. È richiesta disponibilità immediata inferiore a 29 anni o iscrizione liste mobilità o liste 407, sede di lavoro provincia di Asti.
Inviare curriculum e-mail: tecnose@tin.it.
oppure telefonare al n. 0338 7703505

stasera

AL CINEMA

SAVIGLIANO
CINEMA MONVISO 0171-631771/444285
Autunno a New York.
Or fer. 20; 22. fest. 16; 18; 20; 22

BRA
CINEMA ARENA Tel. 0172-412.317.
Sala Grande: sono felice.
Or. 20, 22,15
Sala Mac: Gallina in fuga. Or. 20,20; 22,10
Sala Migeo: Dinosauri. Or. 20,30, 22,10

MULTISALA Tel. 0172-412.771.
Sala Millenium: La verità nascosta
Orario 20.; 22,20
Sala Metropolis: Body guards. Orario: fer 20,10; 22.20

BORGO SAN DALMAZZO
CINEMA MONVISO Tel.0171.902.515
OGGI RIPOSO

CARAGLIO
Or. 20; 22

CHERASCO
CINEMA MONETTA Tel. 0173-36.49.36
OGGI RIPOSO

CENTALLO
SALA SOCIALE Tel. 0173.
OGGI RIPOSO

CORTEMILIA
CINEMA Tel. 0175-346.901.
Le ragazze del coyote Ugly. Or. 21

DEMONTE
CINEMA MODERNO Tel. 0171-262.211.
Racconto. Or. 21 (proiezione dispositivi)

GRUGLIASCO
CINEMA CHIABRANDO Tel. 0171-265.213.
Sala 1: Himalaya, l'infanzia di un capo Or. 20,10; 22,40
Sala 2: Blair witches 2. Or. 20,45; 22,45
Sala 3: Autunno a New York.
Or. 20; 22,20
Sala 4: Criminali da strapazzo.
Or. 20.30; 22.30
Sala 5: Gallina in fuga Or. 20.30, 22,30
Sala 6:Dinosauri Or. 20.15; 22,15
Sala 7: Il Grinch. Or. 20,05; 22.25
Sala 8: La verità nascosta
Or. 20.10; 22.50
Sala 9: Chiedimi se sono felice.
Or. 20,20; 22.40
Sala 10: L'esorcista. Or. 20.10; 22.

MONDOVÌ
CINEMA Tel. 0174-40.032.
OGGI RIPOSO

MONDOVÌ BREO
FERRINI Tel. 0174-42.417.
OGGI RIPOSO

MONDOVÌ PIAZZA
CINEMA Tel. 0174-552.125.
OGGI RIPOSO

MONTÀ
CINEMA Tel. 0173-976.266.
OGGI RIPOSO

MORETTA
CINEMA Tel. 0172-94.032.
OGGI RIPOSO

NOVELLO
CINEMA Tel. 0173-743.030.
OGGI RIPOSO

PIANEZZA
CINEMA Tel. 011-968.00.22.
OGGI RIPOSO

PINEROLO
CINEMA Tel. 0121-393.525.
OGGI RIPOSO

RACCONIGI
CINEMA Tel. 0172-84.003.
OGGI RIPOSO

SALUZZO
CINEMA Tel. 0175-41.000.
OGGI RIPOSO

SANFRONT
CINEMA Tel. 0175-75.000.
OGGI RIPOSO

SAVIGLIANO
CINEMA Tel. 0172-712.321.
Sala Blu: OGGI RIPOSO.

SCARNAFIGI
CINEMA Tel. 0171-948.069
OGGI RIPOSO

VALGRANA
CINEMA Tel. 0171-94.60.69
OGGI RIPOSO

VERZUOLO
CINEMA Tel. 0171-619.131.
OGGI RIPOSO

VILLAFALLETTO
CINEMA Tel. 0171-73.000.
OGGI RIPOSO

VILLANOVA MONDOVÌ
CINEMA Tel. 0174-57.000.
OGGI RIPOSO

VILLAR PEROSA
CINEMA Tel. 0121-931.525.
OGGI RIPOSO

nelle di

TORINO

ACCADEMIA piazza S. Giulia 2 bis, tel. 011 88.78.07 Dancer in the dark. Or.: 18; 22.
ACTION'S STUDIO Chiesa 77/b, tel. Chiedimi 15.; 17.50; 20.10; 22.30
ARISTON 2000 corso Giulio Cesare 67, tel. 856.521. Charlie's Angels Or.: 16, 18.10, 20.20; 22.30
ARISTON 4000 corso Giulio Cesare 67, tel. 856.521. Dinosauri Or.: 15.30; 17.15; 19.20,45; 22.30
ARMANDO GALLERIA corso Vittorio Emanuele II 52, tel. 547.007. Sala 1: Chiedimi 15.30; 17.50; 20.10; 22.30. Sala 2: Autumn in New York. Or.: 15.45; 18; 20.15; 22.30. Sala 3: Gallina in fuga. Or.: 14.30; 16.30; 18.30; 20.30; 22.30
ARLECCHINO corso 22, tel. 561.7190. Sala 1: Prossima apertura. Sala 2. Prossima apertura.
CAPITOL via San Dalmazzo 24, tel. 540.805. Tassi 2. Or.: 15.20; 17.10; 19; 20.50; 22.40.
CENTRALE via C. 27, tel. 540.110. Il sole negli occhi ore 16.30. Viale delle sparenze ore 18.30. Parla amore a fantasia ore 20.30 Anni facili ore 22.30.
C. CHAPLIN 1 via Garibaldi 32/a, tel. 436.07.23. Bread and roses. Or.: 15.15; 17.30, 20.10; 22.30.
C. CHAPLIN 2 via Garibaldi 32/a, tel. 436.07.23. L'erba di Grace. Or.: 15; 16.55; 18.50; 20.45; 22.40.
CINA corso G. Cesare 105, tel. 232.0251 L'esorcista. Vist. min. 14. Or.: 15; 17.30, 20; 22.30.
DORA via Gramsci 9, tel. 542.422. I fiumi di porpora. Or.: 15.50; 18.05, 20.20
EDEN SALA UNO - Sala via Montebello 82, 327.2214. L'erba di Grace. Or.: 16.30; 18.30; 20.30; 22.30.
EDEN DUE - Sala Bretwood via Montebello 82, tel. 327.2214. Bread and roses. Or.: 15.50; 18.05, 20.20; 22.35.
ELISEO GRANDE piazza Sabotino, tel. 447.52.41. Dino- Or.: 15.20; 16.50; 18.40; 20.20; 22.20.
ELISEO BLU piazza Sabotino, tel. 447.52.41. - Il libro segreto delle streghe. 15.20; 17.05; 18.50; 20.35; 22.35.
ELISEO ROSSO piazza Sabotino, tel. 447.52.41. Le ver- Or.: 15.10; 17.30; 20; 22.30.
EMPIRE Veneto 5, tel. 817.16.42. Chiedi- sono rosse. Or.: 15.30; 17.50; 20.10; 22.30.
EUROPA corso Moncalieri 241, tel. 661.54.47. Il partigia- corso Moncalieri 241, tel. 661.54.47. Vist. lestro.
EYDIS via B. Buozzi ang. via Roma, tel. 530.353. Trappola criminale. Or.: 18; 18.10; 20.20; 22.30.
FARO via Po 30, tel. 817.30.23. BW2 - Il libro segreto delle streghe. Or.: 20.20; 22.30.
FIAMMA corso Trapani 57, tel. 385.2057. Chiedimi se sono felice. Or.: 15; 17.30; 20; 22.30.
GREAL corso Beccaria 4, tel. 521.4316. Chiuso per lavori.
IDEAL via Po 21, 812.59.98. I cento passi. Or.: 16; 18.10; 20.20; 22.30.
IDRA via S. Teresa 5, tel. 534.814. Babbo re degli elefanti. Or.: 15.30; 18.30. Il pranzo di Natale. Or.: 20.20; 22.30.
LUX Galleria S. Federico, tel. 541.283. La verità nascosta. Or.: 15.10; 17.40; 20.10; 22.40.
MASSIMO MIO via Montebello 8, tel. 817.1048. Chiuso per lavori.
MAESTOSO DUE via Montebello 8, tel. 817.1048. Chiuso per lavori.
NAZIONALE 1 via Pomba 7, tel. 812.41.73. Charlie's Angels. Or.: 16.05, 18.20; 20.25; 22.30
NAZIONALE 2 via Pomba 7, tel. 812.41.73. Bless mol Vist. min. 18. Or.: 15.50; 17.35; 19.05; 20.50; 22.35.
OLIMPIA 1 via Arsenale 31, tel. 532.448. L'esorcista. Vist. min 14. Or.: 15; 17.30; 20; 22.30.
OLIMPIA 2 via Arsenale 31, tel. 532.448. Il Grinch. Or.: 15.45; 18; 20.15; 22.30
REPOSI 1 via XX Settembre 15, tel. 531.400. Gallina in fuga. Or. 14.50; 16.45; 18.40; 20.35; 22.30
REPOSI 2 via XX Settembre 15, tel. 531.400. Autumn in New York. Or.: 15.45; 18; 20.15; 22.30.
REPOSI 3 via XX Settembre 15, tel. 531.400 Chiedimi se sono felice. Or.: 15.30; 17.50; 20.10; 22.30.
REPOSI 4 via XX Settembre 15, tel. 531.400 The wacko king yards. Film in in originale. Or.: 15.45; 18; 20.05; 22.30.
REPOSI 5 via XX Settembre 15, tel. 531.400. Or.: 15.45; 18; 20.15; 22.30.
ROMANO Galleria Subalpina, tel. 562.01.45 Criminali da st- co. Or.: 18; 18.10; 20.20; 22.30.
SUPERGA via Acqui 2, tel. 819.01.50. Gallina in fuga. 5; 16.50; 18.40; 20.30; 22.30
VALENTINO 1 Teatro Nuovo c. M. d'Azeglio 17, tel. 650.02.00. Scary movie Vist. min. 14. Or.: 20.30; 22.30.
2 Teatro Nuovo c. M. d'Azeglio 17, tel. I fiumi di porpora. Or.: 20.30; 22.35.
VITTORIA via Roma 336, tel. 5621769 Dinosauri Or.: 15.15; 17.05; 18.55; 20.45; 22.35.
TEATRO REGIO. Ore 20.30 Il barbiere di Siviglia di G. Rossini. G. Rovaris direttore. Regia di F. Sciari. Teatro Regio. Con F. Vassallo, L. Polverelli, A. Siragusa. Durata: 3 h. Almeno 30 ingressi a L. 25.000 dalle 19.30. Biglietteria (ore 10.30-18 e 19.30-20.30) Tel 011 8815.241/242.
PICCOLO REGIO polifonica e canti natalizi, concerto con il Coro La Bottega Musicale di San Raffaele Cimena diretto da Giovanna Bucci. Musiche di Schumann, Du Solo, Gallus, Koetly Arcos, De Victoria, Montes. Ingresso libero, info: Associazione Amici del Teatro Regio. Tel.011-8178106.
via Nizza 28 Ore 20.30 turno rosso, -2001. David Lloyd-Jones direttore. Teresa Kenghuz soprano Lani Poulson contralto Thomas Schmidgarth tenore, Ronnie Johansen basso. Alfredo Chorus Filippo Maria Bressan maestro del coro Musiche di Charpentier, Bach, Poliziano. L. 80 000 rid. L. 35 000, ad. giov. 18.000 inf. tel.011 8104653-8104981
Biglietteria presso il Palazzo della Radio, martedì al venerdì or. 10-14. Per inf. tel. 61
CONCERTI&EVENTI via Ore 21 Città di Torino - Corpo di Polizia Municipale. Banda Musicale del Corpo di Polizia Municipale. Flavio Bar direttore. Con Arco «G. Puccini» della Città di Venaria. Italiana vocale «Il sogno di Polillo». Musiche di Bar, Haidemarie Stratford, Prado-Bega, Barbara-Kreiter, Riccardi, Bach, Wall-Wesley. Inf. 011 4426448.

Regala la bellezza Clarins, regala la felicità.

CLARINS
PARIS

Quest'anno fai del tuo Natale
un Natale in Bellezza, regala Clarins.

PROFUMERIE

MODUS

I NUOVI NEGOZI DELLA BELLEZZA

ALBA
DECA by MODUS
Via V. Emanuele, 23

ALBA
DECA by MODUS
Via T. Calissano, 3

ALBA
DECA by MODUS
P.zza Savona, 7

ALBA
C.so Piave 16/D

AOSTA
VEGLIO by MODUS
Via Gramsci, 4

BRA
Via Marconi, 19

CUNEO
Via XX Settembre, 43

CUNEO
Galleria Ipercoop

FOSSANO
Via Roma, 154

SALUZZO
C.so Piemonte, 54

CUNEO
Via XX Settembre, 10

SAVIGLIANO
Via Savio, [redacted]

L'impegno dell'amministrazione comunale di Bra e degli [illegible] all'Ascom anche quest'anno [illegible] il Natale più bello grazie alle [illegible] luminarie

Bra natalizia offre luminarie, presepi e negozi ricchi di proposte

Corsa ai regali sotto la Zizzola

E per Capodanno si brinda nella tenuta

Un'immagine della Tenuta Moncucco in frazione Cappellazzo a Cherasco

BRA

L'ultimo Natale di questo secolo è ormai vicinissimo ed anche a Bra è partita la corsa all'acquisto natalizio, da mettere sotto l'albero.

Gino Barbero, direttore Ascom: «L'atmosfera che si respira in città in questi giorni di vigilia è certamente elettrizzante: da un lato lo sfavillio delle tantissime luminarie che sono state sistemate a cura dei nostri associati e della stessa amministrazione comunale e dall'altro le vetrine dei numerosi negozi, contribuiscono a sottolineare il senso di festa».

Il Natale che verrà avrà anche un aspetto sacro reso molto evidente dai tanti presepi allestiti sia nelle abitazioni, nelle varie parrocchie cittadine e in modo particolare nella chiesa di Santa Croce.

Giacomo Sbuttoni, coordinatore del comitato: «Grazie alla paziente opera di tanti amici, quest'anno il presepe sarà molto ricco di personaggi e riprodurrà anche un angolo di Bra, idealmente trasferito in Palestina. Le coreografie, le statue e tutte le ambientazioni sono frutto di un notevole lavoro, svolto ogni anno con passione e competen[illegible] per raggiungere sempre l'obiettivo di un'opera veramente artistica; il presepe verrà aperto sabato e sarà visitabile, con ingresso libero, fino all'Epifania».

Mentre si è in città, se ci ricordiamo di dover ancora comprare qualche regalo, perché [illegible] fare [illegible] salto dalla gioielleria Carbone, situata nella centralissima via Cavour? «Sempre attenti alle [illegible] esigenze - affermano i titolari - [illegible] quest'anno presentiamo nel nostro show-room, gioielli che accanto a forme geometriche e squadrate, riscoprono il gusto [illegible] decorativismo e del colore; per i nostri clienti dunque una scelta di oreficeria di alta qualità, a prezzi eccezionali. Il negozio, che ha deciso di informatizzare le sue proposte, ha dunque elaborato un catalogo che è anche consultabile sul sito www.carbone-bra.com.

Per un regalo particolare, magari alternativo al [illegible] solito [illegible] idee, [illegible] possiamo recare in via Principi di Piemonte, dove trovia[illegible] l'Ottica Principe; spiega la titolare: «Nel nostro punto vendita è possibile acquistare ogni tipo di occhiale, con un'ampia scelta di montature; per questo Natale ricordo che disponiamo dell'intera collezione di occhiali da vista e da sole Theo, e delle mascherine della collezione "Histoire de Voir", molto particolari. Il nostro negozio è inoltre inserito nella catena degli "specialisti Varilux" per il montaggio di lenti progressive».

E per il pranzo di Natale o per il cenone di Capodanno, da consumare in [illegible] ambiente molto raffinato, affidato alla sapiente gestione di Pamela, Paola e Marina, la «Tenuta Moncucco» in frazione Cappellazzo a Cherasco, un locale che non è più un club ma che è aperto a tutti, sempre e che vi aspetta per le prossime festività. Le proprietarie, di questa nuova gestione: «Il nostro ristorante propone una cucina di qualità, molto curata, casalinga e soprattutto "fatta a mano": sia il menu di Natale e sia quello Capodanno sono stati pensati per soddisfare tutti i palati». Ad [illegible] ci sono ancora alcuni posti disponibili.

Tenuta MONCUCCO

Per le feste stai in famiglia, per le feste stai con noi

Menù di Natale

Aperitivo della casa con stuzzichini
Galantina di tacchino con castagne
Beiga con praline di ricotta
Insalatina tiepida di cappone all'arancia
Bignè con fonduta
Crespella ai funghi
Passatelle in brodo
Stinco di maiale al forno con patate
Cappone arrosto con carote all'agro
Panettone farcito
Tronco di Natale

Menù di Capodanno

Aperitivo della casa con stuzzichini
Mousse di pesce con limone
Salmone marinato al pepe verde
Insalata di polipo all'arancia
Capesante gratinate
Strozzapreti mari e monti
Tajarin neri con zucca e scampi
Branzino in foglie
Gamberi in nido di sogliola e lenticchie
Semifreddo al croccante
Coupelles al torroncino
Amels o Favorita
Spumante

NUOVA GESTIONE

per prenotazioni: telefonare 0172.474339
Frazione Cappellazzo, 103 - Cherasco (Cn) - tel. 0172.474339
www.tenutamoncucco - tenutamoncucco@tin.it

Battaglino e Palazzetti. Idee di fuoco.

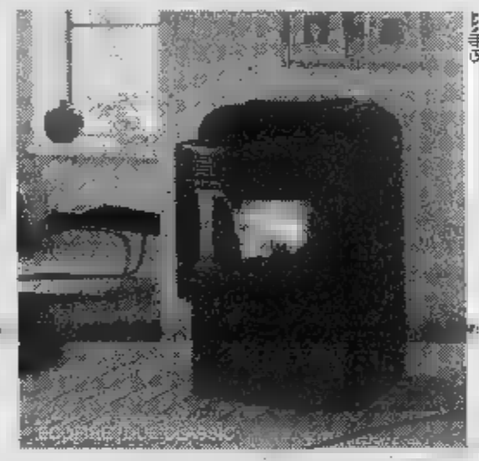

LA STUFA ECOFIRE®

- senza canna fumaria riduce i [illegible]
- riscalda fino a 100 ore senza ricarica (fino a 100mq)
- è ecologica
- funziona con speciali ovuli a legno
- ha un rendimento termico pari all'85%
- dura una vita

PALAZZETTI
IL CALORE CHE PIACE ALLA NATURA

BATTAGLINO PIASTRELLE s.r.l.
Strada Orti, 1 - 12042 BRA (CN)
Tel. e Fax 0172412925

CARBONE

Consultate il nostro catalogo
www.carbone-bra.com

BRA (Cn)
Via Cavour, 15
Tel. 0172.44035

Con le lenti progressive Essilor è tutto più chiaro. Vieni a provare da

VARILUX

OTTICA PRINCIPE
via Principi di Piemonte, 4/B
BRA (Cn)
tel. 0172.422396

Sabato una gara valida come selezione in vista della Coppa del mondo

Stelle del fondo a Entracque

In Valle Stura arrivano atleti da tutta Italia

Lorenzo Tassoeto
ENTRACQUE

Oltre trecento atleti provenienti [illegible] tutta Italia si preparano a [illegible] nevi Entracque. Sabato, in mattinata, si disputerà una «Nazionale Giovani», la gara più importante a livello promozionale nello sci nordico. Il centro della Valle Gesso sarà, con Pragelato, l'unico in Piemonte ad accogliere in questa stagione agonistica [illegible] manifestazione di così alto richiamo, che, tra l'altro, è valida come selezione azzurra per i Campionati mondiali di categoria che si svolgeranno in Polonia.

Due le gare in programma, per Aspiranti e Juniores, entrambe di tecnica classica: [illegible] km per le donne, distanza doppia per i ragazzi. Grazie alla neve riportata con i camion e a quella programmata creata dai cannoni - che in queste ore hanno lavorato senza sosta - si scierà sulle piste «Feit» e «La Riunda», [illegible] di gara Mario Pepino, e di pista Eraldo

Giubergia. L'organizzazione è del Comune di Entracque e dello Sci Club Entracque, con la collaborazione della Fisi. Le comitive di giovani, genitori, altri parenti e amici, saranno alloggiate principalmente negli alberghi di Entracque, o nella vicina frazione di San Giacomo; le restanti formazioni andranno invece a Fontanelle di Boves.

«Per noi si tratta di un avvenimento di [illegible] importanza - ha spiegato il sindaco Gian Pie[illegible] Pepino durante la presentazione - che di fatto inaugura a livello ufficiale il nostro stadio dello sci di fondo, sul quale abbiamo investito e sul quale crediamo molto, per potenzialità e affidabilità.

Siamo anche contenti di poter [illegible] in ambito nazionale il fascino della nostra valle e la moderna accoglien[illegible] delle nostre strutture ricettive».

[illegible] madre arriveranno già nella giornata di domani. Venerdì la riconognizione dei percorsi e, nel pomeriggio, la riunione della giuria. Sabato il [illegible] alle gare, dalle 9. «La Nazionale Giovani fu assegnata a Entracque esattamente un anno fa - ha detto Italo Giubergia -. Un segno di merito per una stazione emergente nello sci nordico». Grazie all'informatizzazione e al programma elaborato da Eraldo Giubergia e dalla Federazione cronometristi di Cuneo, nella sala stampa allestita a Entracque i risultati delle competizioni affluiranno in tempo rea[illegible].

Da sinistra la stella Stefania Belmondo, il direttore di gara Mario Pepino e il direttore di pista Eraldo Giubergia

A Demonte Stefania Belmondo inaugura una mostra su [illegible] e sci nordico

[illegible] **A DEMONTE.** Sempre sabato 23 dicembre, a Demonte, ore 17, presente la campionessa olimpica e mondiale Stefania Bel[illegible]do, s'inaugura la mostra dello sci di fondo intitolata «Demonte: la montagna, la neve, lo sci», allestita dal Comune, dalla Comunità montana Valle Stura, [illegible] Sci Club Valle Stura, dal Gruppo Ana e dal Circolo Amici del libro. Nel salone comunale ci [illegible] attrezzature di ieri e di oggi, documentazioni e itinerari per lo sci nordico [illegible] Valle Stura e testi specifici su questo sport. La mostra rimarrà aperta con [illegible] dalle 15,30 alle 18,30 il 24, [illegible] dicembre e il 2, 3, 6 e 7 gennaio 2001.

Tennistavolo

A4 Verzuolo fa incetta di Provinciali

VERZUOLO. Come quasi tutti gli altri sport, [illegible] il tennistavolo effettua [illegible] tradizionale sosta di fine anno; i campionati nazionali e regionali riprenderanno il 13 gennaio prossimo.

Prima della lunga interruzione, il Gs Europa di Alba ha ospitato la prima prova dei campionati provinciali e, come di consueto, i pongisti della A4 [illegible] Verzuolo l'hanno fatta [illegible] padroni. I verzuolesi hanno infatti vinto tutte le gare [illegible] programma, lasciando agli albesi Daniele Viotto e Tullio Demichelis solo il successo nel doppio maschile. Per il resto è stato un dominio della A4 che ha vinto con Francesca Garello e [illegible] Gabriele M[illegible] il singolo maschile [illegible] femminile NC, con Davide Michelis ed Elisa Zucchetti il singolo di IV categoria e con Loris Salussoglia il singolo maschile di III categoria. Negli assoluti il successo è andato a Debora Balboni ed a Mattia Garello. Infine nel doppio femminile vittoria di Daniela Alberto e Virginia Spampinato.

Per quanto riguarda invece i campionati di serie A maschile e femminile, giunti al termine del girone di andata, le cose non sono andate molto bene per le formazioni di Verzuolo. Nella A maschile la Spedizioni Tonoli ha chiuso con una vittoria ed un pareggio all'attivo; un solo successo per il Credito Cooperativo di Bene Vagienna nel torneo femminile. [a. s.]

Sfide di bocce

Pautassi trascina l'Autonomi

Renato Arduino
FOSSANO

Nel massimo campionato italiano di bocce, bella impresa degli Autonomi Fossano che hanno espugnato (13-7) il campo della capolista La Perosina, bissando così il [illegible] della sfida d'andata. In grande evidenza Denis Pautassi, degno sostituto dell'indisposto Caviglia. Sabato pomeriggio, dalle 14,30, è in programma [illegible] big match casalingo con la Balangerese, con [illegible] quale Autonomi e Dlf Asti (che riceverà La Perosina) dividono il secondo posto in classifica.

Nell'altro girone di serie A, l'ancora imbattuta e vicecapolista Auxilium-Cassa risparmio [illegible] Saluzzo ha superato per 14-6 la Voltrese. Sabato, Franco Manzo (il migliore nella sfida con i liguri) e compagni renderanno visita all'Armerese.

Nel torneo cadetto, successi casalinghi della Sommarivese sul Colombo Torino (per 13-3) e della Pedonese sui torinesi [illegible] team La Montagnola (10-6). Vecchio mulino e Forti Sani si sono aggiudicati rispettivamente i derby con Le Valli Monregalesi (cu) punteggio di 14-2) e Alba (9-7).

Sabato (dalle 14,30) verrà recuperata la sfida Auxilium Cr Saluzzo-Bra bocciofila. Sarà l'ultimo atto della «regular season»: mercoledì prossimo, nella nuova sede torinese del Comitato Fib regionale, saranno sorteggiati i gironi di play off e play [illegible] del campionato di serie B.

Cuneo e Saluzzo hanno ospitato importanti tornei. Alla , la quadretta del club Le Valli Monregalesi, con Vincenzo Siccardi, Michele Boasso, Renato Gazzera e Walter Cerrone, ha vinto il trofeo «Oralba». Alla Bocciofila Auxilium, il team saluzzese Bar Principe, [illegible] Piero Bonino, Audero, Bertola e Roaschio, si è aggiudicato il sempre atteso memorial «Fredino Rinaudo».

Domenica, non [illegible] in programma tornei di bocce. Gli appassionati scenderanno però in campo a S. Stefano. Tanti gli appuntamenti: dalle 8,30, «tipo poule» a Envie, Scarnafigi (entrambi BCCC) e Vernante (CCDD). Terne CDD a Cavallermaggiore; con inizio delle sfide alle 14,30, gara Lui/Lei alla Sb Saviglianese.

A Desenzano

La Biscia è [illegible] ai Nazionali

La campionessa Federica Biscia

CUNEO. Dopo il meritato ripo[illegible] post olimpico, con l'inevitabile corollario di inviti a convivi più o [illegible] sportivi per permettere [illegible] tanti tifosi di festeggiarla, Federica Biscia da qualche tempo ha ripreso ad allenarsi, e da oggi affronta i primi impegni della nuova stagione, partecipando a Desenzano ai Campionati Italiani [illegible] vasca corta. La pluri-campionessa del nuoto italiano non ha partecipato ai recenti campionati Europei in Spagna per una scelta [illegible] del proprio allenatore Francesco Marangio, che pensa e predispone già da ora in prospettiva dei campionati Mondiali del 2001 in Giappone. Di conseguenza la preparazione degli ultimi tempi è stato specifica, ma non certo limitato, se si pensa che negli ultimi due mesi Federica ha percorso in vasca di allenamento la bellezza di [illegible] chilometri, tanto per dare l'idea quanta fatica costa l'esser campioni.

Oggi e domani, a Desenzano, Federica gareggerà nei 100, nei [illegible] e nei 400 misti, le [illegible] specialità, [illegible] si prenderà anche la licenza [illegible] misurarsi nei 100 o 200 delfino. [illegible] magari si farà un regalo di Natale, da aggiungere nel suo già ricco palmares dei titoli e dei record italiani. [g. sp.]

Un successo la festa di Natale del minivolley organizzata al Palazzetto dello sport di San Rocco Castagnaretta

Oltre seicento bambini cuneesi in campo con la Noicom Alpitour

CUNEO

Oltre seicento giovani pallavolisti divisi in 94 squadre di minivolley impegnate su sedici campi hanno vissuto una festa di Natale molto particolare, quella organizzata dalla Noicom Alpitour. Gli atleti sono arrivati soprattutto da Cuneo, ma anche da Sant'Albano Stura, Castelletto, Bene Vagienna [illegible] Salmour [illegible] da tanti paesi del Cuneese.

«Voglio ringraziare tutti gli allenatori del settore minivolley - spiega il responsabile del settore giovanile Noicom Gino Primasso che oltre a gestire l'organizzazione dell'evento ha affettato pandoro e panettoni con Guido Gagliero [illegible] Mario pellissero - che ci hanno p[illegible]so di organizzare una bellissima festa sportiva. Fondamenta[illegible] è [illegible] comunque la collaborazione con le insegnanti e i circoli didattici».

Intanto la squadra di serie A1 continua a lav[illegible] parare l'incontro di sabato quando a Cuneo arriverà la Bossini Montichiari, una sfida difficile contro la formazione agguerrita guidata [illegible] un ex molto atteso: Venceslav Simeonov. [l. f.]

Giovani atleti, allenatori e l'aquilotto durante la festa del minivolley a Cuneo

ESEC. N. 50/99
TRIBUNALE DI CUNEO
AVVISO DI VENDITA DI BENI IMMOBILI CON INCANTO
Si rende noto che il giorno 05/02/2001, alle ore 12, avanti il G.E. Dr.ssa E. MEINARDI, saranno posti all'incanto beni immobili di proprietà di: REVELLI Renzo nato a Centallo il 09/08/1961, residente a Sellazzo, via Martiri della Liberazione, 9.
LOTTO UNICO - COMUNE di CENTALLO, Via Garelli n. 8: al piano terreno, locale 3 destinazione commerciale (negozio) con retro e servizio, con cantina al piano terreno sottostante collegata al negozio tramite scala interna a chiocciola. Al N.C.E.U.: Part. 1003319 Comune di Centallo, F. 19, mappale 122/8. Coerenze per il negozio a retro: scala condominiale, via Garelli, Casa Osella, per la cantina: scala comune, terrapieno a due lati, cantina C/2. L'unità immobiliare è tenuta in locazione dalla ditta Bosiero Claudio - Salotto Valeriano, che esercita l'attività di gioielleria e orologeria con contratto di durata di anni 6 e decorrenza dal 1/1/95, tacitamente rinnovabile per altri sei anni. CONDIZIONI: Il prezzo base [illegible] è fissato in L. 200.000.000 per il Lotto UNICO. Offerte in aumento non inferiori a: L. 5.000.000 per il Lotto UNICO. Presentazione della domande entro le ore 12 del giorno precedente a quello fissato per l'incanto, allegando per cauzione (10%) e spese (20%) assegno circolare non trasferibile emesso nella provincia di Cuneo, intestato alle Poste Italiane S.p.A. - Agenzia Cuneo Centro, pari a L. 60.000.000 per il Lotto UNICO. Deposito prezzo a trenta giorni dall'aggiudicazione, salvo aumento di sesto. Per maggiori informazioni rivolgersi all'Ufficio Esecuzioni Immobiliari (orario da Lunedì a Sabato, ore 11,30 - 13,30).
Cuneo, li 04/12/00
IL FUNZIONARIO DI CANCELLERIA
Dr.ssa Daniela MARINO

NIGHT CLUB
ONE WAY
FOSSANO - Viale Isonzo
Tel. 0172.69.41.14
Fino al 30 Dicembre aperto tutte le sere
Chiuso il 31 Dicembre 01 - 02 Gennaio

DANCING
CUBO
GIOVEDÌ [illegible]
orchestra
DELLA BIANCA
BAND
[illegible] GIOVANI 6.0
con [illegible] dj
[illegible] animal [illegible]
MARCO MARZI
di CIAO RADIO
BORGO S. DALMAZZO
S.S. N. 20 - TEL. 0171-[illegible]

FORTINO
Questa [illegible]
Orch.
FULVIA
e BRUNO
Dalle 20.30 alle 22 scuola di ballo
PAESANA (CN) 0175 94120

TAGLIE FORTI
DALLA 54 ALLA 84
CONFEZIONI
TORINO 23
Strada Statale 20
GENOLA (CN)
TELEFONO 0172 - 648707

[illegible] DI VILLAR [illegible] DI [illegible]
AVVISO DI DEPOSITO
del progetto Preliminare [illegible] Piano Regolatore Generale adottato con delibera di Consiglio Comunale - n. 51 del 06/12/00.
IL [illegible]SABILE DEL SERVIZIO URBANISTICA
In ottemperanza a quanto previsto dagli artt. 15 e 17 della L.R. 05/12/1977, n. 56 e s.m. ed i
RENDE NOTO
[illegible] il progetto Preliminare del Piano Regolatore Generale Comunale - adottato [illegible] Delibera di Consiglio Comunale n. 37 del 05/12/2000, è depositato presso la Segreteria Comunale per 30 giorni consecutivi dal 20/12/2000 al 19/01/2001 durante i quali chiunque potrà prenderne visione nel seguente orario: giorni feriali dal lunedì al venerdì dalle ore 8.00 alle 13.00. Durante il predetto periodo il progetto preliminare del Piano Regolatore Generale Comunale è altresì pubblicato per estratto all'Albo Pretorio. Nei successivi trenta giorni e precisamente dal 19/01/2001 al 17/02/2001, chiunque potrà presentare osservazioni e proposte nel pubblico interesse, redatte in triplice copia, di cui una in bollo, parimenti in triplice copia di cui una in bollo; dovranno essere presentati eventuali elaborati grafici a corredo [illegible] osservazioni e proposte a carattere perentorio.
Villar San Costanzo, li 20/12/00
IL RESPONSABILE DEL PROCEDIMENTO
-UFFICIO TECNICO -
F.to BIGLIONE geom. Maria Lucia

MARIO ROGGERO GIOIELLI
ROGGERO GIOIELLI
Concessionario ufficiale
BREITLING
LONGINES
LORENZ
RADO Switzerland
Maurice Lacroix
HAMILTON
SEIKO
CITIZEN
CASIO
EMPORIO ARMANI
swatch
FOSSIL
Locle
ROGGERO GIOIELLI CREAZIONI
CHIMENTO
PIANEGONDA
Argenti
www.roggerogioielli.it
Gioielleria MARIO ROGGERO
Via Garibaldi, 71 - GALLO [illegible]
Tel.0173 262404 Email:info@roggerogioielli.it

ulysse

www.berlucchi.it

BERLUCCHI
Sempre

IL PROGRAMMA DEL 2001

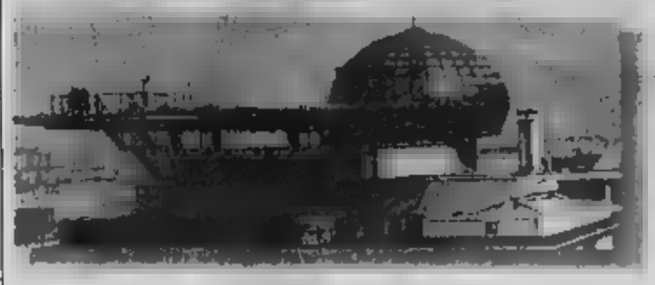

IL CALENDARIO

Otto le «new entry» 2001: Italia lavora (Salone delle professioni), 23-26 febbraio; Autoleather (rassegna ■ pelli, sintetici e tessuti per interni d'auto), 28 marzo-1 aprile; Travel Trade Italia (prodotti per il turismo), 9-11 aprile; Jetop (incontri fra aziende e neolaureati), 1-2 giugno; Proseg Italia (Salone per la gestione dei servizi generali), 12-14 settembre; Salone dell'arte dolciaria ■ del cioccolato, 20-23 ottobre; 2000 Parchi, 1-4 novembre; Salone del vino, 15-18 novembre. Top secret le tre manifestazioni in corso di definizione: una riguarderà l'«e-commerce», un'altra i videogiochi. Fra i cavalli di battaglia, ■■■ ■■■ volta, la Fiera del libro (17-21 maggio) e Restructura (29 novembre-2 dicembre).

Fiere, il Lingotto reclama più spazi

Appello del presidente Alfredo Cazzola «Senza investimenti primato ■ rischio»

■■■■ Mondo

Più manifestazioni, più espositori e più visitatori a fronte di ■■■ superficie che ormai fatica a tenere il passo con una crescita oltre le aspettative. Il Lingotto Fiere è ■ corto di spazio - come ha annunciato ieri Alfredo Cazzola, il presidente, durante la presentazione del calendario 2001 - e lo sarà sempre più nei prossimi anni: i circa 75 mila metri quadri di superficie allestibile stridono con la dispo■■■■ ■lla concorrenza (dai 130 mila di Bologna ■ 100 mila ■ Verona) ■ con lo sviluppo registrato nell'ultimo triennio: se il numero delle manifestazioni è salito dalle 13 del '99 alle ■ del prossimo ■■■ (+76,9%), gli espositori sono passati da 3.475 ('99) ai 3.666 del Duemila (+5,5%). Bilancio positivo anche sul fronte dei visitatori: 6■■ mila ■ ■■■ nel '99, oltre ■■ milione quest'anno.

Da ■■■ l'appello di Cazzola, preoccupato che l'ottima salute della società possa risentire di un «corpo» sempre più inadeguato. «L'ampliamento del quartiere fieristico è ormai una necessità indifferibile - ha spiegato il presidente -, a medio termine ci servono almeno altri 45-50 mila metri quadri di spazio». La soluzione - già individuata e oggetto ■ ■■■■■■ con le istituzioni cittadine - consiste nell'utilizzo del grande contenitore da realizzare nei prossimi anni vicino ■ centro fieristico: ■■■ pista indoor di pattinaggio sul ghiaccio ad uso olimpico da 40 mila metri quadri, sfruttata prima e dopo l'appuntamento del 2006 da Lingotto Fiere. Come si diceva; il dialogo è già avviato. «Siamo disponibili ad un ampio coinvolgimento sin dalla fase realizzativa, per quanto questa vada finanziata con denaro pubblico, ma anche all'affitto o persino all'acquisto della struttura», dichiara Cazzola. Tutte le porte sono aperte, insomma, pur ■ potar contare su una valvola di sfogo per i prossimi anni. Questione fondamentale, considerato ■ sempre più ricco ■■■■■■ ■ manifestazioni ■ il confronto con città ■■■ - al contrario di Torino, «non abituata allo sviluppo fieristico ■■ non quello legato al settore auto» - vanta■■ una consolidata tradizione nel pianeta-fiere. Paradossalmente, proprio quello ■■■■ quattro ruote ■ uno ■■■ fronti che risentono maggiormente ■■■■ carenza di spazio espositivo: il Salone parigino o ■ Motorshow di Bologna - ricorda Cazzola - offrono una superficie doppia rispetto a quella torinese. ■ qu■■ condizioni, come rispondere alle esigenze delle aziende automobilistiche, ciascuna delle quali si candida mediamente a 2 mila metri quadri di superficie espositiva?

Più spazio, quindi. ■■■ anche collegamenti potenziati: ■ discorso ■■■ riguarda tanto la metropolitana quanto le infrastrutture stradali e ferroviarie. La posta in palio ■ ■■■ di quelle che Torino non può lasciarsi sfuggire: diventare un centro fieristico d'eccellenza, affiancando e possibilmente scalzando le affollate regine del settore. In questo ■■■■ il primo paletto è rappresentato dal «Salone del ■■■■ organizzato al Lingotto Fiere dal 15 al 18 novembre (riservato agli operatori del settore), destinato ■ concorrere ■■■ il «Vinitaly» veronese: una scommessa calibrata sulla tradizione vinicola piemontese, tale da ottenere sin fin dalla prima edizione l'adesione di numerosi produttori.

Il presidente di Lingotto fiere A■■■■ Cazzola alla presentazione del calendario delle attività del 2001

Neanche l'intervento della polizia sblocca la situazione. «Quei soldi ci appartengono, devono pagare»

Incassare un assegno? Più difficile di una rapina

La Popolare di Novara respinge una coppia: temiamo le truffe

Ludovica Paletto

Immaginatevi un ragazzone grande e grosso, con i capelli lunghi, giubbottino ■ jeans sdruciti. Pensatelo con la sua compagna nella ■■■ della sede centrale di ■■■ grande banca, tutta marmi ■ cristalli, che urla e sbraita perchè non vogliono pagargli l'assegno che stringe tra le mani. Che pensereste se foste clienti in coda ■■ uno sportello? Certamente qualcosa di poco piacevole, nei suoi confronti ■ ■■ quelli della ragazza che lo accompagna.

Attenti, però. Questo signore - che esiste davvero e si chiama Davide Nicolotti - ha ■ ■■■■ penale immacolata, un lavoro ed è parente di poliziotti. Dall'inizio della settimana, Nicolotti e signora - al secolo Concetta Liberti - stanno cercando ■■ trasformare in contanti un assegno di 4 milioni e 300 mila che l'assicurazione, la Sai, ■■ emesso a nome della sua compagna per risarcirla di un incidente. Cercano, perchè fino ad oggi non ci sono ■■■■ riusciti. Motivo? Alla Banca Popolare di Novara, ■■■ di piazza San Carlo, dicono che non ■■■ certi della loro identità. «E in giro ci ■■■ tanti truffatori...». Eppure loro hanno fatto vedere i documenti, forse ■■ po' maltrattati ■■■ considerati validi ■ tutti gli ■■■■ti, ■■■ tornati per tre giorni ■ seguito in quell'istituto di credito. E ogni volta hanno parlato con direttore, con il ■■■ vice e con i cassieri. Alla fine, è ■■■ prensibile, Davide Nicolotti si ■ infuriato, ha urlato, minacciato, fatto tanto chiasso che è arrivata pure una volante della polizia. L'assegno, però, non gli è stato cambiato e ■ quei 4 milioni e rotti che avrebbe dovuto mettersi in tasca ■■■ ha visto neppure una lira.

«E' una vergogna» urla adesso lui. «Che figura davanti a tutta quella ge■■■: ci sentiamo trattati come dei ladri» spiega lei. ■■■■ possiamo fare altrimenti» sentenzia il direttore della sede Bpn, Silvano Ercole. «Temiamo le truffe■■■

Ma andiamo con ordine. La storia inizia lunedì. Davide e Concetta vanno a ritirare quietanza e cheque dall'avvocato dell'assicurazione: c'era un contenzioso per un sinistro e, alla fine, gli avevano■■■ dato ragione. Dallo studio del legale sono corsi al primo sportello della Popolare di N■■■■ra (che lo aveva emesso) per incassarlo. «Non abbiamo conto di corrente, non possiamo versarlo. E poi ci servivano i contanti: è quasi Natale, volevamo compera■■■ re dei regali...» raccontano. Alla prima ■■■■ Bpn nella quale ■■■■ entrati gli impiegati, gentili ma fermi, hanno spiegato che loro non potevano accontentarli; «Andate alla sede centrale, provvederanno loro. Non abbiatene a male, è la prassi».

Da quel ■■■■■■ ■ ■■■■ un calvario. Martedì è anche arrivata la polizia che ha controllato i documenti ■ ha detto che ■■■■ validi. Lui ha litigato con direttore, vice, mandato a quel paese l'addetto alla sicurezza. «I soldi ce li devono dare e basta. E' tutto in regola, per quale ragione me li devono far penare così? me lo devono spiegare. E in modo convincente».

Silvano Ercole e il ■■■ vice, Capitini, ritengono di avere ragione. «Se lei può garantire per loro faccia e noi lo paghiamo...». Lo dice davanti ai poliziotti. E poi spiega che in giro ci sono tanti truffatori: «Guardi, l'altra settimana ho pag■■■ ■■■ assegno di ■■■ mila ad uno che andava in giro ■■■ carta d'identità falsa. Il responsabile sono io. E adesso io voglio maggiori ■■■■■■■■. ■■■ la carta d'identità? «Ha visto com'era conciata?» Ha ragione, ma la polizia dice che è valida! «Garantisce lei?» «Lo sa - spiega ancora il direttore - com'è facile recuperare una carta d'identità a Porta Palazzo? Costa 3 mila lire». E poi c'è il problema dei raggiri continui. ■■ banca mostrano copie ■■ documenti false, di assegni incassati illegittimamente. «Questo assegno lo pagheremo, ■■■ la Sai deve emetterne un altro nel quale non può essere falsificato il ■■■■■ Davide e Concetta sono ■■■■ in assicurazione. Oggi, forse, avranno finalmente i loro 4 milioni.

Il direttore non s'è accontentato della carta d'identità che quei due hanno mostrato agli impiegati «Oggi come oggi è un gioco da ragazzi trovare un falso documento a Porta Palazzo»

Davide ■■■■■ ■ Concetta Liberti mostrano l'assegno ■■■■■■

Le banche: una tutela per i clienti

«Al cassiere il compito di valutare caso per caso»

Ha ragione ■ Banca popolare di Novara, o il signore che sbraita ■■■ sportello sventolando l'assegno? Come si comporterebbero, in un caso analogo, gli altri istituti di credito? E che cosa prevede la legge? I maggiori gruppi bancari del Paese rispondono, a questa domanda, in modo univoco: non conoscono, né giudicano, questo singolo caso, ma sottolineano alcuni punti fermi. La banca che emette un titolo di credito ha il dovere di co■■■■■■■■ i quattrini ■ chi ne ha diritto, ■■■■■■ il beneficiario ha quello di farsi identificare con sicurez■■■ Ma attenzione: esibire la carta d'identità può non essere sufficiente. Anzi. In alcuni casi, specialmente se l'importo non è piccolo, le banche hanno il dovere di non accontentarsi di questo documento. Hanno l'obbligo di chiedere di più.

Sergio Bianconi ■ il segretario tecnico dell'Ombudsman, organismo (che ha sede in via delle Botteghe Oscure 46 a Roma) creato dall'Abi per dirimere le controversie tra consumatori e istituti bancari di valore inferiore ai 10 milioni. Spiega che ■■■ Corte ■ Cassazione s'è pronunciata più volte, condannando le banche che non sono state diligenti nell'identificare chi si è presentato allo sportello, senza essere correntista, per incassare un assegno». Che s'intende per «diligenti?» «Bisogna garantire la massima tutela sia della persona dai cui risparmi vengono prelevati i quattrini, sia di quella che è legittimata a riceverli». Visto che non è così difficile munirsi di un documento falso, la Cassazione ha giudicato "diligente", ad esempio, chi, per cifre superiori ai due milioni, ha domandato almeno due documenti, a ■■ chiesto addirittura l'intervento di un notaio. ■■■ è la banca a decidere il tipo di identificazione che reputa opportuna, caso per ■■■■ Chi ■■■ ha nulla da nascondere, ■■■ resto, ■■■ dovrebbe temere di fornire altri elementi, oltre alla carta d'identità».

■■■ non essere sufficiente neppure l'autentica della firma all'anagrafe: in città è successo più volte che, per incassare assegni rubati o scoperti, qualcuno abbia presentato falsi certificati di questa ■ quella Circoscrizione. «Si tratta di casi rarissimi - spiegano al SanPaolo -: tutti, ormai, hanno un conto corrente presso il quale farsi accreditare gli assegni. Se così ■■■ è, abbiamo il dovere di raggiungere la certezza dell'identità di chi si presenta allo sportello, e beneficio di chi ha realmente diritto di avere i soldi, e di chi s'aspetta che non gli vengano prelevati per errore». «La prudenza non è ■■■ troppa - aggiungono ■■■ Crt -. Purtroppo è frequente la contraffazione degli assegni, anche con il laser, o dei documenti, e la legge ci invita alla massima attenzione». E un portavoce della Comit: «Abbiamo l'obbligo di non respingere chi esibisce ■■ titolo di credito, ma anche di tutelare ■ vero beneficiario. Non c'è un comportamento standard: la professionalità ■ l'esperienza dei cassieri consentono di valutare, caso per caso, di quali garanzie ci si debba accontentare». [g.fav.]

LA RUBRICA SAPER SPENDERE È RINVIATA PER ASSOLUTA MANCANZA DI ■■■■■

GIOVEDI' 21 DICEMBRE 2000 ALLE ORE 14,30
ALL'IPPODROMO DI VINOVO
CORSE ■■ TROTTO
PREMIO RUSSIA
■■■ 18,30 - m. 1.600 - 10ª Corsa - L. 44.000.000 - Euro 22.724,10 - Corsa Tris
■■■■ EGRAL SARÀ ANCHE IL RE DELLA ■■■■

1 ANGELOD	A. Gocciadoro	12 ARCHI	R. Rivetspire
2 ■■■■■	G. Folci	13 ZERO BRANCO DUA	D. Nobili
3 ■■■■■	M. Donuru	14 ■■■■■	W. Logorio
4 ■■■■■	M. Sverzgn	15 ■■■■■	E. Vittorio
5 AGRO DOLCE	M. Giordani	16 ■■■■■ ■■■	M. Tavaro
6 A MAGIC WISE	G. Schirillo	■■■■■ ■■■	A. Gazzinel
7 ZINGARINA	A. Simaoli	18 ZODIACO D'ALPA	■■■■■
8 ■■■■■	L. Scalella	19 ZEFIRO D'ALPA	F. Di Rienzo
■■■■■ ■■■■■	P. D'Angelo	20 ■■■■■	■■■■■
10 ■■■■■	E. Colombaro	21 ■■■■■	M. Castelli
■■■■■ ■■■	R. Goro		

Il nostro tecnico consiglio: 21 - 16 - ■
Prossima riunione di ■■■ martedì 26 dicembre
INGRESSO GRATUITO - PER INFORMAZIONI TEL. 011.962.39.05
IPPODROMI DI TORINO - TANG. SUD USCITA DEBOUCHÉ

http://www.esercito.difesa.it
Armati di professionalità.
Le armi giuste per i tuoi obiettivi.
ERCITO
erc■■■■■ Italiani.

FUNERALE CLASSICO a 2 milioni 500 mila
L'impresa "Il Giubileo" offre dal funerale classico a 2.500.000 lire al funerale di lusso a lire 3.900.000. I prezzi comprendono: tutte le pratiche (Chiesa, Comune, Cimitero), bara prescrizione, trasporto con autofunebre Mercedes (esclusi eventuali diritti comunali, necrologi)
Paga caro il Funerale solo chi ■■■ si informa!
C'è anche chi non si informa e così paga cinque, sei, addirittura otto milioni per un funerale. Sono invece molte le persone che, interpellando IL GIUBILEO, dichiarano: «Ho chiesto altri preventivi, mi sono sentito proporre cifre ingenti, molto superiori a quella che ho pagato a voi per avere lo stesso servizio».
Decesso in Ospedale: ecco cos'è su■■■■■
«Purtroppo ho accettato l'impresa funebre che mi hanno consigliato in Ospedale senza informarmi altrove - il risultato è che ho speso quasi il doppio per il funerale...» (Dichiarazione di una Cliente)
La Federazione Imprese Funebri consiglia di «diffidare di chiunque, in ospedale, consigli una impresa funebre». Solo allo fine si scopre quanto può risultare caro il funerale!
800.251645 Numero Verde
in Torino e Provincia
Tel. 011 663 30 05

CITTA' DI TORINO

IL SINDACO

■ sensi dell'art. 50 comma 8 del Testo Unico d■■■ Leggi sull'Ordinamento degli Enti Locali, D.Lgs. 18 agosto 2000 n. 267, nel rispetto degli indirizzi deliberati dal Consiglio Comunale in data 4 ottobre 1993 (CO.RE CB 3/11/1993 n. 15102/93/bis), dovrà prossimamente procedere alla nomina o designazioni nei seguenti enti:

- AZIENDA ENERGETICA ■■■■■■■■■■■■ TORINO S.P.A. - ■■■■■■ nel Consiglio di Amministrazione e nel Collegio ■■■■■■■■ (Sindaco supplente);
- ASILO INFANTILE PRINCIPE ■■■■■■■■TO AMEDEO DI SAVOIA AOSTA - ■■■■■■ nel Consiglio di Amministrazione (Amministratore).
- EDUCATORIO DELLA PROVVIDENZA - Membro nel Consiglio di Amministrazione (Amministratore).

Gli interessati possono ritirare il modulo per la prescritta dichiarazione di disponibilità, unitamente all'elenco dei requisiti per la nomina stessa, o delle eventuali cause specifiche di incompatibilità, presso l'ufficio Nomine dalle ore 9 alle 16 di tutti i giorni feriali (sabato escluso), oppure presso l'ufficio Informazioni.
Al nominandi potrà essere richiesta audizione pubblica da parte della Conferenza dei Capi Gruppo. In base all'art. 45 comma 7 dello Statuto, i candidati, prima della nomina ed annualmente, saranno invitati a dichiarare le strutture associative alle quali aderiscono e dovranno comunque dichiarare, in tali occasioni, l'adesione a strutture associative aventi analogo incarico.
Si invita a presentare o far pervenire le dichiarazioni di disponibilità dalle ore 9 alle ore 16 di ogni giorno feriale escluso il sabato, al Comune di Torino - Protocollo Generale - piazza Palazzo di Città 1 - 10122 Torino, che non rilascerà ricevuta. Le dichiarazioni di disponibilità dovranno pervenire entro le ore 16 del 4 gennaio 2001. Le dichiarazioni pervenute successivamente potranno essere prese in considerazione nei casi in cui ciò sia compatibile con le singole scadenze ed i tempi tecnici di pubblicazione delle nomine.
Per informazioni tel. 011.4422087 - 4422925
Torino, 19/12/00

IL SINDACO
Valentino Castellani

LA RUBRICA SAPER SPENDERE È RINVIATA PER ASSOLUTA MANCANZA DI ■■■■■

HOBBY FOTO

GENOVA

CENTRO - Via Galata, 97 r. SERVIZI FOTOGRAFICI

PRINCIPE - Via A. Doria, 16 r. MERCATO DELL'OCCASIONE

PEGLI - Via Argentina, 38 r. CENTRO ASTROFILO

S. FRUTTUOSO - Via G. Tarti, 79 r. PARCHEGGIO PRIVATO

VALBISAGNO - Via Molassana, 114 r.

I PREZZI DELL'INGROSSO AL DETTAGLIO

FOTOCAMERE - OBIETTIVI - BINOCOLI - TELESCOPI - DIAPROIETTORI - MICROSCOPI - ALBUM - USATO - PERMUTE - ANTIFURTO - BORSE - FLASH - MINI TV

HI-FI - VIDEOCASSETTE - VIDEOCAMERE - TELEFONINI - IMPIANTI HI-FI - RADIOSVEGLIE - FOTOCAMERE - VIDEOPROIETTORI

HI-FI 3 CD LENOIR

Combinato stereo di ottima qualità e con molteplici prestazioni. Radio, cassetta e con la possibilità di inserire contemporaneamente tre compact disc. Possibilità di registrare su cassetta. Display e telecomando. Presa per la cuffia.

L. 175.000

MINI TV con RADIO

LENOIR TVE 550. Televisore portatile in bianco e nero da 5,5 pollici con radio incorporata a 2 bande AM/FM. Antenna telescopica incorporata e presa per antenna esterna. Presa per cuffia e per audio/video. Alimentazione a rete 220 V., 12 V (compreso cavo per accendino auto) e a batteria con 10 pile stilo (non comprese).

L. 115.000

CUFFIA PER TV A RAGGI INFRAROSSI SENZA FILO

Per ascoltare a distanza senza disturbare e senza interferenze, con ampia libertà di movimento

L. 59.000

CON FILO
Volume regolabile, 3 spinotti per adattarlo a qualsiasi apparato. Lunghezza del filo, metri 6.

L. 19.900

LETTORE CD UNITED

Lettore CD portatile con Bass Bost Sound System. 16 brani in memoria. Tasto pausa e funzione Repeat. Alimentazione a rete, a batteria e batterie ricaricabili con circuito di ricarica. Uscita per cuffia e per il collegamento con impianto stereo. Completo di cuffie.

L. 105.000

SPYPEN

In soli 55 grammi e in 12,5x3x1,5 cm:

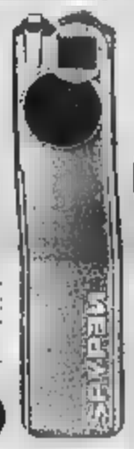

UNA [illegible] per [illegible] 80 foto in bassa risoluzione e 20 in alta risoluzione.

UNA VIDEOCAMERA per girare piccoli [illegible] A [illegible] per collegarti via Internet e comunicare in videoconferenza. Con questo prezzo è compreso: 5 programmi di diverse gestioni per le immagini e di fotoritocco.

Cavi di collegamento alla porta USB per scaricare le immagini sul vostro computer.

L. 199.000

Tutti accessori per tutti i telef[illegible]

IL MICRO TELEFONO DUAL BAND

MOTOROLA DUAL BAND. Sistema GSM. Durata in stand-by: 50 ore. Accetta tutte le carte ricaricabili compreso Wind. Memoria per 10 messaggi di testo. Predisposto per fax/modem. Grande display. Peso: 170 gr con batteria standard. Completo di batteria ricaricabile e di caricabatterie.

L. 159.000

VIDEOREGISTRATORE FUNAI 6 TESTINE HI-FI

Videoregistratore di nuova generazione con 6 testine autopuliti. Doppia velocità di registrazione LP/SP Hi-Fi. 80 canali memorizzabili. Programmazione delle registrazioni. Moviola. 2 prese scart. Telecomando.

L. 359.000

VIDEOCAMERA SHARP VL-A10S

Viewcam sistema video 8. Monitor da 3,5" LCD a colori. Risoluzione d'immagine 320.000 pixel 0,8 lux. Zoom ottico 16x. Telecomando in dotazione. Piccola e leggera è il nuovo tipo di telecamera supertecnologico. Riprendi ciò che vuoi e puoi rivederlo e riascoltarlo subito. Compreso di cavi di connessione al TV, batteria, caricabatterie e parasole per lo schermo.

L. 990.000

AUTORADIO CON FRONTALINO ESTRAIBILE LENOIR XR 100

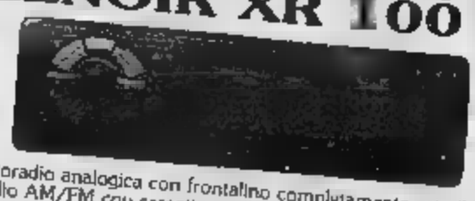

Autoradio analogica con frontalino completamente estraibile. Radio AM/FM con cassetta e autostop, tasto avanzamento veloce, controllo toni alti e bassi, presa jack per CD. Completa di custodia per frontalino.

L. 65.000

L'INDIMENTICABILE

KAYA Soordinato stereo hi-fi con giradischi a 2 velocità con ritorno automatico. Sintonizzatore a due gamme d'onda AM/FM, equalizzatore grafico a 3 bande, registratore a doppia piastra con doppia velocità di registrazione. Casse acustiche a 2 vie selettore nastro, preso per microfono e presa cuffia, spie di funzionamento stereo e di accensione.

L. 139.000

Radiosveglia Super 8465

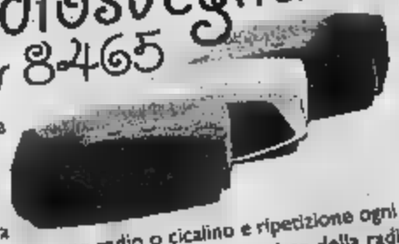

Radiosveglia elettronica con radio a 2 gamme d'onda AM/FM. Sveglia con radio o cicalino e ripetizione ogni 9 minuti. Timer per lo spegnimento ritardato della radio. Batteria tampone anti black-out (non compresa).

L. 18.900

COMPACT DISC PER REGISTRARE DA COMPUTER

Dischi vergini Kodak, Imation, Mitsubishi, TDK, Master, Philips, Fiji, Basf da 650 MB per 74 minuti di registrazione.

Kit di 5 Compact Disc

L. 9.900

Cad. L. 3.000

IL PORTA CELLULARE

Simpatica sediolina dove il tuo cellulare può finalmente riposarsi aspettando la prossima telefonata!!!

Struttura in plastica

L. 7.500

TELECOMANDO VIVANCO

Telecomando già programmato per sostituire quello originale rotto o non funzionante oppure tenerlo a portata di mano quando necessita. Mantiene tutte le funzioni delle Tv elencate: SONY, PHILIPS, PANASONIC, JVC, GRUNDIG, BLAUPUNKT, SABA, NORMENDE, TELEFUNKEN.

L. 39.000

VERSIONE SEMPLIFICATA

L. 33.000

SONY TVR 417

La telecamera dalle grandi prestazioni!!! Piccola, leggera e facile da usare. Zoom digitale 240 x, Nightshot per riprese al buio, titolatrice, programmi ed effetti speciali, batteria al litio con sistema Stamina (lunghissima durata), cavi connessione alla tv, caricabatterie, tutto in dotazione.

L. 735.000

CALCOLATRICI - TELEVISORI - SVILUPPATRICI - COMPUTER - PELLICOLE - TUTTI GLI ACCESSORI

HOBBY FOTO Partner
VIA STUPPARICH 5r — BOLZANETO
VIA CORNIGLIANO 258r — CORNIGLIANO
VIA CANEPA 13r — SESTRI P.
VIA BRANEGA 33 nero — PRA
VIA CAMOZZINI 136r — VOLTRI

LIGURIA

REDAZIONE GENOVA, PIAZZA PICCAPIETRA 9, TELEFONO 010 5958879, FAX 010 5322721, E-MAIL GENOVA@LASTAMPA.IT
PUBBLICITA' PUBLIKOMPASS S.P.A. VIA G. [illegible] 2/109, TELEFONO 010 [illegible], FAX 010 590858

REGIONE

HOBBY FOTO Partner
VIA ROMA 49 — VADO
VIA BORGORATTI 23 dr — BORGORATTI
VIA OTTONELLI 2 — PONTE X
VIA V. VENETO 163 — BUSALLA
VIA ROMA 56 — RONCO S.

SESTRI LEVANTE

VENTISEI PROGETTI PER L'AREA PORTUALE

Una giuria di esperti sceglierà il piano da sottoporre al referendum tra i cittadini

Giuliano Vignolo ■ PAGINA 41

VENTIMIGLIA

LA POLIZIA MUNICIPALE RESTITUISCE I PANETTONI

Rimandati al mittente i trenta pacchi natalizi invitati ai vigili urbani della città: lo vieta il nuovo regolamento

Daniela Borghi ■ PAGINA 45

Per la seconda volta ■ Genova si attenderà l'anno nuovo in piazza

De Scalzi: un inno al 2001

Al Ducale con spumante e cioccolata

GENOVA

Un'allegoria della Fortuna nella tradizione delle grandi feste rinascimentali e barocche italiane, chiuderà il millennio a Genova, futura capitale europea della cultura. La festa incomincerà a Piazza Matteotti, a fianco di Palazzo Ducale, il cuore artistico della città, ma si estenderà poi con musica e danza in tutto il centro storico. L'evento teatrale, su progetto di Valerio Festi, incomincerà alle 22. Grazie agli innovativi meccanismi di «illusione scenica» si creerà nel pubblico l'effetto meraviglia e stupore. Una donna grande, grandissima, una «grande madre», replicata in tante copie avanzerà verso la piazza muovendosi su macchine mobili invisibili perchè coperte da un'immensa crinolina. Rappresenta la terra, la fertilità. Nel cielo [illegible] sfere luminescenti a rappresentare gli altri quattro elementi: l'acqua, l'aria e il fuoco. Tutta la piazza, al termine dello spettacolo, sarà illuminata da un incendio pirotecnico. Aspettando il 2001, la serata proseguirà, con un cocktail di musica aperto da Vittorio De Scalzi, leader storico dei New Trolls, di nuovo a Genova dopo 33 anni, che accompagnerà il pubblico attraverso un ideale viaggio musicale nella storia del gruppo. Poi la festa esploderà nei trascinanti ritmi brasiliani de «I Mitoka», seguiti dal gruppo di ballerine cubane «Al[illegible]». Presenterà Chiara Sibille.

In cinque piazze del centro storico ci sarà la nuova musica dance. Suoni e immagini saranno gestiti e diffusi da artisti internazionali quasi tutti in esclusiva e per la prima volta in Italia coadiuvati da giovani talenti locali. Resterà aperta dalle 21 fino alle 3 del mattino a Palazzo D[illegible] la mostra «Arte e l[illegible] della seta a Genova dal 500 al 700». Ai visitatori verrà offerto spumante, panettone e cioccolata calda.

Previsto un boom per Natale e Capodanno

Raddoppiano i turisti sulle navi da crociera

GENOVA

Raddoppiano, rispetto al 1999, i passeggeri in partenza da Genova per le crociere di Natale: quest'anno sono 19.500 i turisti che si imbarcheranno dai moli della stazione Marittima, contro i 10.800 dell'anno scorso. Le destinazioni sono le più varie: Tunisi, Barcellona, Alessandria d'Egitto, Casablanca, Lisbona.Per il 2000, i dati del preconsuntivo indicano una crescita importante rispetto [illegible] 1999: oltre 400 mila passeggeri, contro i 380 mila del 1999 (a cui si aggiungono oltre [illegible] mila passeggeri giunti a Genova per i dirottamenti dei transatlantici da Venezia a causa della guerra nei Balcani). Nel 1998, i passeggeri erano stati 364 mila. Il preconsuntivo per il traffico traghetti indica anche in questo [illegible] un trend di sviluppo: 2 milioni 350 mila unità contro i 2 milioni e 116 mila del 1999. Secondo gli esperti, la tendenza alla crescita del movimento passeggeri proseguirà anche nei prossimi anni: da un lato in ragione dell'espansione del mercato crocieristico in tutto il Mediterraneo, dall'altro della posizione di leadership del porto di Genova, considerato il più attrezzato e anche il più sicuro e protetto di tutto il bacino del Medio-Alto Tirreno.

Il «padrone» delle acciaierie di Cornigliano illustra il piano: «Il forno elettrico potrebbe stare in piazza del Duomo»

Riva spara a zero e dà battaglia

«Il progetto Lazard? Ipotesi inesistente»

Paolo Lingua

GENOVA

E venne la giornata di Emilio Riva, il vecchio, prestigioso «padrone delle ferriere» (usando il termine senza alcun significato limitativo o ironico): ieri mattina, come un vero leone, l'imprenditore lombardo, presso la sede dell'Assindustria, con uno Stefano Zara che gli ha fatto da apripista, ha difeso la sua linea tattica e strategica, illustrando il suo progetto industriale, con [illegible] parole, [illegible] quanto è dato sapere, [illegible] le quali ha parlato con il ministro dell'ambiente Willer Bordon, presso i cui uffici, nel giro di venti giorni al massimo, dovrà essere formulata la [illegible] del VIA (valutazione di impatto ambientale), condizione [illegible] qua [illegible] per tutte [illegible] prospettive [illegible] sviluppo del settore siderurgico nell'area di Cornigliano.

Quali sono le novità che ha proposto il vertice dell'Ilva? La prima non era tanto una novità - il fatidico forno elettrico - [illegible] le altre proposte a seguire sono collegate strettamente, anzi univocamente, alla premessa. Infatti Riva e i suoi dirigenti e tecnici hanno disegnato uno scenario nel quale il forno elettrico, inteso nella sua accezione tecnologica più avanzata, è la premessa per dare vita a una siderurgia d'avanguardia nella posizione strategica di Cornigliano (tra porto, aeroporto e autostrada). Per Riva «il Terzo Mondo fa un acciaio da Terzo Mondo» e i maggiori Paesi avanzati, come la Francia, la Spagna, l'Inghilterra, la Germania e gli Usa, «difendono» il loro acciaio «di qualità». Lo stesso discorso vale per l'Italia, anche perchè la «new economy funziona solo se tira la old economy, che poi è l'industria produttiva».

Nessuna preoccupazione, nessun inquinamento, nè acustico, nè per emissioni di residui di lavorazione: «il forno elettrico potrebbe benissimo funzionare in piazza del Duomo a Milano». E allora? Allora a Riva non basta la concessione sul terreno demaniale (tramite l'Autorità Portuale) sino al 2024. La vuole prorogata sino al 2050, per poter ammortizzare gli alti costi di impianti d'avanguardia, [illegible] un nuovo, grande modernissimo laminatoio a caldo. Tutto questo - sempre secondo Riva - porterà ricchezza, reddito e posti di lavoro e si concilierà urbanisticamente ed ecologicamente con la città, come del resto (così illustravano le diapositive) avverrebbe già in molte altre città, soprattutto degli Usa. Poi si è passati a ricommentare gli articoli dell'accordo di programma che Riva ha dichiarato di «voler rispettare alla lettera, sino all'ultima virgola» e che, per questo motivo, ha già iniziato a mettere a disposizione 40 mila metri quadrati per realizz[illegible] la nuova via all'aeroporto, anche in funzione del [illegible] del prossimo luglio.

Ma si chiuderà l'altoforno? La data precisa non [illegible] ancora definitiva. Quello che è certo che non chiuderà il prossimo 19 gennaio, anzi il gruppo Riva ha chiesto che parte della vecchia acciaie[illegible] continui [illegible] lavorare, per altri 25 mesi, anche quando sarà realizzato ed avviato il nuovo forno elettrico. E sulla data del 19 gennaio Riva ha riferito di aver ottenuto anche rassicurazioni dal ministro dell' Ambiente Willer Bordon.

«Quando sono andato dal ministro a portargli il progetto del forno elettrico - ha detto Emilio Riva - gli ho parlato di quella data. E lui mi ha risposto: io non c'entro, [illegible] ho fatto alcuna ingiunzione a lei, l'ingiunzione l'ha fatta la Provincia». La presidente della Provincia Maria Vincenzi, presente con il vicesindaco Claudio Montaldo (assenti Biasotti e il sindaco Pericu), [illegible] questo punto ha lasciato [illegible] riunione. R[illegible] ha commentato: «Penso che il ministro abbia lasciato la Provincia con [illegible] carino in [illegible]. Claudio Riva, figlio di Emilio, ha lasciato intendere, sia pure con espressioni diplomatiche, che se si cercasse di chiudere il vecchio altoforno senza adeguate garanzie, la [illegible]s[illegible] integrazione passerebbe [illegible] 550 a 1100 operai. E il «patriarca» Emilio spara a zero sulla alternativa della «Banca Lazard» che a suo avviso è inesistente, poi loda il comportamento dei sindacati, ormai costretti a difendere i livelli occupazionali subendo l'iniziativa dell'imprenditore. «Io [illegible] mi ribellerò alla magistratura - conclude Emilio Riva - se mi obbligherò [illegible] chiudere, [illegible] ricorrerò a tutti i gradi di giurisdizione ordinaria [illegible] amministrativa. Anche alla Corte dell'Aja».

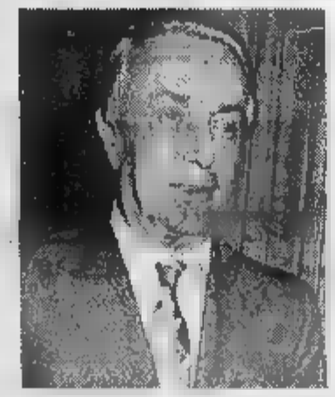

L'industriale Emilio Riva ha presentato il piano davanti all'assemblea dell'Associazione industriali: previsti investimenti nelle acciarie di Cornigliano ma anche concessione di aree per l'aeroporto

Chiesta una proroga della concessione sino al 2050 per poter ammortizzare gli alti costi di investimento per un modernissimo laminatoio a caldo

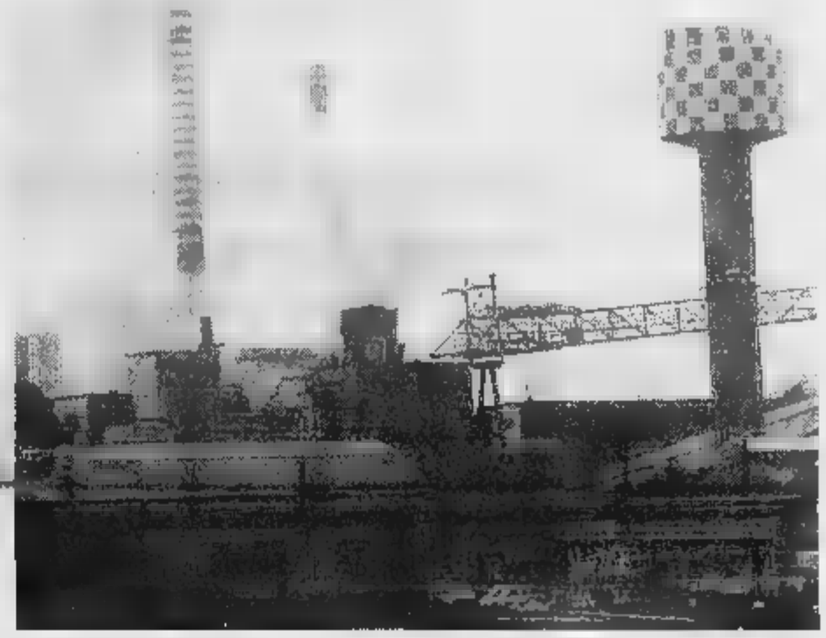

L'ombra di una lunga paralisi

Pronti i ricorsi nel caso di [illegible] diniego

GENOVA

Si chiude l'anno su un incertissimo acciaio. Tutto dipenderà dal giudizio del VIA, ma già sappiamo che Riva aprirà una serie di «fronti» legali a tutti i livelli. Il che vuol dire: se non mi lasciate fare [illegible] modo mio, con il forno elettrico [illegible] con i [illegible] progetti, anche voi [illegible] siete paralizzati, per anni e anni. E' l'antica preoccupazione del sindaco Giuseppe Pericu, grande avvocato amministrativista: una causa infinita. Ma sulla riunione di ieri mattina presso la sede dell'Assoindustria ha aleggiato l'ombra inquietante d'un «grande assente», ovvero il presidente della Regione, Sandro Biasotti, che ormai è ai ferri corti con Riva.

In Regione, [illegible] dice che ormai Biasotti sia pronto a u[illegible] dura «querelle» da gennaio alle elezio[illegible]: in primo luogo per mettere in crisi un centrosinistra lacerato e diviso (tutti i partiti minori sono contro l'acciaio, mentre il Ds è spaccato a metà, anche per questioni di strategia elettorale); in secondo luogo perchè spera nella vittoria elettorale del centrodestra [illegible] pensa che Berlusconi primo ministro possa dare una spallata alla soluzione d'una Genova «senza acciaio». Riva finirà per essere «pagato» profumatamente dallo Stato per andarsene? Sarà, dopo vent'anni, una nuova forma di ammortizzatore sociale? [p. l.]

I NOSTRI VINI
È tempo di pensare ai regali! Troverai tantissime confezioni natalizie

Vini DOC
Barbera Monferrato DOC
Grignolino Monferrato Casalese DOC
Monferrato DOC Freisa
Piemonte DOC Barbera
Piemonte DOC Grignolino
Piemonte DOC Bonarda
Piemonte DOC Cortese
Piemonte DOC Chardonnay
Piemonte DOC Moscato (dolce)
Piemonte DOC Brachetto Spumante (dolce)
Monferrato DOC Dolcetto in vendita da dicembre

Vini DOC Selezionati
Infernot Barbera Monferrato DOC Selezionato
Aruanà Grignolino Monferrato Casalese DOC Selez.
Arbi Monferrato DOC Freisa Selezionato
[illegible] Piemonte DOC Cortese Selezionato

Cantina Sociale del Monferrato

Vino barricato
Vejo Barbera Monferrato DOC affinato in barriques
Piemonte DOC Chardonnay affinato in barriques

Vini del 2000
Infernot Riserva 2000
Aruanà Riserva 2000
Piccolo Mistero

Vini Da tavola
Barbesino (rosso)
Rusin Vino Rosato
Bigin Vino Bianco

Vini Dolci
Moulin Rouge (rosso)
Spumante Brut
Grappa Classica

Confezioni regalo
Riso
Olio d'oliva
Olio Extra Vergine
Aceto balsamico di [illegible]
Aceto di vino rosso
Aceto di vinobianco
Frutta di bosco sottograppa

Rosignano
Dal 1950 l'Arte del Vino

VENDITA DIRETTA VINO:
sfuso e imbottigliato

Orario: da lunedì a sabato 08.00/12.00 - 14.00/18.00 — domenica 09.00/12.30
Tel. 0142.488138 - Fax 0142.488007 Via Regione Isola, 2/A 15030 Rosignano Monf.to (Al)

PRANZO di NATALE e
CENONE di S. SILVESTRO

DOVE?

al

RISTORANTE

Trota d'Oro

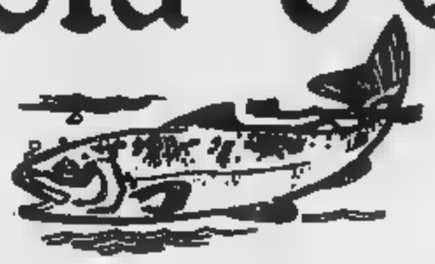

Specialità funghi e tartufi

Piazza S. Marco 9 - PALLARE (SV) - Tel. 019/59.00.51

L'Oliveto

nell'augurarvi
Buone Feste
Vi propone
Pranzo di Natale
e Cenone
di
Capodanno

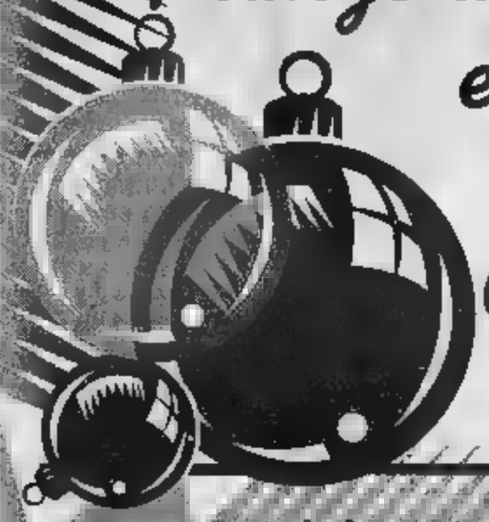

Albisola Capo (SV) Via degli Ulivi, 15 - Tel. 019.48.02.08

SPECIALE RISTORANTI

Ristorante
"da CESCO"
Manno Andreada

nell'augurare
Buone Feste
ricorda i tradizionali

Pranzo di Natale
e
Cenone di fine anno

Via Nizza - SAVONA - Tel. 019/862.198

DAI PESCATORI
Alassio - Via Roma, 10 • Tel. 0182.642079

Pranzo di Natale

Aperitivo

Barchetta con Ricotta e Pesto
Prosciutto con Ananas
Carpaccio di tonno, Spada e Salmone

Risotto con Gamberetti al profumo di Arancia
Ravioli in brodo di Cappone

Salmone in Bella Vista
Cosciotto di Vitello al forno e...
Patate Novelle

Macedonia di Frutta

Panettone con Salsa Vaniglia

Caffè

L. 85.000 esclusi

Cenone di Capodanno

Aperitivo

Ostriche

Frutta esotica con prosciutto di Parma
Asparagi e Albenga gratinati
Involtino di Spada

Raviolo del Pescatore
Tagliolini al Ragù di mare

Scaloppe di Orata alla ligure
Vitello in salsa Nocciola con...
Patate fondenti

Zampone e Lenticchie

Macedonia di frutta

Pandoro e Grand Marnier

Caffè

Vini inclusi: Vermentino e Rossese

L. 150.000 con Spumante offerto dalla Casa

La Regione approva il Piano della costa ligure: è il primo esempio in Italia

Sestri, 26 progetti per un porto

Una giuria di esperti e poi un referendum

Vignolo

SESTRI LEVANTE

Un concorso internazionale di idee per la riorganizzazione dell'area portuale, bandito dall'amministrazione comunale lo scorso 13 [illegible] hanno partecipato in ventisei. Tanti [illegible] infatti i progetti di massima, rigorosa[illegible] anonimi, arrivati [illegible] Comune. Chi ha inviato la proposta ha dovuto obbligatoriamente seguire le indicazioni contenute nella delibera del Consiglio comunale del 16 ottobre 1998, gli amministratori conoscono la provenienza, [illegible] timbro postale, [illegible] soli [illegible] progetti: 3 arrivano da Milano, 1 da Bari, 1 da Napoli, 1 da Firenze e 1 da Palermo.

La prima tappa [illegible] è la nomina di una giuria che sarà composta da nove membri effettivi, tra cui urbanisti, ingegneri, esperti di idraulica marina. Verrà stilata una graduatoria e scelti tre progetti: al vincitore andranno 70 milioni, 30 al secondo e [illegible] al terzo. Tutti i progetti saranno esposti al pubblico. Quello che la giuria sceglierà come il più idoneo potrà [illegible] tramutato [illegible] progetto esecutivo. Potrà, perché la decisione finale sarà p[illegible] dai cittadini tramite referendum popolare.

Non sarà certo un referendum su «porto sì o porto [illegible] ma sull'adeguatezza della soluzio[illegible] che avrà vinto il [illegible] «Con [illegible] Piano [illegible] recupero urbanistico [illegible] aree [illegible] Fit e [illegible] nuovo porto - ha detto il sindaco [illegible] Chella - sarà completato il progetto [illegible] trasformazione della città». Intanto in Regione è stato approvato il Piano della Costa, il primo strumento urbanistico d[illegible] genere approvato in Italia. Prevede il raddoppio dei posti barca per il diporto sfruttando le parti inutilizzate degli scali commerciali, razionalizzando i porticcioli esistenti [illegible] realizzandone di nuovi. Verrà inoltre recuperato a scopi ambientali un lungo tratto di linea ferroviaria costiera dismessa. Per i progettati nuovi scali di Albenga, Cogoleto, Moneglia e Levanto le decisioni vengono rinviate ad un ulteriore approfondimento attraverso un nuovo strumento urbanistico: la «specificazione settoriale».

Come [illegible] Sestri Levante anche a Moneglia sarà indetto un referendum per dare la possibilità ai cittadini di scegliere.

Una veduta aerea della diga foranea di Sestri Levante. [illegible] foto a destra, il porto di Santa Margherita [illegible]

Mentre per Sestri Levante l'amministrazione forzirà [illegible] progetto da valutare, a Moneglia il sindaco Giovanni Vernengo da tempo ha optato per far decidere ai suoi concittadini se vogliono o no il porto. I dibattiti sulla necessità [illegible] [illegible] di avere un approdo [illegible] Moneglia durano da anni, già dalla precedente amministrazione. Uno degli scopi per cui l'amministrazione è favorevole alla costruzione di [illegible] porto, deriva [illegible] necessità di togliere oltre 400 imbarcazioni dalla già poca spiaggia del paese.

Sono state fatte diverse ipotesi sul punto della costa dove potrebbe essere realizzato [illegible] porto; a Levante o a Ponente del centro abitato. Ambedue le ipotesi hanno sempre suscitato [illegible] vivaci da parte dei contrari. Spesso [illegible] è trattato di un dibattito più politico che sul [illegible] problema. A Sestri Levante invece il sindaco Mario Chella ricorda [illegible] [illegible] volta che attualmente il Comune paga le spese di ristrutturazione dell'approdo, specialmente [illegible] [illegible] di danni subiti [illegible] [illegible] [illegible] forti mareggiate, ma il porto è gestito [illegible] Capitaneria di porto. [illegible] dovrà più [illegible] così [illegible] andrà a buon fine il progetto vincitore del concorso. «Sarebbe pretestuoso mantenere questa posizione di potere indebito», ha detto Chella commentando i risultati del concorso.

Gadolla contro S. Margherita

Gli emendamenti sono respinti Rifondazione: «Una catastrofe»

S. MARGHERITA

Durante la discussione in Consiglio regionale per l'approvazione del Piano della Costa, il primo [illegible] urbanistico del genere approvato in Italia, [illegible] consigliere [illegible] Alleanza nazionale Gianfranco Gadolla ha presentato emendamenti sulla realizzazione di un molo sopraflutto nel porto di [illegible]ta Margherita e per lo spostamento di un cantiere navale. Gli emendamenti sono stati tutti respinti. Gadolla con le [illegible] proposte intendeva rimediare a quello che ha definito uno «sconquasso ambientale e storico» creato dall'allungamento della diga di sopraflutto del porticciolo sammargheritese [illegible] ha chiesto lo spostamento del cantiere navale, posto al centro del golfo, per accrescere gli spazi dedicati alla balneazione. Secondo Gadolla [illegible] Comune di Santa prevede di ristrutturare il porto «con [illegible] operazione immobiliare scellerata [illegible] 40 miliardi - ha detto - che penalizzerà gli albergatori e le aziende locali». Secondo Arturo Fortunati, capogruppo di Rifondazione Comunista, «il Piano della costa [illegible] una catastrofe senza precedenti». [g. vi.]

Approvato dal Senato un emendamento alla finanziaria: stabilita una cifra simbolica

Costa 300 milioni la piazza del Papa

Il Comune di Chiavari potrà rilevarla dal Demanio

CHIAVARI

Probabilmente la grande colmata a mare, piazza dell'Umanità dopo la visita del Papa, potrà [illegible] acquistata dall'amministrazione comunale con [illegible] spesa [illegible] 300 milioni. Infatti il Senato ha approvato un emendamento alla Finanziaria con cui il governo assegna a Chiavari i 56.200 metri quadrati per una cifra simbolica. Il senatore Luigi Grillo (Fi) è soddisfatto «per l'accoglimento del mio emendamento per la sdemanializzazione della piazza». Roberto Di Rosa, deputato Ds e segretario regionale dei democratici [illegible] sinistra, ricorda che è stata la sdemanializzazione dell'area della Fiera di Genova, portata avanti assieme al deputato Claudio Burlando, a determinare l'opportunità di estendere [illegible] provvedimento anche a Chiavari e chiede al sindaco Agostino un ringraziamento formale: «Acquisti un'altra pagina su quotidiani italiani per ringraziarci».

Agostino ieri, commentando l'approvazione [illegible] pratica [illegible] p[illegible] del Senato, ha ricordato [illegible] la richiesta [illegible] già [illegible] avanzata anche da Maurizio Balocchi, parlamentare della Lega e presidente del Consiglio comunale chiavarese. «Speriamo - ha aggiunto - [illegible] adesso anche la Camera approvi la sdemanializzazione». Ha ricordato poi [illegible] la proposta di abbassare l'Iva al 5 per cento [illegible] lavori per la difesa del territorio dopo l'alluvione dello scorso ottobre, sia passata alla Camera e poi bocciata al [illegible]. «Se l'area fosse già [illegible] nostra avremmo iniziato da tempo il progetto che prevede lavori per oltre 80 miliardi [illegible] occupazione per circa 200 lavoratori».

Se il passaggio di proprietà dal demanio al Comune avverrà [illegible] za intoppi, il prossimo anno inizieranno i lavori per la trasformazione della piazza. «Abbiamo davanti a noi soltanto un anno di amministrazione. Il progetto partirà nella sua prima fase, poi ci penseranno i futuri amministratori». Il primo intervento, previsto per la prossima estate, è l'amplia[illegible] e l'abbassamento a livello banchina, della [illegible] [illegible] alaggio delle imbarcazioni. Questo [illegible] porterà il sacrificio di gran parte dell'area di piazza dell'Umanità adibita attualmente a parcheggio. «In quell'area dovranno essere spostate le imbarcazione durante i l[illegible] - ha detto Agostino - ma circa 300 posti auto [illegible] almeno fino alla definitiva trasformazione dell'intera piazza. Poi i parcheggi in gran parte saranno interrati e alcuni saranno ricavati nell'area che ospiterà gli impianti sportivi». [g. vi.]

Dopo una lunga battaglia, il Comune potrà acquistare la Colmata, ora piazza [illegible]

L'iniziativa ieri nel reparto di pediatria a Lavagna

Babbo Natale ha [illegible] gemello e insieme vanno dai bambini

SORI

Tra le manifestazioni in programma in questi giorni per il Natale 2000, [illegible] ne distinguono tre in modo particolare. Ieri [illegible] Lavagna i «Gemelli [illegible] Natale» sono passati nel reparto Pediatria dell'ospedale di Lavagna; a Sori il comitato Amici Canepa, la Pro Loco e la Croce Rossa hanno organizzato per la vigilia l'annuale discesa di Babbo [illegible] con una carovana formata da pastori, animali e sarri pieni di doni al seguito; a Chiavari saranno i militi della C[illegible] Verde [illegible] portare i doni ai bambini della città la sera del 24, su richiesta dei genitori.

Il Babbo natale sorese scenderà nella vallata, [illegible] frazione Canepa verso le 16 della vigilia; distribuirà doni ai bambini presenti. La Croce Rossa sorese parteciperà con i propri volontari che porteranno una barella [illegible] [illegible] degli anni Trenta. Al termine del corteo rientrerà a Canepa, sempre scortato da cavalli, mucche, pecore, cani e galline. Dopo la Messa di Mezzanotte sulla piazza della chiesa parrocchiale di Sori, verrà distribuita cioccolata calda, spumante [illegible] panettone [illegible] [illegible] Canepa ci sarà a disposizione anche polenta e salamini.

A Lavagna i pazienti del reparto pediatria ieri pomeriggio hanno scoperto che Babbo Natale ha un fratello gemello, pigro e scorbutico ma, in questo Natale che segna la fine del millennio, ha deciso di farsi vedere aiutando il fratello [illegible] distribuzione dei regali. I gemelli sono arriva[illegible] all'ospedale di Lavagna dopo avere chiesto via Internet l'aiuto ad alcuni amici della Liguria e per il Tigullio si sono rivolti ai soci del centro culturale «Mi[illegible] [illegible] Magia» [illegible] [illegible] che hanno accettato di aiutarli a intrattenere i piccoli ricoverati in ospedale. Tutti assieme hanno offerto uno spettacolo di ballo, recitazione, umorismo e un pizzico di magia.

A Chiavari si ripete anche quest'anno l'iniziativa dei militi della Croce Verde che, [illegible] richiesta dei genitori, indosseranno le vesti di Babbo Natale e porteranno i doni direttamente nelle [illegible] Le famiglie interessate dovranno far pervenire le adesioni all'iniziativa presso la segreteria dell'ente dalle [illegible] alle 13 di tutti i giorni feriali ai numeri: 0185-322.622 per Chiavari; 0185-351.010 per Carasco. Le eventuali offerte raccolte durante l'iniziativa [illegible] destinate al miglioramento delle attrezzature. [g. vi.]

La visita di ieri nel reparto di pediatria dell'ospedale di Lavagna dei [illegible] Babbi [illegible] che hanno portata una ventata di allegria tra i piccoli ricoverati. Altre iniziative, sempre a [illegible] dei piccini, [illegible] in programma nei prossimi i giorni a Chiavari e a Sori

[illegible]

E il sindaco Peluffo progetta il trasferimento della frazione di Portovado in un nuovo villaggio turistico

Tutto il carbone negli Alti Fondali

Strategia per far accettare i contenitori a Vado

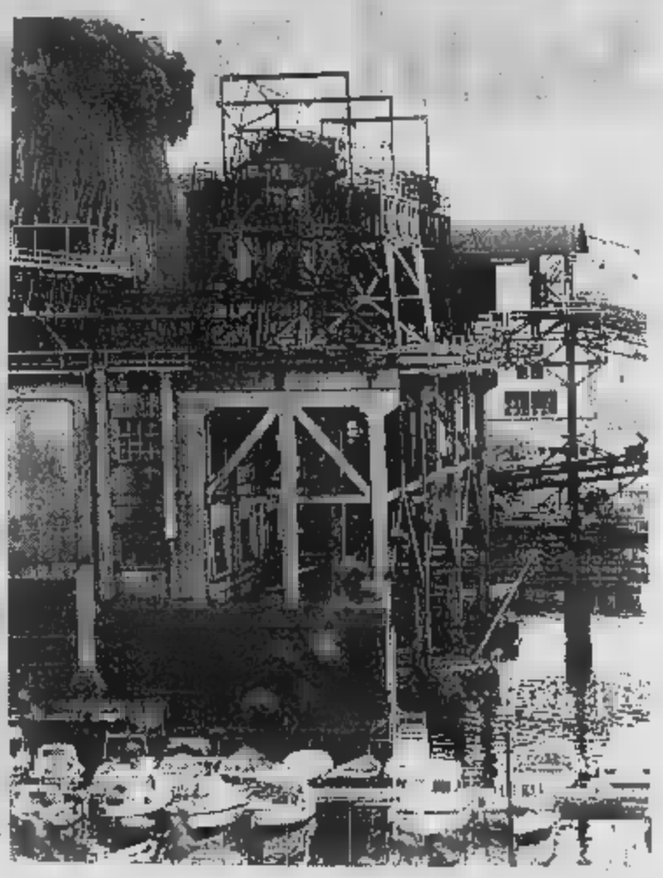

Le Funivie potranno movimentare anche il carbone della cokeria

La stangata

Canoni demaniali aumento del 4,6%

SAVONA. Ha suscitato forti proteste l'aumento del 4,6% per cento dei canoni demaniali. Una decisione adottata dallo Stato che l'Authority ha applicato automaticamente suscitando la preoccupazione dei terminalisti e in particolare quella della Compagnia Rebagliati.

«Con questa decisione lo Stato sembra che voglia veramente strangolare i traffici portuali - protesta il console Adriano Bocca -. Siamo di fronte a e delle tariffe doppia rispetto al tasso di inflazione. In questo modo i terminalisti saranno in seria diffi tà e si avrà un effetto negativo a cascata. Alla fine a pagare le conseguen come al solito i portuali che si trovano in fondo alla catena. Questa revisione dei canoni rappresenta una vera disdetta dal momento che avevamo appena raggiunto accordi importanti per il soggetto unico dei lavoratori portuali e la riorganizzazione del lavoro in banchina con impegni precisi anche da parte dei terminalisti».

Una decisione che penalizza il porto proprio mentre lo scalo sta recuperando merci visto che nel 2000 ha fatto segnare una crescita complessiva del 40 per cento. Un risultato che il presidente del Porto Alessandro Becce esita a definire «esplosivo»: «Il confronto con lo stesso del 1999 è addirittura impressionante con un aumento del 45 per cento nelle merci convenzionali, 155 in più nelle rinfuse solide industriali, il 24 per cento del silos e il 22 per cento dei prodotti petroliferi». Prosegue Becce: «Il risultato più soddisfacente è quello dei traffici a banchina che hanno ormai superato i due milioni di tonnellate. Nel bacino di Savona l'incremento del 38% è legato soprattutto al boom del settore auto e al ritorno buoni livelli di prodotti forestali e acciai. Vado ha fatto segnare una crescita del 41%». In forte il settore delle rinfuse agricole che ha fatto segnare un aumento del 38% a Savona Silos e del al Terminal rinfuse Vado. In continua crescita settore passeggeri, soprattutto grazie alle crociere che quest'anno sfonderanno il tetto dei 120 mila unità. [c. b.]

Ermanno Branca
SAVONA

Negli Alti Fondali di Savona sbarcherà anche il carbone di Vado. A parte il combustibile che viene utilizzato per la centrale, ci sono buone probabilità che le Funivie finiscano per movimentare tutte le rinfuse bianche e nere. E' la strategia che stanno cercando di mettere a punto Port Authority, Comune di Vado ora che il terminal degli Alti Fondali verrà certamente dato in concessione Funivie.

Il Comitato portuale ieri mattina ha preso atto del parere espresso dalla Commissione di esperti che ha individuato nelle Funivie il gestore ideale del nuovo terminal. Le Funivie hanno battuto la concorrenza di Coe Clerici, Energy, Scilla, presentando un piano industriale più convincente. E il presidente della Port Authority Alessandro Becce è convinto delle possibilità di crescita dell'impianto savonese che sinora è stato in perdita a causa dei quantitativi ridotti sbarcata: «Le nuove banchine con fondale di oltre 15 metri consentiranno l'accosto di qualunque nave e il nuovo terminal avrà la possibilità di gestire a limello comprensoriale gran parte delle rinfuse bianche e nere. Negli Alti Fondali potrebbe essere sbarcato mezzo milione di tonnellate per la cokeria di Bragno. In questo la merce arriverebbe direttamente nel parco risparmiando a Vado Ligure 15 o 20 mila camion all'an Ma l'impianto servirà anche per le rinfuse bianche». L'Authority sta perseguendo un doppio obiettivo: da un lato si cerca di far raggiungere al nuovo terminal delle Funivie quel milione e mezzo di tonnellate che significherebbe il risanamento dei bilanci. Dall'altro, portando il carbone a Savona e traslocandolo con i vagonetti in Valbormida, toglierebbe un bel po' di traffico da Vado.

Il presidente dell'Authority Alessandro Becce ieri mattina ha ufficializzato la concessione del nuovo terminal alle Funivie prospettando anche l'arrivo di altro carbone negli Alti Fondali

Tutto questo nell'ambito delle gie con cui l'Authority spera di far ac al sindaco Peluffo il terminal container della Maersk. A questo proposito, il sindaco è pronto a far migrare l'inte frazione di Portovado costruendo un villaggio turistico in riva al mare. «Gli abitanti di Portovado avranno la possibilità di scegliere - spiega Peluffo -. Nessuno sarà obbligato a lasciare la propria casa ma daremo a tutti la possibilità di abitare in un luogo più tranquillo». La zona non è stata ancora individuata il sindaco Peluffo sembra orientato a creare un centro residenziale sulla fascia costiera.

CROCIERE Ieri il Comitato port ha approvato anche l'allungamento della Calata delle Vele con un pontile di 85 metri che verso Albissola Marina. L'investimento miliardo mezzo consentirà l'accosto simultaneo di due navi. La Costa, che si è aggiudicata una trentennale, ha messo in preventivo la movimentazione di 250 mila passeggeri ogni anno. Un dato che lascia supporre non solo l'attracco di Costa Riviera e Costa Marina ma anche di navi più grandi. Del resto l'Authority e il Comune hanno sollecitato l'architetto catalano Ricardo Bofill a completare al più presto il progetto della nuo stazione marittima, dal momento che Costa intende usufruirne entro l'estate del 2002.

Vado: grave incidente al Terminal rinfuse

Cede una soletta a Legino tre operai restano feriti

SAVONA

Quattro feriti. Sono il bilancio di due incidenti sul lavoro avvenuti ieri, nel giro di poche ore, al Terminal rinfuse di Vado Ligure e in un cantiere nella del Paip, a Legino.

Il primo infortunio è avvenuto poco dopo le 9,30. Al Terminal rinfuse di Vado erano in corso le operazioni di smontaggio bilancia carrellata che doveva essere caricata su un camion. Il pesante macchinario, per cause in via di accertamento, si è sganciato proprio mentre l'intervento era in fase di conclusione e ha urtato un operaio della ditta Dino, specializzata nella manutenzione nei montaggi di impianti industriali. L'uomo, Mauro Gaggero, 47 anni, residente a Quiliano, ha riportato una frattura esposta al femore destro per la quale è stato ricoverato in prognosi riservata nel reparto di traumatologia dell'ospedale San Paolo.

L'altro incidente accaduto nel pomeriggio in un cantiere nella zona artigianale del Paip, a Legino, dove è in costru me un capannone industriale per la Maggiali. Tre operai stavano posando la soletta quando questa ha ceduto. Luigi Siano, 35 Salerno; Pasquale Formisano, 50, residente a Savona un albanese, Ilir Muca, di 35, sono caduti da un'altezza di un piano, riportando fratture e contusioni. I soccorsi, coordinati dai centralinisti del 118, sono ti immediatamente e hanno mobilitato vigili del fuoco, militi della Croce Rossa e i sanitari con l'automedica.

I tre operai sono stati poi ricoverati nel reparto di traumatologia dell'ospedale San Paolo con prognosi che variano dai quindici ai trenta giorni. Per chiarire la dinamica dell'incidente, la procura della Repubblica ha aperto un'inchiesta che è stata affidata agli agenti della squadra mobile. [c. v.]

L'uomo nell'interrogatorio davanti al giudice si è avvalso della facoltà di non rispondere

Il pedofilo incastrato da nuove accuse

Notificato in carcere un secondo ordine di cattura

Claudio Vimercati
SAVONA

Un nuovo ordine di custodia cautelare per M.S., 31 anni, l'ausiliario socio sanitario arrestato sabato scorso dagli agenti della squadra mobile mentre cercava di abusare di un bambino 13 anni nel rustico di famiglia a Cairo Montenotte. A notificargliele è stato mattina, il giudice delle indagini preliminari, Fiorenza Giorgi, che ha interrogato il presunto pedofilo in carcere. Il provvedimento si riferisce ad altri due episodi per i quali il giovane indagato: i casi di due bambini, 8 e 10 anni, sui quali aveva posato le proprie morbose attenzioni.

L'interrogatorio è durato pochi minuti. M.S., che difeso dagli avvocati Mirko Mellano e Luca Somà, si è avvalso della facoltà di non rispondere. L'ausiliario è apparso tranquillo, forse non si rende ancora conto della vicenda in cui si trova coinvolto. Una storia che potrebbe riservare presto nuovi sviluppi. Lo fanno intuire gli investigatori che, però, preferiscono al momento mantenere il più stretto riserbo. «L'indagine non è assolutamente conclusa - spiegano a palazzo di giustizia -. Ci sono alcuni aspetti interessanti dal punto di vista investigativo, sui quali stiamo lavorando con attenzio .

M.S. era pedinato dagli agenti della squadra mobile da mesi, dopo la segnalazione di una squadra dei «baschi verdi» della Guardia finanza aveva visto l'uomo avvicinare i bambini fuori da una scuola . M.S. era molto abile a conquistare la loro simpatia. Diventava amico frequentandoli, regalando merendine, gelati, giocattoli, figurine Pokemon. Poi li convinceva a seguirlo nella sua casa di Cairo Montenotte dove manifestava le sue vere intenzioni e mostrava il suo volto.

Sabato, però, è scattata la trappola della polizia. Gli agenti hanno seguito gli spostamenti di M.S. dal momento in cui si è incontrato con il bambino, lo ha fatto salire in auto e insieme si sono diretti verso Cairo. Tutto era sotto controllo. Nella casa erano state messe alcune microspie e così quando M.S. ha incominciato a rivolgere le proprie morbose attenzioni sul bambino, i poliziotti sono immediatamente. Hanno aperto porta di casa con una copia chiavi e bloccato il presunto pedofilo. E' finito in arresto con l'accusa di violenza sessuale.

ABUSI SULLA FIGLIA PADRE CONDANNATO

Abusi sessuali sulla figlia di 15 anni. E' con questa accusa che è finito davanti al giudice delle indagini preliminari, Fiorenza Giorgi, un padre savonese, F.G., qu intenne. L'uomo ieri mattina ha patteggiato la pena a dieci mesi di reclusione, con la sospensione condizionale. La pena di partenza di 5 anni. Le attenuanti generiche, il cosiddetto premio del rito (la scelta cioè del patteggiamento che riduce la condanna di un terzo) hanno ribassato la pena a dieci mesi. Secondo le contestazioni del pubblico ministero, la vicenda risaliva allo scorso anno. L'uomo, stando al decreto richiesta di rinvio a giudizio, avrebbe abusato della figlia, toccandola e baciandola nelle parti intime. La denuncia alla procura della Repubblica, fece scattare una serie di indagini e di accertamenti. La ragazza fu sentita più volte dal magistrato che formalizzò poi l'accusa di violenza sessuale nei confronti del genitore. [c. v.]

lucazanini.it

Dal mistero alla scienza.

Per conoscere la Sindone attraverso i luoghi biblici, i reperti storici, le analisi sul lino e seguirne il lungo itinerario geografico dal medioevo all'inizio del terzo millennio. Per comprendere con l'ausilio della scienza il mistero del sudario che, secondo la tradizione, è stato il lenzuolo funebre di Gesù Cristo.

Pierluigi Baima Bollone
SINDONE SCIENZA
all'inizio del terzo millennio
pp. 284 - 16 tavole colori - L. 24.000

I VOLUMI DE "LA DISTRIBUITI DA RCS LIBRI SONO VENDITA MIGLIORI LIBRERIE
Per informazioni: 011/6568493, oppure edizionilibrarie@lastampa.its.it

I libri de LA STAMPA

I negozianti della Riviera lamentano pochi clienti e pochissime vendite

«Lo shopping non è decollato»

Poca liquidità e troppe vendite promozionali

Massimo Boero

ALASSIO

I commercianti della Riviera insoddisfatti dalle vendite pre-natalizie. La corsa al regalo mettere l'albero, finora, stenta a partire. contando che mancano pochi giorni a Natale più che «stentata partenza» può cominciare parlare «falsa partenza».

Si parla di «poca liquidità per le famiglie» e di che le sue conseguenze «può in parte frenato clientela», ma la minaccia sembra essere quest'anno il dilagare delle vendite promozionali. «Le forti riduzioni di prezzo, senza un criterio, fanno perdere credibilità al negoziante e quindi clientela, danneggiando a lungo andare l'intero settore», è la sintesi delle proteste di molti negozianti.

«E' un Natale passaggio di clienti e poche vendite. Non posso dire che sia peggio rispetto agli ultimi 2 anni, ma forse brutto tempo ha influito. Lo scorso week end è stato assolutamente normale», ha spiegato Andrea Tezel, titolare dell'omonima boutique via Veneto 116 ad Alassio. Si è poi lamentato: «Ciò che ci danneggerà sicuramente in futuro è la facilità con la quale, per legge, si possono fare vendite promozionali, limiti di tempo. Ce ne sono troppe in questo periodo pagheremo conseguenze». Sulla stessa linea il pensiero di Maurizio Medagliani, titolare dell'omonima gioielleria di via Veneto 62. «Le vendite promozionali danneg- prima di tutto l'immagi- chi le fa, talvolta nomi importanti. Qualcuno può dubitare guadagni negozianti. Per flessione della clientela in arrivo dalle altre località della Riviera si . Speriamo nello shopping turistico del dopo Natale», ha detto il gioielliere alassino.

Shopping in tono minore nel budello di Alassio

«E' dannoso ed assurdo permettere vendite promozionali con troppa facilità», ha detto Giorgio Circosta, titolare del negozio di abbigliamento «Tabasco Synthesis» di piazza a Loano. Luciano Gallina, titolare Centro Tim di via Porro via San Pietro a Finale Ligure, ha parlato di «calo di acquisti e richieste e di promozioni dal sapor di fregatura, se scriteriate».

Liguria, bella e sconosciuta

Pregi e difetti del turismo regionale fotografati in indagine Eurisko

GENOVA

Costruire un'immagine diversa e più ricca della Liguria, aiutando i potenziali turisti a costruirsi un «sogno della Liguria», un immaginario che trasmetta tutte le potenzialità offerte dalla regione. La scarsa delle opportunità di una in Liguria emerge da una ricerca Eurisko svolta per l'agenzia «In Liguria». L'Istituto di ricerche ha intervistato un pione rappresentativo di turisti che almeno una volta negli ultimi 12 mesi hanno tra una settimana di vacanza in Liguria, Toscana e Emilia Romagna. La Liguria, è emerso ieri durante la presentazione dei risultati a Palazzo Ducale, è apprezzata per il clima ideale e il mare pulito mentre la riviera adriatica è preferita dai giovani e la Toscana chi vuole visitare luoghi culturalmente interessanti. «Quello che manca nell'immaginario dei turisti è la conoscenza di ciò che la Liguria può offrire: qualità dei cibi naturali, possibilità di praticare sport all'aria aperta, luoghi storici visitare nell'entroterra, manifestazioni e avvenimenti culturali,aree ricche di tradizioni e cultura popolare», hanno sottolineato Alessandra Cattanei, direttore di «In Liguria» Gabriella Calvi Parisietti, direttore di Eurisko.

Ecco dunque emergere il problema della comunicazione. Cattanei ha ricordato le iniziative in questo senso avviate negli ultimi anni: dalle bandiere arancioni per l'entroterra ai parchi culturali, alla promozione della Liguria me «palestra e cielo aperto», spiegando che bisogna lavorare ancora molto in questa direzione. La ricerca ha poi evidenziato i difetti dell'accoglienza ligure: dalla scarsa capacità liguri amichevoli alle case in affitto con poche comodità, dalla disponibilità servizi turistici efficienti alla viabilità e ai parcheggi. Tra i pregi i il cibo e bellezza naturali dell'entroterra. Oltre all'immagine, l'industria turistica deve migliorare il rapporto qualità-prezzi e aumentare le attività alternative a quelle balneari

Per sistemare piscina e vecchio S. Paolo

Savona, in arrivo quasi 30 miliardi

SAVONA

A Savona arriveranno una trentina di miliardi per le grandi opere pubbliche. Il sindaco Ruggeri e l'assessore Zunino hanno annunciato che il Gover- finanziamenti previsti per il Prusst e Urban consentirà la realizzazione di interventi come la copertura della piscina, il restauro del vecchio San Paolo altrimenti impensabili.

«Grazie a un emendamento della Finanziaria - spiega il sindaco - Savona otterrà una decina di miliardi del program- Urban. Ci eravamo classificati al 17° posto e riceveranno i fondi le prime venti città. Oltre questi fondi dobbiamo calcolare i 4 miliardi già stanziati per il Prusst a cui si aggiungeranno altri 12-15 miliardi previsti dalla Finanziaria per i Comuni che si sono classificati meglio nella graduatoria del Prusst. Complessivamente avremo disposizio- trentina di miliardi che ci consentiranno di avviare quel grande cambiamento della città avevamo progettato».

Il sindaco e l'assessore Zunino hanno anche indicato priorità dell'amministrazione per quattro progetti particolarmente impegnativi: «Abbiamo scelto le opere maggior impatto, che senza un sostanzio- contributo pubblico avrebbero mai potuto decollare. Innanzitutto la copertura della piscina corso Colombo che prevede anche l'intera sistemazione dei giardini e della zona mare. Poi finanzieremo il del vecchio ospedale Paolo, la costruzione una residenza per anziani nella zona di Monticello e quindi la costruzione della nuova bretella che collegherà via Tissoni e via Alla Rocca. Non abbiamo ancora deciso l'ordine di questi interventi perchè dipenderà dalle disposizioni ministeriali dall'avanzamento dei progetti». [e. b.]

Massimo Zunino

Occuperà due piani all'angolo tra via Paolo Boselli e piazza Saffi

Altra banca nel cuore di Savona

Sede di prestigio per il Credito Emiliano

SAVONA

I vasti locali, posti su due piani, di una nota pellicceria, all'angolo tra Paolo e piazza Saffi, diventeranno sede di una nuova banca. I lavori di trasformazione inizio con l'anno nuovo ed entro giugno il «Credito Emiliano» disporrà anche a Savona di una prestigiosa sede. Attualmente è già presente al primo piano del civico 4 di via dei Vegerio, uno «sportello» per così dire provvisorio.

Alessandro Maggi è il direttore dell'Area del Credito Emiliano amministratore delegato dall'affiliata Banca dei Laghi. «Come Credito Emiliano siamo già presenti in Liguria - dice - con una sede a Genova. Esaminata la situazione complessiva e alla luce dei nostri programmi di espansione, ho deciso di inserire la nostra banca anche sulla piazza Savona. Abbiamo individuato i locali, dedicando all'operazione investimento importante. I lavori trasformazione richiederanno certo tempo, sono previsti tra l'altro anche ascensori per pubblico, ma contiamo di aprire il nostro nuovo "sportello" già entro giugno 2001» . Ma il Credito Emiliano, che nel giro di pochi anni è passato da ad oltre 400 sportelli sparsi sul territorio nazionale, per quanto riguarda la Liguria ha in programma di aprire una terza sede Chiavari (è indirizzato su una villa storica) e non esclude neppure di un certo interesse verso l'area di Albenga.

[i. p.]

Gli spazi ad uso commerciale attualmente di una nota pellicceria all'angolo tra via Boselli e piazza Saffi entro il giugno del prossimo anno diventeranno la sede del Credito Emiliano già presente in città con uno sportello provvisorio

Il pm: «Io Javert? Non mi dispiace». Il procuratore: un'attività d'indagine impeccabile

«Viveri come Jean Valjean di Hugo»

Marta Vincenzi interviene sull'inchiesta di Albenga

SAVONA

Viveri gode anche del paragone letterario. E' stato il presidente della Provincia di Genova Marta Vincenzi, a richiamare «I Miserabili» di Victor Hugo...

La presidentessa diessina paragona infatti in una intervista concessa settimanale il sindaco di Albenga Angeli Viveri all'ex forzato Jean Valjean, sindaco di Vigau. Il sostituto procu- Alberto Landolfi, il magi- che coordinato tutte le indagini che hanno ingualato il «re rosso» di Albenga è naturalmente il poliziotto Javert. «Il tempo e la magistratura ci diranno se Valjean ha non ha rubato i candelieri» dice Marta Vi- zi.

paragone Javert non mi dispiace» fa sapere da Savona Alberto Landolfi. «Quando il poliziotto si accorge che Jean Valjean innocente, piuttosto che arrestarlo, rifugge da compromessi di coscienza e si suicida nella Senna. Meno male che non sono stato paragonato piuttosto al boia...».

Il settimanale questione ripropone anche la recente intitolazione del viale di Albenga giorno dell'arresto di Viveri, deliberata dalla giunta, e ricorda il clamore del blitz del 9 luglio '96. Una discussione aperta, nella quale intervenuto ieri per la prima volta anche il procuratore capo Vincenzo Scolastico.

Domande e risposte dirette. L'intitolazione viale luglio 1996: «Non compete alla procura controllare quali nomi una amministrazione voglia dare alle strade». Il clamore del blitz e presunta giustizia spettacolo: «L'ordine scritto della procura era stato di agire con la massima riservatezza». La maxi-inchiesta: «L'attività svolta dal sostituto procuratore Alberto Landolfi è sta impeccabile. E allora non ero ancora a Savona, ma ho visto gli atti. La argomentazione del pm sono state recepite dal giudice delle indagini preliminari, che ordinanze di custodia cautelare; Viveri è ricorso sette volte al tribunale del Riesame, che per altrettante volte gli ha negato la remissione in libertà. Le ordinanze state confermate anche dalla Corte di Cassazione».

Il sindaco di Albenga Angelo Viveri

Quindi, direttore interessato. «La strada intitolata al giorno dell'arresto? Non mi fastidio, mi fa sorridere» dice Landolfi. E il clamore di quel blitz, elicotteri e motovedette? «Le modalità esecutive di cattura sfuggono per legge al pm. Non compete al magistrato dire agli organi di polizia come . Probabilmente, nel caso Viveri, tali modalità non vennero stabilite dal di polizia di Alassio, ma da organi superiori. Era state poste questioni di ordine pubblico».

Veniamo ai processi. Viveri è già stato giudicato più volte in tribunale: una soltanto delle accuse rivoltegli Landolfi, il peculato per l'utilizzo della Viacard Comune, ha visto la condanna (è tuttora pendente il ricorso in Cassazione), le restanti sono finite in assoluzioni. Landolfi: «E' intervenuta la modifica della del codice penale sull'abuso d'ufficio... Viveri comunque è stato finora giudicato per fatti di minor rilievo, deve ancora processato per procedimento principale». Non va oltre, il pm. «I processi si fanno in aula».

L'udienza preliminare, quella per il blitz del luglio '96, è a ruolo il 7 febbraio. [f. pos.]

Colletta di Castelbianco - Locanda delle Antiche Pietre
Ristorante & Suite - tel. 0182.778244 - 06 fax 0182.778368
Castelbianco loc. Colletta

Domenica 24 dicembre 2000 ore 20.30
"aspettando... Natale"
menu:
Ostriche gratin
Terrina di "cappon magro"
Zuppa di Natale
Filetto di sogliola al fegato d'oca fuso
Croccantino alle nocciole con marroni e morbidi frutta secca
Vini:
Vernaccia di S. Gimignano Mellini,
Fiano di Avellino Grotte del Sole, Verdicchio della Torre
Ramandolo Dry, Moscato e Brachetto
L. 80.000, L. 70.000 soci Slow Food

Lunedì 25 dicembre 2000
"il pranzo di Natale"
menu:
Tavolozza di salumi italiani
Sformatino cardi al tartufo
Corzetti saltati con filetti di anguilla
Tortellini in brodo
Petto d'anatra al pinot nero e salsa di fichi
Piccoli con crema mascarpone
Vini:
Tocai Formentini, Rapitalà Casalj
Pinot nero Formentini
Moscato d'Asti e Brachetto
L. 80.000, L. 70.000 soci Slow Food

Domenica 31 2000
"Tra passato e Futuro: Capodanno 2000/2001"
:
Piccoli aspic di muscoli, fasolari e ostriche con gocce di spuma di basilico
Insalatina di cappone all'aceto balsamico tradizionale
Matelote di rombo coda scampi e vongole
Capesante su letto di patate e spinaci con fondo affumicato di porcini
Mousse di yogurt all'anice
vini:
Franciacorta Brut Majolini
Lacryma Christi Bianco Grotte del Sole
Franciacorta Millesimato Majolini
L. 160.000, L. 150.000 Slow Food
Obbligatoria la prenotazione mezzo fax o e-mail
tel. fax 019.8401205, 0182.778368, cell. 0348.4108099, e.mail: vricotta@tiscalinet.it ristocolletta@colletta.it

Juvara
calzature
-20% alla cassa
per augurarvi
Buone Feste
Via XX settembre, 39 - Alassio (sv) - tel 0182.64.46.86

Buon
sconto 20% € 2,89
VAIRO Lumassina IGT ml 750
5.590
invece di 6.990 - al Lt 7.453
sconto 20% € 3,95
NOVI Gianduiotti g 370
7.640
invece di 9.990 - al Kg 20.649
sconto 40% € 1,34
PANARELLO Baci di Dama g
2.59
invece di 4.390 - al Kg 17
RIVIERA LIBECCIO
LUMASSINA COLLINE SAVONESI
Gianduiotti FINISSIMI
NOVI
QUALITÀ CENTENARIA
sconto 20% € 4,13
VAIRO Spumante Lumassina ml 750
7.990
invece di 9.990 - al Lt 10.653
sconto 30% € 1,98
VAIRO Libeccio da Tavola Ligure ml 750
3.840
invece di 5.490 - al Lt 5.120
Sacripante
Buon Pandolce Genovese
sconto 20% bar € 5,62
BONJOUR Pandolce Elite Kg 1
10.890
invece di 13.640
sconto 20% € 4,54
PRETI Sacripante g 250
8.790
invece di 10.990 - al Kg 35.162
QUALITÀ CENTENARIA
PANARELLO
pandolce genovese
Cremino
PERNIGOTTI
sconto 20% € 6,17
Pandolce g 750
11.940
invece di 14.940 - al Kg 15.920
sconto 20% € 2,16
PERNIGOTTI Cremini g 200
4.190
invece di 5.240 - al Kg 20.956
sconto 20% € 2,89
RIVIERA Olive salamoia g 650
5.590
invece di 6.990 - al Kg 8.60
DAL AL 31 DICEMBRE
SUPER

FESTE...

sconto 20% € 8,57
ISNARDI Olio Extravergine di Oliva lt 2 16.590
invece di 20.740 - al lt 8.295

sconto 20%
GUASCO Crema di Olive verdi g 160 2.990 € 1,54
invece di 3.740 - al Kg 16.611
GUASCO Salsa di Noci g 130 3.290 € 1,70
invece di 4.140 - al Kg 35.308
GUASCO Pesto Genovese g 175 3.190 € 1,65
invece di 3.990 - al Kg 18.229

AGNESI Pasta formati normali Kg 1 1.940
invece di 2.790 - al Kg 1.940

sconto 20% € 5,31
PRETI Pandolce genovese g 750 10.290
invece di 12.890 - al

NOVI Torrone africano 5.340
invece di 6.690 - al Kg 26.700

sconto 20% € 2,47
PERNIGOTTI Torrone gran marca lusso g 150 4.790
invece di 5.990 - al Kg 31.933

sconto 20% € 5,16
PRETI Le Dolcezze g 510 9.990
invece di 12.490 al Kg 19.588

sconto 20%
VAIRO Grappa Lumassina ml 500 11.190
invece di 13.990 - al lt 22.380

sconto 30%
NOVI Cioccolatini assortiti g 305 9.990
invece di 14.290 - al Kg 32.750

sconto 40% € 6,01
EKAF Caffè Gran Aroma Kg 1 11.640
invece di 19.440

PRESENTANDO I BOLLINI IN OTTICA PUÒ VARIARE LA PERCENTUALE DI SCONTO

PRESENTARE I BOLLINI HANNO LO SCOPO

GENOVA

Alla manifestazione ha aderito solo il 35% degli studenti e continua il valzer dei docenti

Scuola, uno sciopero a metà

Ieri corteo per le strade di Imperia

Angelo Basso
IMPERIA

Ancora forti turbolenze sul pianeta scuola in provincia di Imperia. Dopo gli scioperi dell'ultimo periodo del personale docente, insoddisfatto delle retribuzioni, ieri, per contestare la riforma dei nuovi cicli scolastici, hanno disertato le aule nel capoluogo gli studenti delle medie superiori. Lo sciopero non è riuscito appieno. Ha aderito alla manifestazione soltanto il 35 per cento circa degli alunni. Più in dettaglio all'Itis 75 su 230 iscritti, al Nautico su 153, all'Ipc su 214, allo scientifico 186 su 470, al Classico 37 su 97, alle Magistrali 300 su 408, all'Ipsia, dove si è registrata la percentuale più alta 208 su 227, al tecnico Ruffini 324 su 635.

Dicono al Provveditorato agli studi: «In effetti la manifestazione non ha avuto un'adesione totale ed è stata, peraltro, decisa in termini brevi, quasi improvvisi».

Le lamentele, però, all'interno mondo scolastico in provincia di Imperia giungono anche dalle famiglie e dai sindacati. In questi giorni una decina di insegnanti ha perso il posto perchè le loro cattedre sono assegnate, con grande ritardo rispetto ai tempi previsti, ai nuovi immessi in ruolo. Altri insegnanti in questi giorni stanno ricevendo gli incarichi a tempo determinato e andranno a rilevare i posti attribuiti a inizio d'anno ad altri colleghi.

Commenta la segretaria provinciale dello Snals, Maria Lina Rondelli: «Sta accadendo quanto avevamo preannunciato alla fine della scorsa . Stiamo di nuovo vivendo il dramma del valzer dei docenti con il risultato che non solo ci sono colleghi che sono costretti a lasciare il posto di lavoro ma anche gli alunni, che hanno iniziato progetti didattici con un insegnante, si ritrovano a doversi riambientare i nuovi arrivati. Tutto questo non fa assolutamente bene alla scuola».

Lo Snals, contrariamente a quanto affermato dai sindacati confederali, non è affatto contento dell'accordo stipulato da Cgil, Cisl e Uil con il Ministro della Pubblica Istruzione per mezzo del quale il personale della scuola ha otteNuto circa 300 mila lire al mese di aumento. Aggiunge la segretaria Rondelli: «VoLevamo stipendi alliNeati con quelli dei colleghi europei, l'accordo stipulato tra il Governo e i sindacati confederali è stato un autentico colpo di mano che condanniamo. Vedremo in seguito quale dovrà essere il nostro comportamanto e quali proteste organizzeremo ancora».

Snals: VINCONO GLI AUTONOMI

Anche il personale della scuola ha eletto, all'interno delle 37 istituzioni scolastiche esistenti in provincia, le Rsu (Rappresentanze sindacali unitarie), i nuovi organismi rappresentativi già presenti in tutti gli altri enti pubblici, una sorta di «commissione interna» legittimata ad esprimersi sugli organici, sulle materie disciplinari, sui mansionari e su ogni altra problematica che riguardi il personale dipendente. La vittoria dello Snals, il più forte sindacato autonomo della scuola, è stata netta. Le percentuali, infatti, parlano chiaro. Lo Snals ha ottenuto il 55, 7 per cento, la Cgil il 19, 5, la Cisl il 16,5 e la Uil il 7,3 per cento. Complessivamente lo Snals ha ottenuto 64 seggi contro i 18 della Cgil, i 18 della Cisl, i 7 della Uil e l'unico seggio conquistato Cobas. Dice la segretaria dello Snals Maria Lina Rondelli: «Il nostro è l'unico sindacato presente in tutte le 37 Rsu del territorio». [a. b.]

Il corteo degli studenti che ieri mattina hanno contestato la riforma della scuola

A Camporosso

Tira petardo e ferisce

VENTIMIGLIA. Un extracomunitario è stato trasferito all'ospedale Savona a causa delle gravi ferite riportate ad una mano a seguito dell'esplosione di un botto. E' accaduto ieri pomeriggio piazza Eroi Camporossesi, nel storico di Camporosso. I carabinieri di Ventimiglia hanno già fermato un pensionato di 70 anni che ha confessato di aver lanciato il petardo ma non era intenzionato ferire l'extracomunitario.

Salah M., 50 anni, residente a Ceva, in provincia di Cuneo, con regolare permesso di soggiorno, stava camminando per strada quando il piccolo ordigno gli è finito in una borsa a tracolla. Ha tentato velocemente di disfarsene ma è scoppiato quando lo ha preso in mano, provocando ferite guaribili venti giorni.

Il pensionato, che aveva altri botti, rischia ora una denuncia per lesioni colpose. E' il primo ferito per i botti in provincia. [d. bo.]

Sanremo, ieri gli interrogatori dei giovani arrestati dalla polizia

Commando delle bombe a mano La banda con solo due esecutori

Raffica di silenzi sugli attentati a «Autopiemme». L'interrogatorio di garanzia di Davide Ventre e di Luca Zagari, di 26 e 23 anni, arrestati martedì dalla polizia per le bombe a lanciate contro la concessionaria via Galilei il 5 e il 9 agosto del '99, ha visto infatti gli indagati avvalersi della facoltà non rispondere. Ventre e Zagari, tutelati dagli avvocati Luigi Patrone e Stefania Lombardi, sono comparsi ieri mattina di fronte al giudice per le indagini preliminari Eduardo Bracco che aveva accolto richieste di custodia cautelare in carcere chieste pubblico ministero Vittore Ferraro. La giornata ieri ha permesso inoltre meglio la vicenda: solo Davide Ventre e Luca Zagari sono stati infatti arrestati per la detenzione delle bombe a mano (classificate come armi da guerra) e per danneggiamenti. Il fratello di Davide Ventre, Kristian, 27 anni, già per una pena definitiva per rapina (un colpo che risale al '91), è invece raggiunto dalla misura cautelare relazione ad minaccia a mano armata legata ad una meglio precisata questione sentimentale. Gli atti dell'inchiesta condotta dalla polizia giudiziaria del commissariato di Sanremo e dalla Squadra Mobile della questura Imperia è coperta riserbo e, al momento, gli investigatori sarebbero a caccia del reale movente del presunto piano estorsivo nei confronti Giuseppe Pino Scordato, il titolare della ionaria di auto di via Galilei.

L'accusa ha delineato come inquietante il fenomeno legato una parte all'attentato e dall'altra alla disponibilità armi da parte due appartenenti alla famiglia Ventre (bombe a mano e pistole). Kristian Ventre, sempre difeso dall'avvocato Luigi Patrone, nell'interrogatorio di garanzia avrebbe invece ammesso la «discussione» avvenuta per una escludendo però, da parte sua, l'utilizzo di qualsiasi arma. Le istanze di zione sembrano affidate all'eventuale discussione del caso di fronte al Tribunale del Riesame di Genova. Le indagini, intanto, proseguono tutti i fronti. La polizia, in particolare, sta cercando di ricostruire come Davide Ventre possa essere entrato in possesso bombe a mano fabbricazione Jugoslava.

L'indagine indiziaria ha portato, delle perquisizioni domiciliari, al ritrovamento di elementi probatori, un fattore che sembra dare margini di manovre alla difesa. [g. ga.]

A Ventimiglia rigida applicazione della legge, rimandati ai mittenti i doni natalizi

«Panettoni? No grazie, siamo vigili»

Il regolamento vieta agli agenti di accettare regali

Per i vigili urbani un Natale austero

Daniela Borghi
VENTIMIGLIA

Nessun regalo di Natale per i vigili urbani. Sono al mittente i trenta panettoni che l'Italgas aveva inviato agli agenti della polizia municipale.

E' questa la prima applicazione del nuovo regolamento del Corpo della polizia municipale di Ventimiglia, che è stato approvato di recente, che ha sostituito quello datato 1962 e che è entrato in vigore l'altro giorno.

Tra le norme previste dal documento c'è anche l'impossibilità di accettare regali singoli, che potrebbero essere interpretati come un tentativo «corruzione» degli agenti. Per questo motivo l'agente Elvio Bonsignore l'altro giorno, quando ha visto i fattorini che recapitavano i doni natalizi, ha subito fatto fare «dietro front» panettoni. applicato modo rigoroso, forse fin troppo, secondo il giudizio alcuni, le disposizioni del nuovo comandante, il dottor Eraldo Cassini. E' tassativamente vietato, infatti, accettare regali destinati singoli agenti, ma non a tutto il Corpo.

In seguito, quando si è appurato che non era un privato, ma una ditta ad offrire i doni, di valore non compromettente e per tutti i vigili indistintamente, si è scoperto che potevano essere accettati.

Il caso segue di alcuni anni quello con protagonista l'allora sindaco del centro-sinistra, Claudio Berlengiero. All'inizio del mandato il primo cittadino ordinò ai dipendenti comunali di non ricevere alcun regalo. Da allora è più parlato di casi del genere, fino all'altro giorno. Il nuovo regolamento dei vigili urbani dispone rigorosi principi generali di condotta per gli agenti, devono rispettare il decoro» e dare del «lei» cittadini. Il codice comportamentale contiene anche chiari riferimenti alla partecipazione dei vigili alle attività sociali: possono aderire soltanto sodalizi «no-profit», tipo associazioni umanitarie e di beneficenza, mentre non possono essere soci di gruppi redigono un bilancio fine anno, come la maggior parte di quelli sportivi. Nel primo caso, comunque, bisogna darne al comandante.

Le previsoni dell'Onaoo

Per l'extravergine una produzione di livelli da record

IMPERIA

Si prevede un abbondante raccolto di elevata qualità per l'olio dell'annata 2000/2001. Lo sostiene l'Onaoo, l'Organizzazione nazionale assaggiatori olio di oliva. «Gli oltre 800 produttori iscritti all'albo degli oliveti Dop (Denominazione di origine protetta) assicureranno una produzione certificata che si attesterà intorno ai diecimila quintali di olio extravergine d'oliva Dop Riviera dei Fiori certificato la commissione di assaggio».

L'Onaoo coglie l'occasione anche per tornare sull'argomento dell'etichettatura. A tale proposito, l'organizzazione afferma che la normativa relativa alla Dop, introdotta dal regolamento Cee, è vincolante anche per il Paese: «Tale disposizione - afferma l'Onaoo - assicura che la filiera produttiva di un determinato prodotto, dal frutto alla bottiglia, avvenga particolare e determinata riconosciuta in uno specifico disciplinare produzione. Italia sono oltre 20 le Dop riconosciute: dal Riviera Ligure all'Umbro, al Garda. L'olio extravergine di oliva della Liguria ha ottenuto l'ambito riconoscimento di Dop la seguente denominazione "Riviera Ligure" con menzione geografica aggiuntiva "Riviera dei Fiori". Questa menzione è riservata all'olio vergine di oliva ottenuto varietà di olivo Taggiasca per almeno il 90 per cento e la raccolta delle - all'inverno mite della Riviera - deve essere effettuata entro il 31 marzo di ogni anno». [e. bac.]

PK publikompass
16121 GENOVA
Via D'Annunzio, 2 - Tel. 010.530.701

Risparmi fino a un terzo e leggi un mese in più.

Tariffe abbonamenti 2001

	Annuale		
	lire a copia)	Postale (1.000 lire a	lire a copia)
7 gg. sett.	449.000	359.000	413.000**
6 gg. sett.	385.000	308.000	354.000
5 gg. sett.	321.000	257.000	296.000

	Semestrale		
		Postale (1.000 lire	Edicola lire a
7 gg. sett.	225.000	180.000	207.000**
6 gg. sett.	193.000	154.000	177.000
5 gg. sett.	160.000	128.000	148.000

*Solo Torino città, Pinerolo e Venaria. **Esclusa la domenica in Torino città

LA STAMPA
L'abbonamento. Il bello di ogni giorno.

È IL MOMENTO DI CAMBIARE...

IL TUO VECCHIO CAPO IN PELLE VALE ANCORA UN MILIONE.

PAGAMENTO FINO A DODICI MESI SENZA INTERESSI

GRUPPO ALTA ITALIA

Ramello
La Firma in Pelliccia

Andora (SV), via C.Colombo, 34 - tel. 0182.86710 - Aperto solo il pomeriggio dalle 15 alle 19.30
Sabato e Domenica: dalle 10 alle 19.30 - chiuso il Lunedì - www.ramellopellicce.it e-mail: info@ramellopellicce.it

Sì al 20% delle quote ma con statuto modificato, stasera niente voto in Consiglio

Casinò, la Provincia chiede di più

Vuole contare nelle scelte della spa di gestione

Gianni Micaletto

SANREMO

Sì all'acquisizione del 20% delle quote della costituenda spa di gestione della casa da gioco, solo dopo alcune modifiche allo statuto e alla convenzione. Per ridurre il rischio d'impresa e per contare di più all'interno della società. Sono le condizioni dettate, un po' a sorpresa, dalla Provincia sull'«affaire-casinò». Vincoli che hanno turbato l'Amministrazione comunale, già alle prese con contrasti interni sull'argomento, a poche ore dal Consiglio convocato proprio per discutere del futuro della principale azienda cittadina. L'appuntamento è fissato per le 19,30 di oggi, ma si approderà ad alcun sotto l'albero di .

La presa di posizione della Provincia fa che rafforzare la decisione già assunta martedì sera di limitare l'esame della pratica «Casinò spa» a una relazione dell'assessore incaricato Claudio Bagnoli, accanto alle comunicazioni del sindaco Giovenale Bottini sull'incontro avuto a Roma con il ministro dell'Interno, Enzo Bianco. Del voto sulla spa ne riparlerà dopo le feste.

Nell'attesa, l'Amministrazione deve fare i conti con le garanzie richieste dalla giunta provinciale, fra l'altro dello stesso colore politico (Polo). L'esecutivo presieduto da Gabriele Boscetto, su proposta dell'assessore Massimo Donzella ritiene «opportuno confermare la volontà della Provincia di aderire alla costituenda società acquisendo il 20% del capitale», ma nel contempo rileva «la necessità di apportare alcune modifiche alla bozza di statuto, al fine di evidenziare la partecipazione della Provincia alla società in questione e di tutelarne gli interessi». In pratica, si richiedono precise garanzie a fronte del rischio d'impresa per i soci di maggioranza».

Ciò sulla scia di una relazione firmata dal segretario generale e dal ragioniere capo sugli aspetti economici-finanziari legati alla convenzione che regolerà i rapporti tra la spa e il Comune, proprietario del casinò e a sua volta destinatario dell'80% delle quote. «Trattandosi di una società tra due soli enti pubblici - scrivono i dirigenti -, non orientata a produrre utili, non è giustificato il rischio di perdite e di conseguenti ricapitalizzazioni. Mentre il Comune di Sanremo farebbe fronte a tale evenienza con gli introiti della casa da gioco, così non potrebbe fare la Provincia, che non può disporre di fondi turistici in fase di anteriparto».

E giù con le cifre. La convenzione garantisce al Comune una somma non inferiore a 69 miliardi 100 milioni per il 2001. «A fronte di un costo di concessione di circa 70 miliardi e spiegano - la società deve introitare il primo anno non meno di 137 miliardi. Somme alla portata, tenendo conto degli introiti degli ultimi esercizi. Ma ogni imprevisto che influisca sul gettito graverebbe sul gestore». Secondo i dirigenti della Provincia esiste un secondo fattore di rischio: «La possibilità di coprire gli oneri di gestione con la percentuale riservata al concessionario». Ciò tenuto conto che, almeno nella prima fase, non comprimibili i costi del personale (oltre 62 miliardi) e delle imposte (5 miliardi). L'allarme potrebbe scattare se gli incassi scendessero sotto quota 150 miliardi, il nuovo record che dovrebbe essere raggiunto a chiusura del 2000.

Tra le modifiche allo statuto richieste, la possibilità per la Provincia di nominare un consigliere d'amministrazione (contro i 2 del Comune) con la carica di vicepresidente e un membro del collegio sindacale, e d'incidere nelle deliberazioni importanti (oggetto sociale, variazione di capitale ecc.) con la validità del voto dichiarata solo in presenza di tanti soci che rappresentino almeno l'81% del capitale sociale. In pratica, da solo il Comune non potrebbe decidere nulla.

Le slot machines continuano ad essere la punta di diamante degli incassi del casinò

La nuova struttura sociale verrà inaugurata sabato

Il vescovo apre a Taggia la prima «casa-famiglia»

Roberto Basso

TAGGIA

Il sogno di don Santino Guglielmi, il sacerdote deceduto la primavera scorsa e che fu parroco di Taggia per quasi 40 anni, della creazione di una casa-famiglia per ragazze madri, si è avverato. Sabato alle 16,30, infatti, il vescovo Giacomo Barabino, unitamente al sindaco Baria e alle massime autorità della provincia, inaugurerà in piazza Cardinal Gastaldi, in uno dei palazzi storici di Taggia, il Centro di accoglienza per madri in attesa e per madri con bimbi «Miracolo della vita». Un progetto pilota di solidarietà voluto da istituti religiosi e non, con in testa il Centro aiuto alla vita di Sanremo, alla cui realizzazione hanno partecipato anche club services, associazioni di volontariato, donazioni.

Per ristrutturare i tre piani dell'antico edificio, che per decenni aveva ospitato «Le orfanelle della Madonna Miracolosa», serve più di un miliardo. Si sta lavorando da 4 anni. Ad oggi sono stati spesi più di 500 milioni. Il primo piano è ultimato e abitabile. Il secondo e il terzo lo saranno il prossimo . Il centro «Miracolo della vita» potrà ospitare, in 9 mini appartamenti, completamente indipendenti, autonomi e dotati di tutti i servizi, 12 mamme senza fissa dimora e senza i loro bimbi. Sabato dicembre, dopo il simbolico taglio del nastro inaugurale, il vescovo consegnerà le chiavi del primo mini-alloggio. A riceverle sarà una ragazza straniera, una giovanissima del sud America, nata in Equador. La sua, come quella di tante donne sfortunate, è una storia triste, fatta di sofferenze, di incontri sbagliati. E' una ragazza-madre, i giorni della gravidanza sono già compiuti. Il bimbo - ha detto la ginecologa - potrebbe nascere da un momento all'altro. Sia la mamma che il figlio stanno bene». A Taggia molti hanno già adottato questa madre-bambino. Il suo nascituro, tanti, addirittura, sperano che il bimbo nasca la notte di Natale. «Sarebbe - dicono - di ottimo auspicio, specie di benedizione per tutti».

A dirigere la casa «Miracolo della vita» è chiamata Rita Bertoldo, vice presidente pedagogista Angela Rottino. In servizio a tempo pieno due educatrici: Sonia Corradi, di Molini di Triora, e Maria Monica Roverio.

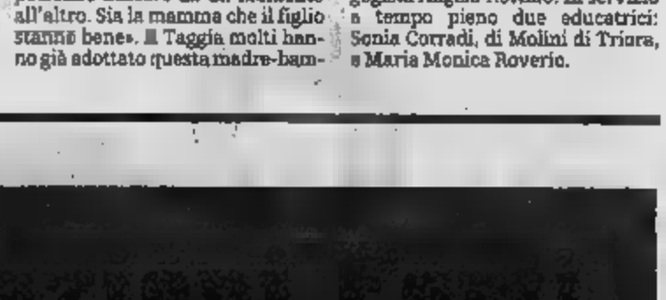

Il vescovo Barabino e rappresentanti di 15 service che hanno aiutato il centro

PROTESTE

Lamentele per i lavori notturni in corso Mombello

Raffica di proteste, a Palazzo Bellevue, per il cantiere che da qualche giorno è alle prese con la sistemazione del complesso semaforico a Mombello e via Roma. Gli abitanti, per l'uso di compressori e altre attrezzature rumorose, hanno sollecitato l'altra notte l'intervento della Polizia Municipale che, comunque, ha preso atto di una speciale deroga data dal Comune all'appaltatore per procedere agli interventi in modo da rallentare i lavori durante il giorno. Gli uffici hanno assicurato verrà effettuato un sopralluogo per verificare l'intensità dei decibel anche se i residenti della zona si dicono perplessi per una strategia operativa che incide poco sulla qualità della vita di chi abita nel cuore della città. [g. ga.]

DANNEGGIAMENTI

Sfondate le vetrine del «Virtual Pub» a valle Armea

Atto vandalico, l'altra notte, nei confronti del «Virtual Pub» di Valle Armea, sull'Aurelia, locale notturno che ha aperto i battenti da poche settimane. I carabinieri indagano sul raid che ha visto una nutrita sassaiola che ha visto finire in frantumi le cinque dell'esercizio pubblico che si affaccia sulla statale. La denuncia è stata presentata dai titolari, Artan Semini, 26 anni, albanese, e da Salvatore Aldobrandi, di 51 anni. [g. ga.]

E

Nuova sala giochi in piazza Colombo

Inaugurazione oggi alle 17, in piazza Colombo 7, di Blue Moon. Un locale dove trovano posto numerosi giochi multimediali, modernissimi e di ogni genere. Games solo per adulti per bambini, soprattutto simulatori. [m. c.]

Blitz dei carabinieri, in manette un italiano

Lo spaccio di hashish nei vicoli della Pigna

SANREMO

Era in regime di libertà vigilata ma è stato sorpreso a spacciare nei vicoli della Pigna e arrestato dai carabinieri. I militari del Nucleo Operativo hanno intercettato l'altra sera Andrea Giordano, originario di Albenga residente a Sanremo in Moduponte. Giordano è stato colto in flagranza di reato mentre passava un mini- quantitativo di hashish ad giovane tossicodipendente sanremese. Il «pezzo di fumo», del peso di sei grammi, è stato sequestrato dalla pattuglia in a 200 mila lire che secondo gli investigatori sarebbero provento di spaccio. Il comando di corso Inglesi ha confermato che Giordano risulta essere un pluripregiudicato sottoposto agli lighi (firmava una volta al giorno il registro in commissariato).

L'arresto dello spacciatore italiano è maturato nell'ambito dei controlli che periodicamente vengono effettuati dai carabinieri nel centro storico della città dei fiori, considerato tradizionalmente una zona a rischio per lo spaccio di droga. Da tempo, comunque, non avveniva a Sanremo un arresto in flagranza di reato per spaccio di hashish, una delle cosiddette «droghe leggere» che secondo i dati della sanità pubblica hanno un as di le età e classi sociali. [g. ga.]

Completamente restaurate sul tema del «Grand Prix», le sale giochi del Café de Paris vi accolgono per il vostro più grande piacere, in un nuovo ambiente ludico, pieno di emozioni, evocando le grandi ore dello sport automobilistico di Montecarlo.

LE CAFE DE PARIS

MONTE-CARLO

Slot Machines - Black Jack - Roulette americana - Craps

Informazioni : (377) 92 16 30 00 - www.casino-monte-carlo.com

C.so Matuzia 65 • SANREMO tel. 0184660234

UN PO' DI TUTTO, DI TUTTO UN PO'

DONNA DALLA TAGLIA 44 ALLA54

PUCCI • VULPINARI • MODYVA • BERTA • GABRIELLE

CARLA FERRONI • GIANNA CARRETTI • TERESA BONI

CONTRO DOLORI:

BIJOTTERIA • BOEMIA

Prima Di Spendere Per i Vostri Acquisti Di Natale Non Costa Niente Venirci a Trovare

APERTO LA DOMENICA

Reggae al New Bulldog, blues alla Cittadella, revival al Vanilla, soul al Barfly, karaoke al Memphis

La «movida» genovese si tinge di jazz

Appuntamenti al Louisiana e al «Tricche» di via XX

Grande jazz al «Tricche» con la Bansigu Big Band e al Louisiana con Paolo e Giuly e i Galata Street Swingers. **TRICCHE TRACCHE.** Giovedì sera con la musica afro-americana e il dixieland della Bansigu-Big Band, alle 22,30, al «Tricche», in Via XX Settembre. L'orchestra Jazz di Genova è formata da affermati solisti fra i quali il trombonista Luca Begonia, il trombettista Giampaolo Casati, il batterista Alfred Kramer, il contrabbassista Piero Leveratto e il sassofonista Cesare Marchini. Direzione musicale del pianista e arrangiatore Gianluca Tagliazucchi.

CAFÉ. Concerto dal duo Paolo e Giuly, con Giuliano Cangemi (voce) e Paolo Lo Re (chitarra) e dei Galata Street Swingers con Maurizio Burdese (tromba), Giorgio Claria (chitarra), Lello Costa (batteria), Andrea Patrone (basso), riccardo Tolomelli (voce), Gianni Sorgia (trombone). Ingresso lire 15 mila con tessera Louisiana.

NEW BULLDOG. Reggae, ska e funky, questa sera nel music-pub di Serra Riccò, con la band dei Sanapianta.

CITTADELLA. Giovedì sera a tutto blues alle 22, al circolo La Cittadella, in Vico 5 Lampedi, nel centro storico, con il duo dei Pockets Blues.

CAFÉ. Nel locale di Sampierdarena, in Via Dagola, 4, alle 22, concerto del gruppo Walkaround.

ACROPOLIS. Cucina greca, vini dell'Olimpo, musica e un romantico panorama della città all'Acropolis, questa sera in salita Nostra Signora del Monte, nel quartiere di San Fruttuoso. Prenotazioni aperte per i cenoni di Natale e Capodanno. Tel 010-59 87 88.

PUB. Specialità gastronomiche, enoteca e drink nel locale di Ravecca, nel centro storico genovese.

SQUARE. Musica, spuntini, ristorante nel locale sul mare in Corso Italia.

MAIS. Musica dal vivo, alle 23, al Nuovo Mais, in Via del Tritone, a Sturla.

BAR BEL. Musica dal vivo, alle 23, nel locale in Via Nicolò Daste, 108, Genova-Sampierdarena.

GIOVANNI BOCCACCIO. Musica dal vivo, jazz, vini e specialità gastronomiche, alle 22,30, alle Cantine Embriaci, in Salita Torre Embriaci, nella città antica genovese.

VANILLA. Musica commerciale e revival '60,70 e '80 nella nota discoteca di Sturla, in Via Brigate Salerno.

GRECIANA. Piano bar, buona cucina e dopo cena al Makò, al ristorante Da Giacomo, in Corso Italia, a Genova.

VERANDA. Musica live, drink, servizio ristorante, questa sera alle 22, music-club restaurant café in Piazza Piccapietra.

BARFLY. Musica reggae, soul e house e special guest cocktails nel nuovo locale della città antica, in via Chiabrera 59, a pochi passi da piazza San Lorenzo.

MEMPHIS BLUES. Serata di karaoke, alle 22, nel pub di Via Oberdan, a Nervi.

Genovalà Riviera: una notte di musica

LA TRATTORIETTA. Musica dal vivo, specialità gastronomiche, drink, alle 22 alla Vaschetta, in Via Piacenza, nel quartiere di Staglieno.

BAR BERTO. Aperitivi, drink, musica e spuntini nel dehors del Bar Berto, in Piazza delle Erbe, nel cuore della città antica genovese.

BARBAROSSA. Aperitivi e drink in musica, accolti da un monumento-omaggio a Elvis Presley, al Café Barbarossa, sotto le Torri di Porta Soprana.

REVERE. Ristorante, pizzeria e discoteca, a partire dalle 22, all'Estoril, in Corso Italia.

Discobar, drink e tavola calda nel locale genovese del Ponte Monumentale, sopra Via XX Settembre. Questa sera alle 21, saggio finale degli allievi di canto dell'Accademia della Musica diretta dalla cantautrice Elena Vivaldi e dalla pianista Antonella Trovato. Sul palco del locale, accompagnati da Marino Cerutti, al piano, Mauro Repetto, Fabio Perissinotti (chitarre), Massimiliano Rolff (basso), Alessio Siena, si esibiranno Simona Angioloni, Raffaella Callea, Lorenzo Cardinale, Chantal Mulonia, Roberta Palma, Alessandra Ferria, Francesco Rinaldi, Davide Stillitano.

MARIA PIA. Musica dal vivo, karaoke, spuntini, birre e giochi, alle 22,30, nell'australian pub Koala di Sampierdarena, in Piazza Palmetta (da via Walter Fillak).

RAPALLO. Musica, drink, iniziative natalizie e di fine anno al discobar Ultima Spiaggia di San Michele di Pagana, fra Rapallo e Santa Margherita.

ESPAÑA. Tapas in Libertà, questa sera, all'«Hola!» di Cavi di Lavagna.

SUSY LIGURIA. Danze e musica commerciale e revival allo Schooner e alla Piscina dei Castelli nel Porticciolo del centro turistico delle Riviere di Levante.

MARINA. Musica dal vivo e piano bar all'Andecha.

SOTTOVIA. Discobar, spuntini, video, giochi, tivù satellitare al music-pub-paninoteca «Alzati Lazzaro». [m. b.]

RAPALLO PRO GASLINI

In discoteca pensando ai bimbi

Stasera, per iniziativa della discoteca Happening di Rapallo (uscita casello autostradale di Rapallo, frazione San Martino di Noceto) sarà necessario portare un giocattolo per i bimbi della divisione pediatrica dell'ospedale di Lavagna, in collaborazione con il biscottificio Grondona di Genova. L'iniziativa è del genovese Rocco Mariani. Patch Adams, il medico-clown che ha ispirato un film con Robin Williams, ha fatto scuola. [m. b.]

DUCALE

mostra sulla seta
fast food e cultura

Da oggi, fino alla chiusura della mostra «Arte e lusso della seta a Genova tra il 600 e il 700», il prossimo 11 febbraio, parte a Palazzo Ducale una iniziativa che abbina cultura a gastronomia nella pausa pranzo. Dal martedì al venerdì, dalle 13 alle 14,30, i visitatori del ducale potranno visitare la grande mostra sui tessuti genovesi al prezzo scontato di 5 mila lire e una bibita gratis se si ferenranno a mangiare al Mentelocale.

COPPI

Il Gruppo Cantica si esibisce al Sacro Cuore

Cori Natalini con il gruppo vocale Cantica, oggi alle 21, all'Istituto del Sacro Cuore, in Via Lorenzo Stallo, nel quartiere di Castelletto-San Nicola. Ingresso libero.

MERCATINO

Musica e curiosità domenica a «Shangai»

Musica dal vivo con il gruppo messicano Mariachi de Oaxaca, domenica prossima, al mercatino «Shangai», in via Gramsci, aperto tutti i giorni, con tanti oggetti in vendita.

LUNA PARK

Operazione «2x1» prosegue al Luna Park

Grande successo delle nuove attrazioni del luna Park di Pian Kennedy. Anche in programma l'operazione «2x1» grazie alla quale due persone potranno divertirsi su ogni giostra, ma solo una dovrà pagare il biglietto.

SAN PIETRO

Concerto al Santuario del Boschetto di Camogli

Concerto del gruppo gospel «Earl Bynum & As We Are», questa sera alle 21, al Santuario del Boschetto di Camogli. E' organizzato dall'Associazione Culturale Corelli.

S.GIORGIO

Mostra fotografica sul lavoro in banchina

Palazzo San Giorgio ospita nella Sala Biblioteca, una mostra fotografica dal titolo «Gli uomini, il lavoro, il porto», organizzata dal Circolo ricreativo dell'Autorità Portuale. La serie una serie di fotografie scattate nello scalo in un arco temporale che va dal 1946 al 1980 dai dipendenti del Consorzio Autonomo del Porto.

GALLERIA

Bambole per aiutare la campagna dell'Unicef

In Galleria Mazzini sono in vendita fino al 24 dicembre tante bambole di pezza nell'ambito della campagna Unicef «Per Natale adotta una pigotta», dal nome che una volta veniva dato alle pupe di pezza. Ogni bambola ha una sua di identità con il nome e l'indirizzo di chi l'ha fabbricata, che l'acquirente potrà spedire al costruttore per informarlo di aver adottato la bambola e di trattarla il dovuto riguardo. Costo lire 30 mila, il ricavato servirà a finanziare la campagna mondiale vaccinazione dell'Unicef. [m. b.]

Presentato ieri il libro-intervista dedicato allo scenografo Luzzati

Esopo Opera Rock: dalla Tosse spettacolo in diretta su Internet

GENOVA

E' lo scenografo Lele Luzzati il protagonista della scena teatrale genovese di fine anno. Oggi, a Punta Siberia, nel Porto Antico, l'angolo Garibaldi che nel 1992 ospitò il concerto genovese di Bob Dylan, si inaugura il mese progettato da Renzo Piano. A far gli onori di casa i giganteschi Uccelli di Aristofane che Luzzati realizzò per lo spettacolo in dal Teatro della Tosse due anni fa alla diga Foranea, dentro, invece, tutte le maschere, i pupazzi le realizzazioni del grande scenografo che ogni sei mesi muteranno, faranno posto ad altre del suo infinito, ricchissimo laboratorio.

E' sempre a Lele Luzzati, ieri sera al Teatro della Tosse, è stato dedicato il libro-intervista curato da Rita Cirio «Dipingere il teatro». Il libro è stato presentato in collaborazione con la galleria d'arte «Il Vicolo».

Intanto, al Teatro della Tosse, mentre proseguono con successo le repliche di «Trinciapollos», lo spettacolo presentato dalla Compagnia Giorgiababbi Teatro, da mercoledì 27 dicembre a sabato 13 gennaio andrà in scena «Esopo opera Rock», tratta dal libretto di Stefano Curina, da Esopo, per la regia di Sergio Maifredi, con le musiche di Bruno Coli, coreografie di Bruno Coli. Gli attori Enrico Campanati, Pietro Fabbri, Carla Peirotero, Mariella Speranza interpretano i diversi personaggi, si trasformano ogni volta in animali diversi con l'aiuto dai costumi di Bruno Cereseto e cantano e ballano nella coloratissima scena studiata da Paola Ratto.

La sera di Capodanno, domenica dicembre, lo spettacolo verrà replicato alle 20,30 e alle 22,30, con brindisi e panettone a mezzanotte.

Giovedì 28 dicembre «Esopo Opera Rock» verrà trasmesso live sul sito www.teatrodellatosse.it. «Esopo Opera Rock» è un piccolo musical in forma di favola. La struttura della favola esopica è semplice e costante, le favole che compongono sono 12.

Sotto forma di musical le narrazioni del favolista greco prenderanno vita in modo divertente e immediato. Il Cd dello spettacolo è distribuito da Old disco Club, in via Cesaregis, a Genova.

Dopo il debutto genovese, «Esopo Opera Rock» andrà in tournée a Milano, Belluno, Arezzo, Bolzano e in vari altri centri italiani. A febbraio sarà al Teatro Chiabrera di Savona. [m. b.]

Enrico Campanati è uno dei protagonisti di «Esopo Opera Rock» alla Tosse

«Shakespeare.... frammenti» alla rassegna patrocinata dal Comune

Garage: palcoscenico per nove

Teatro-danza con il gruppo Pieriaktol

Momento magico per le compagnie di prosa formate da giovani nel capoluogo ligure dove, a differenza di altre, forse più blasonate piazze italiane, trovano teatri pronti a ospitarle. Una «vetrina» molto importante per farle conoscere e apprezzare dal grande pubblico.

E oltre alla rassegna del Teatro della Tosse, di cui parliamo in questa stessa pagina, alla Sala Diana del Teatro Garage, in Via Paggi, a San Fruttuoso prosegue la rassegna «Palcoscenico per nove», il progetto del Comune di Genova alla Cultura che raccoglie sul palcoscenico di Via Paggi alcune fra le più interessanti giovani compagnie locali. Questa sera, alle 21, debutterà il gruppo di ricerca «Periaktoi» con lo spettacolo «Shakespeare.... frammenti», che potrebbe essere inserito nel filone del teatro-danza, ma che, in realtà, unisce diverse componenti artistiche: recitazione, canto, danza, gestualità, musica e immagine, che confluiscono in un unico percorso, basato sul percorso letterario del grande Bardo».

Uno spettacolo ispirato a Shakespeare

«Lo scopo principale - dicono gli artisti della Compagnia Periaktoi - è quello di trasmettere alla società, caratterizzata sempre più da profonde incertezze e paure, il messaggio fondamentale della fiducia e della speranza attraverso l'arte».

Per questo, la compagnia ha fatto ricorso a William Shakespeare, uno dei più grandi drammaturghi della storia, che ha saputo toccare importanti temi della conflittualità interiore, dall'amore, all'odio, alla gelosia, la gioia, la disperazione.

I protagonisti, Marilda Pifia, Paolo Cattaneo, Roberto Pierantoni, Emanuela Rolla, renato Leopaldi, Valentina Rolla, ideano sorta di gioco, utilizzando costumi, oggetti, materiale vario, creando forme e colori, danze e suoni che trasformano lo spazio scenico in un quadro vivente che rappresenta i molteplici aspetti della vita. Utilizzando monologhi shakesperiani, gli attori sdrammatizzano con misurata ironia la conflittualità dell'essere umano e offrono al pubblico un grande confronto emotivo sui temi trattati.

Lo spettacolo si replica fino a dopodomani, alle 21 e, sabato, alle 17.

I biglietti, disponibili presso i botteghini del Teatro Garage, aperti dalle 15 alle 19, costano lire 22 mila, ridotti 17 mila. [m. b.]

Il cantautore cuneese è tornato per la terza volta a Genova con le sue canzoni colte e raffinate

Gianmaria Testa, fascino delle poesie musicali

Tramonti, albe e amori lunari: un grande successo al Modena

Roberto Iovino

GENOVA

Qualche anno fa, agli inizi della carriera, Gianmaria Testa si era esibito all'Auditorium Montale. Poche persone attratte dalla curiosità di vedere un capostazione in versione cantautore.

Lui, disincantato artista di Cuneo, aveva offerto una prova da professionista, un po' serioso, forse, ma indicativa di uno stile personale, efficace congiuntione di elementi popolari e colti, rivissuti con estrema sensibilità. Lo si è accostato ad un altro piemontese, Conte, per la sua voce calda, tendente al grave, un po' rauca, per un mondo cantautorale fatto soprattutto di parole, magicamente sonore e ritmate.

Da allora Testa, grazie soprattutto al successo meritatamente ottenuto in Francia (risale al 1997 il trionfale concerto all'Olympia), ha percorso molta strada, imponendosi come una delle più interessanti realtà nel panorama dei cantautori d'oggi.

Cantautore raffinato, colto, ironico. Capace di intrattenere il pubblico con classe, ma anche con simpatia e semplicità.

Martedì sera, Testa è tornato per la terza volta al Modena accolto da una folta platea.

Testa ha da poco inciso un nuovo CD, il valzer di un giorno», in duo con Pier Mario Giovannone, poeta e musicista.

I due artisti al Modena sono stati affiancati da Gabriele Mirabassi, clarinetto e da Enzo Pietropaoli al contrabbasso.

Quartetto ineccepibile per qualità tecniche individuali e per un perfetto affiatamento.

Testa ha offerto una fitta serie di canzoni intervallate da qualche poesia di Giovannone e da brevi e divertenti conversazioni con il pubblico.

Gianmaria Testa piace ai genovesi

Le canzoni di Testa sono poesie musicali supportate da una piacevole vitalità ritmica, venate di malinconia, colorate di timbri variegati: chitarre, clarinetto, basso si incrociano con buoni effetti, disegnando atmosfere di indubbio fascino. I temi sono quelli di sempre (l'amore, naturalmente in tutte le sue sfaccettature), ma le immagini evocate hanno spesso il pregio dell'originalità.

A Testa ricorda il suo passato di ferrotranviere: si pensi a «Le donne nelle stazioni». Più spesso dà sfogo alla sua fantasia, parlando di mongolfiere, di tramonti e di albe, di amori lunari, di fiumi e anche di castagne, tangibile e dolce ricordo del suo Piemonte.

Giovannone, alla chitarra e alla clavietta lo supporta con misura e attenzione, Mirabassi e Pietropaoli si fanno apprezzare sia come sostegno, sia con interventi solistici di ottima fattura.

Applausi meritatissimi e prolungati con diversi bis.

Alle 21 a S. Salvatore concerto nella Basilica dei Fieschi

I Piccoli Musici del Tigullio protagonisti stasera a Cavi

LAVAGNA

Si infittisce il calendario dei concerti in questo periodo pre natalizio; questa sera alle 21 «I Piccoli musici» nella chiesa di Cavi Arenelle; alla stessa ora Concerto di Natale nella Basilica dei Fieschi a San Salvatore. Domani a S. Margherita ligure grande concerto nella Basilica di S. Margherita a scopo benefico.

Il concerto di questa sera nella chiesa di Cavi Arenelle fa parte della rassegna in quattro serate dal titolo «Aspettando il Natale in musica» si esibiranno I Piccoli Tigullio diretti dai maestri Annamaria e Aldo Faldi. Il giovani cantori lavagnesi stanno riscotando lusinghieri successi in tutta la Regione; la settimana scorsa si sono esibiti al Carlo Felice di Genova e per la Festa del trentennale della Regione Liguria, davanti al Consiglio regionale nel palazzo del Principe.

Nella Basilica dei Fieschi questa sera il Concerto di Natale del Comitato difesa ambientale Fontanabuona e Costa con il coro «Collegium vocale Motilla», diretto da Fabrizio Ghiglione. In programma musiche di Bach, Dodemo, Donizetti, Rossini, Marcello e Rimmel. A Santa Margherita domani sera, alle 21 nella basilica cittadina, l'Orchestra regionale Ligure e il Coro I Polifonici eseguiranno il «Magnificat» di Vivaldi, la Sinfonia di gnocco e brani delle tradizione natalizia da tutto il mondo.

Le offerte raccolte nel corso della serata andranno a favore dell'Avad, associazione volontari assistenza domiciliare. Tanto a Santa come a Rapallo l'Avad si occupa di persone sole e anziane a domicilio, o nelle residenze protette, fornendo assistenza morale e materiale. Scopo dell'associazione è quello di offrire tempo e compagnia all'anziano per farlo sentire amato e ancora inserito nella società. [g. vi.]

ulysse

www.berlucchi.it

BERLUCCHI
Sempre

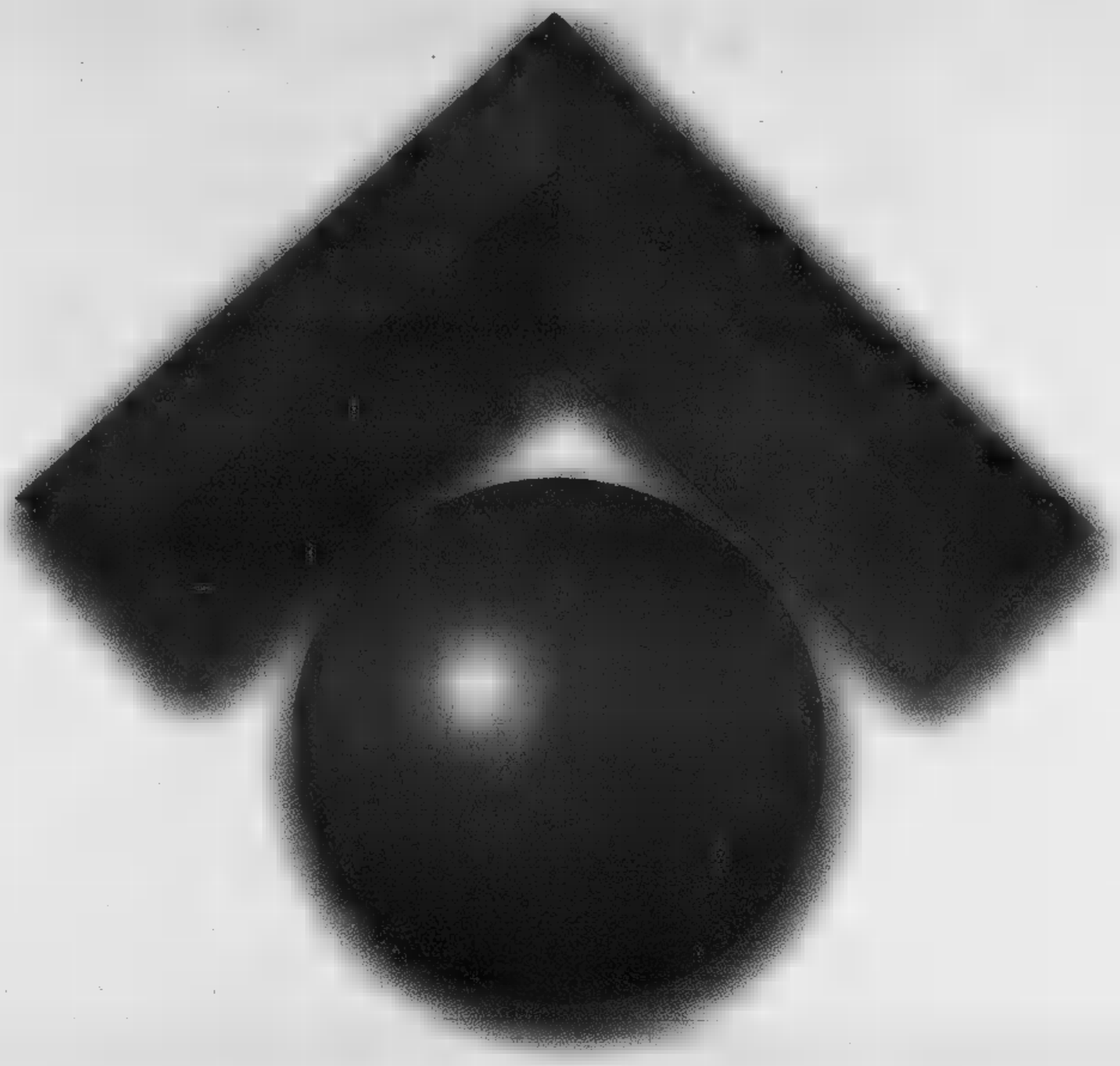

Il Valore dell'Originale

Non bastano una pallina o un tetto per fare un'agenzia immobiliare e Tecnocasa è molto di più! Imitarla non è facile. Più di 1900 agenzie affiliate, una banca dati organizzatissima con migliaia di richieste di potenziali acquirenti, la rivista più diffusa del settore, un sito internet, una rete di agenzie, sempre in franchising per un servizio di consulenza finanziaria con mutui tagliati su misura, una scuola di formazione all'avanguardia. Tutto questo per offrire ai clienti, che devono vendere o comprare un immobile, un'assistenza accurata e competente. Tutto questo fa di Tecnocasa il n°1 nel settore dell'intermediazione immobiliare in franchising. Tutto questo fa la differenza tra una copia e l'originale!

Ogni agenzia ha un proprio titolare ed è autonoma.

TECNOCASA®
FRANCHISING NETWORK

La tranquillità di fare centro

www.tecnocasa.com

Le Agenzie Affiliate di Imperia e provincia
Vi Augurano **Buone Feste**

È IL MOMENTO DI CAMBIARE...

IL TUO VECCHIO CAPO IN PELLE
VALE ANCORA UN MILIONE.

PAGAMENTO FINO A DODICI MESI SENZA INTERESSI

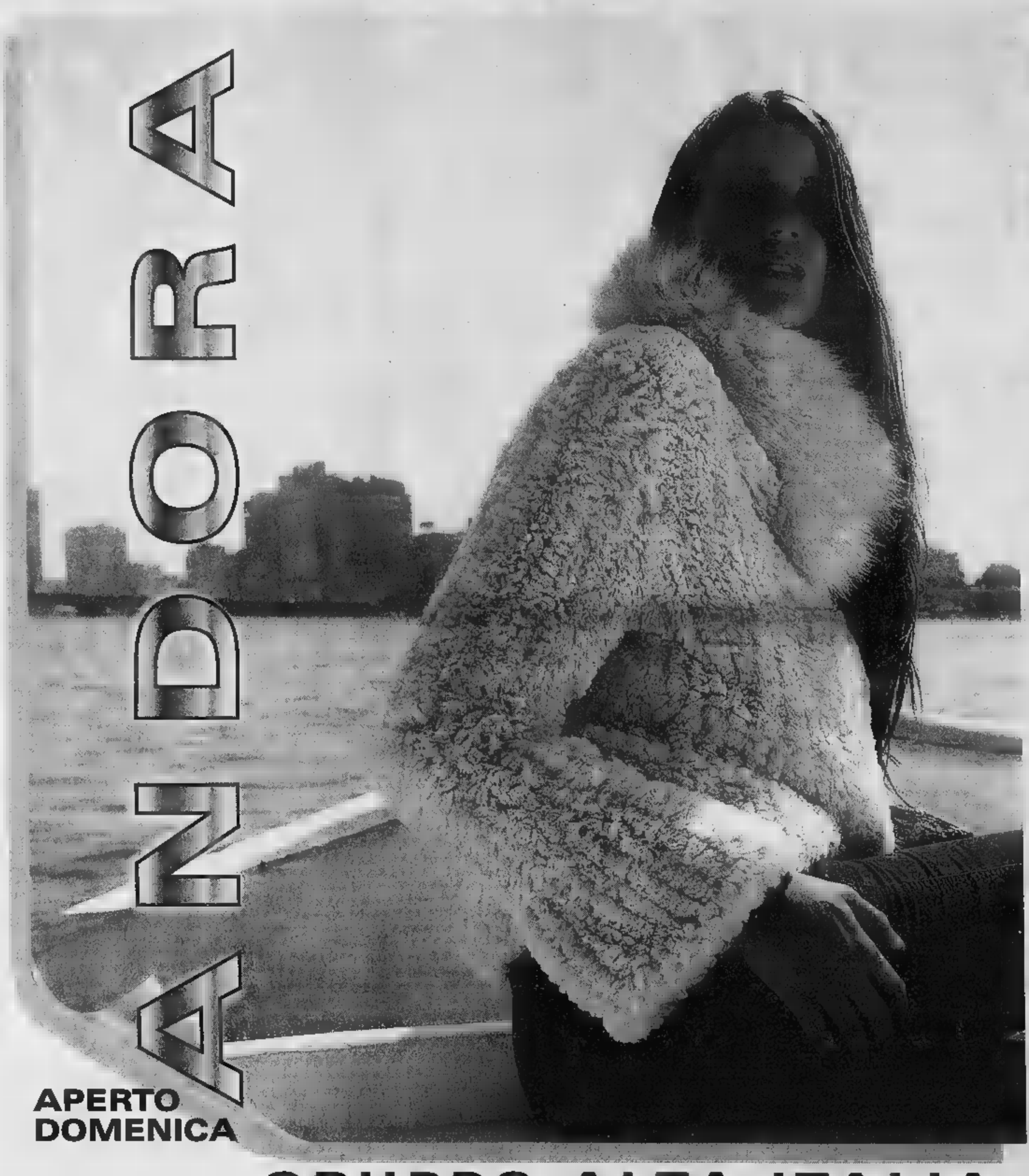

GRUPPO ALTA ITALIA

By Ramello
La Firma in Pelliccia

Andora (SV), via C.Colombo, 24 - tel. 0182.86710 - Aperto solo il pomeriggio dalle 15 alle 19.30
Sabato e Domenica: dalle 10 alle 19.30 - chiuso il Lunedì - www.ramellopellicce.it e-mail: info@ramellopellicce.it

Vita universitaria, lotte fra baroni e contestazione nella «Storia della Facoltà di Lettere e di Filosofia» a Torino

Sanguineti, la cacciata dell'eretico

Lo scandalo di un talento trasgressivo

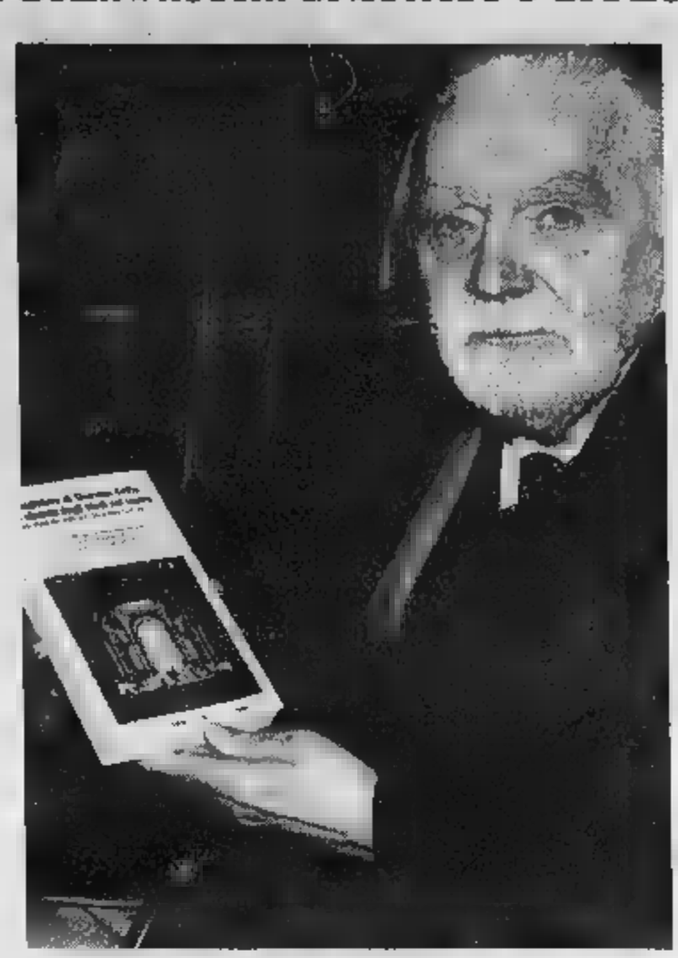

Nel 1966 i colleghi votarono contro il rinnovo dell'incarico: non accettavano i suoi «sconcertanti» romanzi d'avanguardia

Giovanni Getto (a sinistra) sarà celebrato oggi alle 16, in Rettorato, da Beccaria e Magris

A sinistra Edoardo Sanguineti e, qui sopra Aldo Garosci

Alberto Papuzzi
TORINO

ERA il 1966 ed Edoardo Sanguineti, a 36 anni, aveva già pubblicato importanti raccolte di poesia (*Laborintus* e *Erotopaegnia*), testi teatrali, il romanzo *Capriccio italiano* e il saggio *Ideologia e linguaggio*: eppure venne egualmente allontanato dall'Università di Torino, dove gli aveva offerto un incarico il suo maestro Giovanni Getto (il grande italianista che oggi, nell'aula magna del Rettorato, in via Po, Gian Luigi Beccaria e Claudio Magris celebreranno pubblicamente). La Facoltà di Lettere votò contro il rinnovo dell'incarico in letteratura italiana moderna e contemporanea a questo esponente trasgressivo Gruppo 63: nelle vivacissime discussioni gli oppositori non ebbero remore a dichiarare che di Sanguineti non accettavano «l'atteggiamento culturale», e alcuni dissero *apertis verbis* che non poteva insegnare a causa della sua «sconcertante qualità di scrittore d'avanguardia». Lui che nello stesso anno pubblicava da Einaudi un saggio fondamentale su Gozzano.

Lo scandalo Sanguineti è una delle pagine che alzano il velo sulla vita universitaria e sulle lotte fra baroni, in un ponderoso volume fresco di stampa, che rappresenta un *unicum* nell'editoria accademica: *Storia della Facoltà di Lettere e di Filosofia dell'Università di Torino* (Olschki, pag. 570), frutto di un progetto di Italo Lana, decano della facoltà, che è stato affiancato da cinque professori ordinari (Cerruti, Gullini, Ricuperati, Rossi, Sozzi). Il titolo da opera erudita cela il ritratto di un microcosmo, che rispecchia storia e condizione del ceto intellettuale e le trasformazioni dal mondo universitario dall'unità d'Italia ai giorni nostri. Come scrive nella prefazione il preside Nicola Tranfaglia, il secolo e la rifondazione degli studi questa storia si è di fatto conclusa: per la funzione della facoltà, la sua organizzazione, il ruolo dei docenti, la formazione delle *élites*, si volta pagina.

Il volume è diviso in quattro parti. La prima è una sorta di preistoria che riassume le vicende intercorse fra il 1720 e il 1862. La seconda lo sviluppo della facoltà dall'età del Positivismo alla fine del Novecento. La terza analizza i vari campi disciplinari. La quarta è un'appendice di dati statistici (a cura del sociologo Sergio Scamuzzi). La parte più attuale è la seconda: una cronaca senza troppa *pruderie* in cui si ritrovano cruciali vita italiana, tutto comportamento degli intellettuali durante il fascismo, quindi i rapporti di potere fra gli accademici, infine gli equivoci della contestazione studentesca.

Sul periodo fascista, Bruno Bongiovanni sostiene una tesi opposta a quella di Angelo d'Orsi (*La cultura a Torino fra le due guerre*): l'impegno negli studi non conduceva sui «colli fatati» bensì nella direzione contraria e la facoltà produsse «intelligenze limpide e coscienze critiche, dentro il regime, oltre il regime». *L'élite* della facoltà apparteneva a intelligenzia recalcitrante ai confronti del regime.

Polemico Pietro Rossi sugli anni sessanta. Quando nel 1961, per la cattedra di storia delle dottrine politiche, a Ettore Passerin d'Entrèves, candidato dei cattolici, si preferisce Aldo Garosci, ex dirigente giellista, Rossi scrive che «sbagliata nel merito, la scelta lo era anche perché sanzionava una divisione che sarebbe pesata molto negli anni a venire».

Su questo mondo, la contestazione studentesca piombò come condanna distacco che si con i della società. Il libro non tace i penosi tentativi, una volta ta la linea dura, di ingraziarsi i sessantottini, fino al punto di ipo la presenza di a pieno titolo nelle commissioni di esa. Almeno questo, per fortuna, accadde.

Getto, il maestro di stile che osò ripudiare Croce

Gian Luigi Beccaria

CHI negli anni Cinquanta-Sessanta arrivavo all'Università per studiare le lettere vi giungeva perlopiù guidato manualistica letteraria che poneva esclusivo sui sentimenti ispiratori, sulle passioni, a riduceva le analisi dei testi a una casistica psicologica, a indagini sulla cosiddetta «personalità» dello scrittore. Oppure ferrato in un tipo di critica contenutistica e storica, adatta per connessioni tra «civiltà» e «opera d'arte». Oppure, esteta in erba, si gusto alla sensibilità personale, lettura lirica, degustava il frammento. All'Università Torino incontrava un professore di letteratura italiana, Giovanni Getto, autore di indagini profondamente innovative in anni di crocianissimo imperante: ad esempio su scrittori «impuri» e fuori del canone, perché considerati più «oratori» che «poeti», i religiosi (Santa Caterina da Siena, Jacopo Passavanti), o si trovava di fronte a rivendicazioni della «poesia» del Paradiso dantesco dopo anni di valutazione privilegiata del più realistico Inferno. Getto ci leggeva anche Marino e marinisti, aprendo orizzonti negli sull'età barocca: correggeva definitivamente la vulgata che aveva condannato il Seicento come età bizzarra, priva di «buon gusto», ridondante esercizio di virtuosismi vuoti, senza aperture sui grandi sentimenti umani. E si impegnava sul vicino e sul presente, avventurandosi nel Novecento, e ricomponendo così, tra i primi, lo iato tra critica accademica e critica militante.

L'aria nuova che intorno alla sua scuola si respirava contribuì a liberarci dai metodi che risolvevano ogni attività umana, e quindi anche l'artistica, nelle ragioni della Storia, nelle obbligate direzioni, nelle sue monocordi motivazioni. A Torino c'erano maestri che, sin dagli anni Cinquanta (Getto tra questi), ci mostrano invece che il problema fondamentale per capire la letteratura quello di riuscire a scovare ciò che tiene uniti elementi che compongono l'opera artistica, dando a ciascuno un posto significativo, anche in rapporto con un complesso di presenze, di influssi, per rispondere alla domanda su che cosa sia quel singolo testo, quale il significato, che lo tenga insieme e lo renda entità autonoma. Autonoma ma non isolata, perché da riallacciare sempre ad idee, a temi, a una biblioteca di scrittori, a quel patrimonio mentale insomma ogni scrittore si frequentando libri altrui. E capì bene quando Getto pubblicava *Manzoni Europeo*, dove Shakespeare, Cervantes, Lope, Calderón, Diderot, Schiller sono visti come gli autori la cui opera ha esercitato il peso di una «fonte» importante per i *Promessi sposi*. Getto, forse per la collegnanza Benvenuto Terracini, fu anche i primi a farci il nome decisivo di Leo Spitzer e di quella «stilistica» capace di costruire un ponte fruttuoso tra linguistica-filologia-letteratura, perché privilegiava gli elementi analitici e formali, ma per portare infine alla sintesi espressiva ed interpretativa. Non è un caso che la rivista *Cratilo* prima, e *Sigma* poi, che ebbe un peso nelle cultura degli Sessanta seguenti, si fosse posta come programma principale le indagini sullo «stile» letterario, e che gran parte dei redattori fossero allievi di Getto.

La sua è stata scuola di pluralismo e di tollerenza, di apertura verso sempre nuove prospettive critiche. Tra i suoi allievi troviamo personalità diversissime, un neoavanguardista come Sanguineti, poeta e critico, un Bàrberi Squarotti sperimentatore, aperto più diverse esperienze e metodologie, un Guglielminetti o un Cerruti studiosi della storicità della letteratura, un interprete di umanità e stile come Stefano Jacomuzzi, un Ossola affascinante cercatore di avventure della parola, critici militanti come Mondo, Portinari, molti specialisti di teatro come Davico, Tessari, Alonge, Livio, e altri ancora, filologi o raffinati interpreti, come Ficara, come Doglio o Zandrino. Anche Magris ed fummo suoi indiretti allievi. Il pluralismo e la vastità di interessi e di modi di lettura della abituarono chi allora si affacciava agli studi a non imboccare comode scorciatoie, a non adottare un «metodo» per pontificare e sdraiarsi su di esso, dormire sonni tranquilli, tanto c'era il passe-partout per tutte le porte. Getto ci insinuava l'inquietudine, la sua opera di critico che nasceva da motivazioni di profondo impegno spirituale (preferiva i grandi anime inquiete come Tasso, Manzoni, Leopardi, Pascoli). insegnava, anni di trascinanti avventure metodologiche, che per commentare testi occorreva stare larga da apriorismi, e che era bene invece abbandonarsi alla pagina, non nel senso vago del piacere della lettura, ma un lucido abbandono che nel labirinto composizione lasciasse certo punto una chiave di lettura suggerita internamente, dal testo stesso. Fu così che ci mostrò il paziente puntiglio del leggere (non erano tempi di «crediti» in cui per superare un esame bastava studiare un esiguo manualetto da pagina 180 a pagina 230; Getto ci diceva che di un autore bisognava leggere semplicemente tutto, tutta intera l'opera, anche le lettere, i minimi appunti). ci insegnò il piacere d'inseguire e valutare la pregnanza dei dati verificabili. La sua fu una operante esortazione verso una critica non impressionistica, intuitiva. Ci fece disamorare cosiddetta «critica pura», della lettura che degustava l'episodico e dilapidava l'infinita ricchezza dei grandi classici. Ci insegnò a diffidare di astrattismi e dogmatismi soffocanti. Nessuno dei allievi entrò diretti interesse esclusivo per i ferri del mestiere, a scapito dell'esperienza unica suggerita da un testo.

Assessorato alle Politiche Sociali

CASINO' SANREMO

PROVINCIA DI IMPERIA
Assessorato alla Cultura

Presentano

LA II EDIZIONE DELLA FESTA
PER LE ASSOCIAZIONI DI VOLONTARIATO

▪ GIOVEDÌ 21 DICEMBRE 2000 ▪

• ORE 20: CHIESA DEI CAPPUCCINI ▪

S. Messa Celebrata da Mons. Vittorio Lupi

▪ ORE 21: TEATRO DEL CASINO MUNICIPALE DI SANREMO •

Con la partecipazione:

"SCUOLA DI DANZA CITTA' DI SAN REMO"
di Luisella Vallino

"SCUOLA DI MUSICA OTTORINO RESPIGHI"
Diretta dalla Prof.ssa Mirella Salesi

"SCUOLA DI MUSICA CITTA' DI SAN REMO"
Diretta dalla Sig.ra Maria Pia Tarditi Perret

"CORO AMICI DI MONTAGNA"
Diretto dal Maestro Ivo Bottini

ACCOMPAGNAMENTO MUSICALE
del Maestro Marco Zaccaria

Presenta: Marco Simeon

La cittadinanza, le associazioni, i volontari, sono cordialmente invitati.

Oreficeria Berio

FIDIA GIOIELLI FIRENZE

MONILE

CHIAMPESAN
gioielli

DRAGONI
GIOIELLI

FOPE
GIOIELLI

Masella

Portici via Bonfante, 20/22 – **Imperia Oneglia** Tel. 0183.294262

EdO Comunicazione

A Natale

at automadio telefonia

NOËL

NATALE

CHRISTMAS

NAVIDAD

prendi la direzione giusta.

at automadio telefonia

CENTRO TIM

Via della Repubblica, 57 • IMPERIA • tel. 0183 299.022

Ata-De Martini s.r.l.

Natale 2000. Powered by Honda.

A tutti quelli che guardano sempre avanti. A tutti quelli che non si accontentano mai. A tutti quelli che aspirano costantemente alla perfezione. A tutti quelli come noi, Buon Natale da Honda.

HONDA
First cars, then machines.

Concessionaria Ufficiale

LE AUTOMOBILI Imperia - Via Foce, 18 - Tel. 0183 290 564

IL PROGRAMMA DEL 2001

IL CALENDARIO

Otto le «new [illegible]ry» 2001: Italia lavora (Salone delle professioni), 23-26 febbraio; Autoleather (rassegna di pelli, sintetici e tessuti per interni d'auto), 28 marzo-1 aprile; Travel Trade Italia (prodotti per il turismo), 9-11 aprile; Jetop (incontri fra aziende e neolaureati), 1-2 giugno; Proseg Italia (Salone per la gestione dei servizi generali), 12-14 settembre; Salone dell'arte dolciaria e del cioccolato, 20-23 ottobre; 2000 Parchi, 1-4 novembre; Salone del vino, 15-18 novembre. Top secret le tre manifestazioni in [illegible] di definizione: una riguarderà l'«e-commerce», un'altra i videogiochi. Fra i cavalli di battaglia, ancora una volta, la Fiera del l[illegible] (17-21 maggio) e Restructura (29 novembre-2 dicembre).

Fiere, il Lingotto reclama più spazi

Appello del presidente Alfredo Cazzola «Senza investimenti primato a rischio»

[illegible]

Più manifestazioni, più espositori e più visitatori a fronte di una superficie che ormai fatica a tenere il passo con una crescita oltre le aspettative. Il Lingotto Fiere è a corto di spazio - come ha annunciato ieri Alfredo Cazzola, il presidente, durante la presentazione del calendario 2001 - e lo sarà sempre più nei prossimi anni: i circa [illegible] mila metri quadri di superficie allestibile stridono con la disponibilità della concorrenza (dai 130 mila di Bologna ai 100 mila di Verona) e con lo sviluppo registrato nell'ultimo triennio: se il numero delle manifestazioni è salito dalle 13 del '99 alle 23 del prossimo anno (+76,9%), gli espositori sono passati da 3.475 ('99) ai 3.666 del Duemila (+5,5%). Bilancio positivo anche sul fronte dei visitatori: 609 mila e 700 nel '99, oltre [illegible] milione quest'anno.

[illegible] qui l'appello [illegible] Cazzola, preoccupato che l'ottima salute della società [illegible] risentire di un «corpo» sempre più inadeguato. «L'ampliamento del quartiere fieristico è ormai una necessità indifferibile - ha spiegato il presidente -, a medio termine ci servono almeno altri 45-50 mila metri quadri di spazio». La soluzione - già individuata e oggetto di trattativa [illegible] le istituzioni cittadine - consiste nell'utilizzo del grande contenitore [illegible] realizzare [illegible] prossimi anni vicino al centro fieristico: una pista indoor di pattinaggio sul ghiaccio ad uso olimpico da 40 mila metri quadri, sfruttata prima e dopo l'appuntamento del 2006 da Lingotto Fiere. Come si diceva, il dialogo è già avviato. «Siamo disponibili ad un ampio coinvolgimento sin dalla fase realizzativa, per quanto questa vada finanziata con denaro pubblico, ma anche all'affitto e persino all'acquisto della strutture», dichiara Cazzola. Tutte [illegible] porte [illegible] aperte, insomma, pur di poter contare su una valvola di sfogo per i prossimi anni. Questione fondamentale, considerato il sempre più ricco «carnet» di manifestazioni e il confronto [illegible] città che - al contrario di Torino, «non abituata allo sviluppo fieristico se non quello legato al settore auto» - vantano [illegible] una consolidata tradizione nel pianeta-fiere. Paradossalmente, proprio quello delle quattro ruote è uno dei fronti che risentono maggiormente della carenza di spazio espositivo: il Salone parigino o il Motorshow di Bologna - ricorda Cazzola - offrono una superficie doppia rispetto a quella torinese. In queste condizioni, come rispondere alle esigenze delle aziende automobilistiche, ciascuna delle quali si candida mediamente a 2 mila metri quadri di superficie espositiva?

Più spazio, quindi. Ma [illegible] collegamenti potenziati: il discorso non riguarda tanto la metropolitana quanto le infrastrutture stradali e ferroviarie. La posta in palio è una di quelle che Torino [illegible] può lasciarsi sfuggire: diventare un centro fieristico d'eccellenza, affiancando e possibilmente scalzando le affollate regine del settore. E questo [illegible] il primo paletto è rappresentato dal «Salone del vino» organizzato al Lingotto Fiere dal 15 al 18 novembre (riservato agli operatori del settore), destinato a concorrere con il «Vinitaly» veronese; una scommessa calibrata sulla tradizione vinicola piemontese, tale da ottenere sin fin [illegible] prima edizione l'adesione di numerosi produttori.

Il presidente di Lingotto fiere Alfredo Cazzola alla presentazione del calendario delle attività del 2001

Neanche l'intervento della polizia sblocca la situazione. «Quei soldi ci appartengono, devono pagare»

Incassare un assegno? Più difficile di una rapina

La Popolare di Novara respinge una coppia: temiamo le truffe

Ludovico Poletto

Immaginatevi un ragazzone grande e grosso, con i capelli lunghi, giubbottino e jeans sdruciti. Pensatelo con la sua compagna nella hall della sede centrale di una grande banca, tutta marmi e cristalli, che urla e sbraita perchè non vogliono pagargli l'assegno che stringe tra le mani. Che penserreste se foste clienti in coda ad [illegible] sportello? Certamente qualcosa di poco piacevole, nei suoi confronti e in quelli della ragazza che lo accompagna.

Attenti, però. Questo signore - che esiste davvero e si chiama Davide Nicolotti - ha la fedina penale immacolata, un lavoro ed è parente di poliziotti. Dall'inizio della settimana, Nicolotti e signora - al secolo Concetta Liberti - stanno cercando di trasformare in contanti un assegno di 4 milioni e 300 mila che l'assicurazione, la Sai, ha emesso a nome della sua compagna per risarcirla di un incidente. Cercano, perchè fino ad oggi non ci sono ancora riusciti. Motivo? Alla [illegible] Popolare [illegible] Novara, sede di piazza San Carlo, dicono che non sono certi della loro identità. «E in giro ci [illegible] tanti truffatori...». Eppure loro hanno fatto vedere i documenti, forse un po' maltrattati [illegible] considerati validi a tutti gli effetti, sono tornati per tre giorni di seguito in quell'istituto di credito. E ogni volta hanno parlato con direttore, con il suo vice e con i cassieri. Alla fine, è comprensibile, Davide Nicolotti si è infuriato, ha urlato, minacciato, fatto tanto chiasso che è arrivata pure una volante della polizia. L'assegno, però, non gli è stato cambiato e di quei 4 milioni e rotti che avrebbe dovuto [illegible] si in tasca non ha visto neppure una lira.

«E' una vergogna» urla adesso lui. «Che figura davanti a tutta quella gente; ci sentiamo trattati [illegible] dei ladri» spiega lei. «Non possiamo fare altrimenti» sentenzia il direttore della sede Bpn, Silvano Ercole. «Temiamo le truffe».

Ma andiamo con ordine. La storia inizia lunedì. Davide e Concetta vanno a ritirare quietanza e cheque dall'avvocato dell'assicurazione: c'era un contenzioso per un sinistro e, alla fine, gli avevano dato ragione. Dallo studio del legale sono corsi al primo sportello della Popolare di Novara (che lo aveva emesso) per incassarlo. «Non abbiamo conto di corrente, non possiamo versarlo. E poi ci servivano i contanti: è quasi Natale, volevamo comperare dei regali...» raccontano. Alla prima filiale Bpn nella quale sono entrati gli impiegati, gentili ma fermi, hanno spiegato che loro non potevano accontentarli: «Andate alla sede centrale, provvederanno loro. Non abbiatene a male, è la prassi».

> Il direttore non s'è accontentato della carta d'identità che quei due hanno mostrato agli impiegati «Oggi come oggi è un gioco da ragazzi trovare [illegible] falso documento a Porta Palazzo»

Da quel momento è stato un calvario. Martedì è anche arrivata la polizia che ha controllato i documenti e ha detto che [illegible] ragione [illegible] popolare di Novara, e il signore che [illegible] allo sportello sventolando l'assegno? Come si comporterebbero, in un caso analogo, gli altri istituti di [illegible] E che [illegible] prevede la legge? I maggiori gruppi bancari del Paese rispondono, a questa domanda, in modo univoco: non conoscono, né giudicano, questo singolo caso, ma sottolineano alcuni punti fermi. La banca che emette un titolo di credito ha il dovere [illegible] corrispondere i quattrini a chi ne ha diritto, mentre il beneficiario ha quello di farsi identificare con sicurezza. Ma attenzione: esibire la carta d'identità può non essere sufficiente. Anzi, in alcuni casi, specialmente [illegible] l'importo non è piccolo, [illegible] banche [illegible] il dovere di [illegible] di questo documento. [illegible] l'obbligo di chiedere di più.

Sergio Bianconi è il segretario [illegible] dell'Ombudsman, organismo (che ha sede in via del[illegible] Botteghe Oscure 46 a Roma) creato dall'Abi per dirimere le controversie tra consumatori e istituti bancari di valore inferiore ai 10 milioni. Spiega che «La Corte di Cassazione [illegible] pronunciata più volte, condannando le banche [illegible] non sono state diligenti nell'identificare chi si è presentato allo sportello, senza essere correntista, per incassare un assegno». Che s'intende per «diligenti?» «Bisogna garantire la massima tutela sia della persona dai cui risparmi vengono prelevati i quattrini, sia di quella che è legittimata a riceverli». Visto che non è così difficile munirsi di un documento falso, la Cassazione ha giudicato "diligente", ad esempio, chi, per cifre superiori ai due milioni, ha domandato almeno due documenti, o ha chiesto addirittura l'intervento di un notaio. [illegible] «è la banca a decidere il tipo di identificazione che reputa opportuna, caso per caso. Chi non ha nulla da nascondere, del resto, non dovrebbe temere di fornire altri elementi, oltre alla carta d'identità».

Può non essere sufficiente neppure l'autentica della firma all'anagrafe: in città è successo più volte che, per incassare assegni rubati o scoperti, qualcuno abbia presentato falsi certificati di questa o quella Circoscrizione. «Si tratta di casi rarissimi - spiegano al SanPaolo -: tutti, ormai [illegible] hanno un conto corrente presso il quale farsi accreditare gli assegni. Se così non è, abbiamo [illegible] dovere di raggiungere la certezza dell'identità di [illegible] si presenta allo sportello, a beneficio di chi ha realmente diritto di avere i soldi, e di chi s'aspetta che non gli vengano prelevati per errore». «La prudenza [illegible] è mai troppa - aggiungono alla Crt -. Purtroppo è frequente [illegible] contraffazione degli assegni, anche [illegible] il laser, e dei documenti, e la legge ci invita alla massima attenzione». E un portavoce della Comit: «Abbiamo l'obbligo di non respingere chi esibisce un titolo di credito, [illegible] anche di tutelare il [illegible] beneficiario. [illegible] c'è un comportamento standard: la professionalità e l'esperienza dei cassieri consentono di valutare, caso per caso, di quali garanzie ci si debba accontentare». [g.fav.]

Davide Nicolotti e Concetta Liberti mostrano l'assegno contestato

Le banche: una tutela per i clienti

«Al cassiere il compito di valutare caso per caso»

[illegible]

LA RUBRICA
SAPER SPENDERE
È RINVIATA PER ASSOLUTA
MANCANZA DI [illegible]

GIOVEDI' 21 DICEMBRE 2000 DALLE ORE 14,30
ALL'IPPODROMO DI VINOVO
CORSE DI TROTTO
PREMIO RUSSIA
ore 18,30 - m. 1.600 - 10ª Corsa - L. 44.000.000 - Euro 22.724,10 - Corsa Tris
ZEUS [illegible] SARÀ [illegible] IL RE DELLA [illegible]

1 ANGELCO	A. Gazzadoro	12 ALICHI	A. Ronzoni
2 ANNIE DX	G. Fulci	13 ZERO BIANCO DIBA	D. Nobili
[illegible]	M. Demuru	14 [illegible]	W. Leporio
4 ZEUS AXI	M. Sanargan	[illegible]	E. Vittorio
[illegible]	M. Giordani	16 ATTILA DI MAE	M. Lovero
[illegible]	G. Solarillo	17 ZATOPEK INF	A. Guzzinati
[illegible]	A. Simoni	18 ZODIACO D'ALFA	F. Perini
8 ZIANCOS	L. Scolillo	19 ZEFIRO D'ALFA	F. Di Renzo
9 ARTIGLIO DI CAMLA	P. D'Angelo	[illegible]	A. Pollini
10 [illegible]	F. Colombino	21 [illegible]	M. Cordiglia
11 ALCADE GANS	R. Cane		

Il nostro tecnico consiglio: 21 - 16 - 4
Prossima riunione di corso martedì 26 dicembre
INGRESSO GRATUITO - PER INFORMAZIONI TEL. 011.962.39.05
IPPODROMI DI TORINO - TANG. SUD USCITA DEBOUCHÉ

FUNERALE CLASSICO
a 2 milioni 500 mila
L'impresa "Il Giubileo" offre dal funerale classico a 2.500.000 lire al funerale di lusso a lire 3.900.000. I prezzi comprendono: tutte le pratiche (Chiesa, Comune, Cimitero), bara accessoriata, trasporto con autofunebre Mercedes (esclusi eventuali diritti comunali, necrofori).
Paga caro il Funerale solo chi non si informa!
C'è anche chi non si informa e così paga cinque, sei, addirittura otto milioni per un funerale. Sono invece molte le persone che, interpellando IL GIUBILEO, dichiarano: «Ho chiesto altri preventivi, mi sono sentito proporre cifre ingenti, molto superiori a quella che ho pagato o voi per avere lo stesso servizio».
Decesso in Ospedale: [illegible] cos'è [illegible]
«... Purtroppo ho accettato l'impresa funebre che mi hanno consigliato in Ospedale senza informarmi altrove: il risultato è che ho speso quasi il doppio per il funerale ...» (Dichiarazione di una Cliente).
La Federazione Imprese Funebri consiglia di «diffidare di chiunque, in ospedale, consiglia una impresa funebre» Solo alla fine si scopre quanto può risultare caro il funerale!
IL GIUBILEO
SERVIZI FUNEBRI
PERSONALE ED OSPEDALIERI
24 ore su 24
in Torino e Provincia
Tel. 011.663.30.05

CITTÀ DI TORINO

[illegible]

ai sensi dell'[illegible] 30 comma 8 del Testo Unico delle Leggi sull'Ordinamento degli Enti Locali, D.Lgs. 18 agosto [illegible]000 n. 267, nel rispetto degli indirizzi deliberati dal Consiglio Comunale in data 4 ottobre 1993 (CC) RE CO 3/117/1993 n. 15102/93/bis), dovrà provvedersi [illegible] alla nomina o designazione dei seguenti enti:

- AZIENDA ENERGETICA METROPOLITANA TORINO [illegible] - Membro del Consiglio di Amministrazione e nel Collegio Revisori (Sindaco supplente);
- [illegible] INFANTILE PRINCIPE UMBERTO AMEDEO DI [illegible] ADITA - Membro nel Consiglio di Amministrazione (dimezzamento).
- EDUCATORIO DELLA PROVVIDENZA - Membro nel Consiglio di Amministrazione (dimezzamento).

Gli interessati potranno ritirare il modulo per la prescritta dichiarazione di disponibilità, unitamente all'elenco dei requisiti per la nomina stessa, o delle eventuali cause specifiche di incompatibilità, presso l'ufficio [illegible] dalle ore [illegible] 16 di tutti i giorni [illegible] (sabato escluso), oppure presso l'ufficio informazioni.
Al nominando potrà essere richiesta audizione pubblica da parte della Conferenza dei Capi Gruppo, in base all'art. 45 comma 7 dello Statuto. I candidati, prima della nomina ed annualmente, saranno invitati a dichiarare le strutture associative alle quali aderiscono e dovranno comunque dichiarare, in tali occasioni, l'adesione a strutture associative attinenti all'incarico.
Si invita a presentare o far pervenire le dichiarazioni di disponibilità dalle ore 9 alle ore 15 di ogni giorno feriale escluso il sabato, al Comune di Torino - Protocollo Generale - piazza Palazzo di Città 1 - 10122 Torino, che non rilascerà ricevuta. Le dichiarazioni di disponibilità dovranno pervenire [illegible] ore 15 del 4 gennaio 2001. Le dichiarazioni pervenute successivamente potranno essere prese in considerazione nei casi in cui ciò sia compatibile con le [illegible] scadenze ed i tempi tecnici di effettuazione delle nomine.
Per informazioni tel. 011.4422582 - 4422925.
Torino, 18/12/00

IL SINDACO
Valentina Castellani

PIGO PARRUCCHIERI

WELLA

PARRUCCHIERI
PER UOMO E DONNA
Eugenia Equipe
MANICURE • PEDICURE ESTETICO CURATIVO
Corso Regina Margherita, 182 • OSPEDALETTI • Tel. 0184.68.98.00

Calvini coiffeur
Tel. 0184 507610
Piazza Nota 15
18038 - SANREMO

Franco Senise
linea moda capelli
Franco Erminia
XX Settembre 29 • Sanremo (Im)
0184 50 14 17

Acconciature
TURRI LAURA
Via Roma, 6/E
S. Lorenzo al Mare
0184.911.60

Capelli & Capelli
Parrucchieri
Via Aprosio, 13/ b 18039 Ventimiglia
Tel. 0184 / 35 53 02

CAPELLI & COLORE
SANTINA
VIA LEGNANO, 2
(zona foce) SANREMO
TEL. 0184.66.28.48

Il Club Pigo
Vi Augura
un Sereno Natale
e un Felice Duemilauno
WELLA

LUCIANA & RENATA
V. Martiri Libertà, 402
SANREMO
Tel. 0184.57.21.17

PIGO PARRUCCHIERI
elio 2 team
Via Tommaso Schiva, • IMPERIA
tel. 0183.29.16.46

Consuelo
"IDEE IN TESTA ACCONCIATURE"
VIA BONFANTE, 29 - IMPERIA
TEL. 0183.292.214

Associazione Davide
PER LEI E LUI
Via Chiappori, 36 - Ventimiglia
Tel. 0184.23.91.90

MAURO
PARRUCCHIERI
Via Martiri della Libertà 11/b • Tel. 0184.351.857
18039 VENTIMIGLIA (IM)

Coiffeur yvo
di MUSSO Ivo
Via Torino, 27/1 • PONTEDASSIO
Tel. 0183.27.92.81

Antico Frantoio
"Censin da Bea"
Aperto
venerdì e sabato sera
solo su prenotazione
0335 - 8212981/2

LA STAMPA
PAGINA 39 GIOVEDÌ 21 DICEMBRE
IMPERIA~SANREMO
VIA ALFIERI 10, TELEFONO 01837911, FAX 0183 273106. E-MAIL IMPERIA@LASTAMPA.IT. SANREMO VIA ROMA 176 TELEFONO 0184 59001 FAX 0184 500765 E-MAIL SANREMO@LASTAMPA.IT
PUBBLICITA' PUBLIKOMPASS S.P.A. IMPERIA VIA ALFIERI, 10, TELEFONO 0183 273373. FAX 0183 273106. SANREMO VIA ROMA 176. TELEFONO 0184 501555-56. FAX 0184 501129
E PROVINCIA

Frantoio
Borgomaro
Menù invernale con
zemin, funghi, tartufi,
stoccafisso, lumache...
PRENOTATE!!
TEL.

La convenzione triennale approvata nella notte dal Consiglio comunale

Festival, in arrivo 122 miliardi

E' la somma che la Rai pagherà per l'esclusiva

Folla davanti all'Ariston in attesa, lo scorso anno, dell'ingresso dei cantanti e vip

Gianni Micaletto
SANREMO

Centoventidue miliardi in tre anni: tanto vale la nuova convenzione-Festival approvata l'altra notte dal Consiglio comunale. Ora manca solo la firma: Rai e Comune provvederanno dopo le feste. «E' l'atto più importante a cavallo delle due Amministrazioni-Bottini, l'operazione economica di maggior spessore per la città dal Dopoguerra», chiosa un raggiante Antonio Bissolotti, l'assessore al Turismo, poche ore dopo il via libera concesso non senza perplessità (della e del leghista Burato) dall'assemblea di Palazzo Bellevue.

Il contratto frutta al Comune 15 miliardi l'anno indicizzati fino al 2003, che diventano 18 considerando l'Iva. In cambio la Rai ha l'esclusive sui diritti televisivi e radiofonici, il mandato organizzativo della rassegna e (novità) la possibilità di sfruttare il marchio Festival anche attraverso Internet e via satellite. Inoltre, la tv di Stato s'impegna a investire annualmente per gli eventi più importanti del Calendario sanremese, Festival compreso, una «non inferiore a 18 miliardi e mezzo», circa 21 con l'Iva. Da qui il calcolo che porta il valore globale e spiccioli. «Con incremento dell'82% rispetto all'ultima convenzione», sottolinea Bissolotti, che aggiunge: «Mai prima d'ora la Rai aveva dichiarato quanto spende su Sanremo. Non solo siamo riusciti a saperlo, ma abbiamo anche ottenuto d'inserire l'importo nel contratto, per avere piene garanzie a livello di ulteriori ricadute economiche sulla città. Tutto è perfettibile, d'accordo, ma più di così non potevamo fare».

Non appena avuto il «placet» dal Consiglio, l'assessore si è subito premurato di farlo sapere, con lettera, a Pierluigi Celli, il direttore generale della Rai. «Firmeremo entro gennaio», assicura Bissolotti. E a chi gli chiede se Mediaset ha avuto chanches reali di ottenere il Festival, risponde che «c'è stato un forte interessamento iniziale, quando la Rai nicchiava, offrendo ridicoli aumenti del 3-5%, e ci indispettiva col suo atteggiamento. Poi le cose si sono aggiustate, complice il cambio di dirigenza, e quando abbiamo notato un certo rilassamento, dopo l'annuncio della raggiunta intesa di massima durante l'ultimo Festival, si siamo convinti che era necessario ridurre da 5 a 3 anni la durata della convenzione, per evitare rischiosi cali di tensione».

Metà dei 15 miliardi e mezzo «cash» è riservata al finanziamento del Calendario e manifestazioni, il resto per la costruzione del Palafestival (resterà un sogno?) o di strutture analoghe. Resta inalterata la quota che il Comune s'impegna a spendere per consentire la realizzazione della kermesse e degli spettacoli collaterali (noleggio dei teatri, ospitalità alberghiera al cast artistico Rai, addobbi floreali): al massimo il del corrispettivo, oltre 4 miliardi e mezzo l'anno.

Tra gli obblighi della tv di stato, l'organizzazione a Sanremo tre manifestazioni di gruppo A, dirette in prima serata. Inoltre, deve riprendere numerosi eventi del Calendario, indicati dal Comune secondo una classificazione per gruppi: il prevede minuti di messa in onda, il C 20 minuti, il D sintesi, il gruppo E 20 minuti per lo sport sulla rete satellitare. In più una puntata speciale di «Domenica In», un'ora di «Linea Verde» dedicata al Corso fiorito, spot promozionali da 20-30 di per almeno 8 manifestazioni, l'inserimento temperatura di Sanremo nei bollettini meteo, la presenza in città di un vero ufficio Rai. Il Comune si riserva poi la possibilità di utilizzare il marchio Festival per la commercializzazione di gadget.

Raffaella Carrà condurrà la prossima edizione del Festival
Sanremo: incerto il nome dello show-man che la affiancherà dopo il recente forfait di Fiorello

Un parto durato ben 18 mesi

Manelli: «Ciò che conta è il risultato»
Faraldi: «Soldi per le infrastrutture»

Un parto lunghissimo, molto sofferto: ci sono voluti 18 mesi per la della nuova convenzione, mandato conferito dal Consiglio al sindaco Bottini il 16 giugno all'approvazione avvenuta l'altra notte, con 19 «sì», 6 «no» e alcune assenze «tattiche» nello schieramento di centrodestra. Il travaglio ha finito per coinvolgere il leghista Burato (unica astensione), che ha preferito passare la mano, nonostante faccia parte della maggioranza, proprio perché è trascorso troppo tempo da quell'incarico al sindaco senza che l'assemblea di Palazzo Bellevue fosse informata degli sviluppi della trattativa. «L'astensione dal voto è personale, non politica - ha precisato -. Non entro nel merito della pratica, ma quel mandato del 16 giugno '99 doveva essere rispettato. Fosse per me poi, con la firmerei solo contratti annuali, di fronte alla sua faziosità».

Un anno e mezzo fa, Bottini aveva ricevuto licenza di trattare il rinnovo della convenzione sulla base di L'intesa, però, è maturata un periodo di anni. «Ancora volta, il Consiglio è stato espropriato delle sue funzioni - ha tuonato Valeria Faraldi (Rifondazione) -. E poi, sarebbe stato meglio destinare il 70% dei ricavi alle infrastrutture, di cui la città fame, e solo il 20% alle manifestazioni». «La trattativa è stata condotta stravolgendo il mandato - ha aggiunto Luigi Ivaldi (Per la tua Sanremo) -. Si doveva tornare in Consiglio, e l'Amministrazione avrebbe avuto più forza per portare avanti il negoziato. Così si è accumulato un grave ritardo, accettando di fatto che la Rai organizzasse il Festival 2001 senza un contratto, con una sorta di "sacra rappresentazione" che ha finito per la posizione del Comune. Quanto all'accantonamento per il Palafestival, mi auguro che la giunta finalmente a spendere questo denaro, considerata l'assenza di un progetto, perché lo studio offerto dalla Rai è aria fritta. Serve un piano vero, serio».

La diessina Stefania Russo avrebbe preferito che fosse la Rai a realizzare il Palafestival, un vero di produzione con tanto di formazione professionale per i giovani che usciranno dal Damsa. Il compagno di cordata Gianni Sciolè ha insistito su «una sala prove e di registrazione per i gruppi musicali della città». Colantonio (An) avrebbe voluto strappare Rai «600 milioni in più da al risanamento delle nostre mulattiere, per farne anche percorsi turistici collinari». Per il capogruppo forzista Alfredo Manelli la durata della convenzione è problema: «Ciò che conta è il risultato, fortemente migliorativo rispetto alla precedente convenzione. Poi, tutte le opinioni sono rispettabili. I ritardi? Bisogna considerare che sono state le elezioni». Più o meno quanto ribadito dall'assessore Bissolotti, al quale preme evidenziare di avere «sempre sostenuto la sovranità decisionale Consiglio». [g. mi.]

Antonio Bissolotti, assessore al Turismo

Calendario e Sanremo Promotion, via libera

Il budget 2001 è fissato in 7 miliardi e 830 milioni
Dure critiche dell'opposizione: «Poca trasparenza»

Giulio
SANREMO

Semaforo verde, non polemiche, per il calendario manifestazioni e per la «Sanremo Promotion spa». L'altra sarebbe meglio dire l'altra notte visto che la discussione si è protratta oltre le tre, l'amministrazione Bottini ha ottenuto dal Consiglio il placet sia per i 72 eventi in programma il prossimo anno (con un budget di 7 miliardi e milioni, miliardo in più rispetto allo anno) sia per la società destinata a risollevare le sorti turismo (approvazione «risicata» i voti di soli 16 consiglieri per l'astensione di Priolo e la «morìa» tra i seggi data l'ora tarda). Sanremo, da fari, ha puntato quindi circa nove miliardi sulla «roulette del turismo», una sfida importante che da una parte visto rinnovato il calendario delle manifestazioni elaborato dall'assessore Bissolotti e che dall'altra conta di veder finalmente concretizzarsi quella promozione (soprattutto in materia di turismo congressuale) che ha sempre mancato di efficacia. Cosa offrirà di il 2001? Gli appuntamenti più «ghiotti» sono «Fuochi-musica-moda», uno special in diretta su Raiuno il 14 luglio in occasione del gran finale della quinta edizione del Campionato del Mondo dei Fuochi d'artificio, le due giorni del «Giro d'Italia» a Sanremo, il «Sanremo Red Challenge», raduno internazio- Ferrari Maserati programma ins al Gala della Moda dal primo al 3 giugno, la produzione del Requiem di Mozart della Traviata a cura dell'orchestra sinfonica. Poi, riconferme per moltissimi altri eventi, Tenco al Rally.

Dai banchi dell'opposizione non mancate proteste e temi riflessione. «Il calendario - spiega Daniela Cassini di Per la tua Sanre- - è arrivato in Consiglio dopo essere stato trasmesso alla Rai per il gradimento. Si è trattato quindi di una pura formalità, irrispettosa dell'autorità dell'assemblea. E' poi assurdo che si chieda il placet su un capitolo di bilancio da sette miliardi e 800 milioni senza sapere l'entità dei finanziamenti per singola manifestazione». Opposizione dura anche sul fronte della «Sanremo Promotion»: «E' stato presentato un programma generico - dice ancora la Cassini - con un piano finanziario "sulla fiducia", con l'unica ga della relazione di fine anno da parte del consiglio di amministrazione. E intanto Palazzo Bellevue sborserà più di un miliardo». Sui nomi dei manager il consigliere Gianni Sciolè ha presentato in Consiglio una interpellanza la quale chiede lumi sulla «professionalità ed esperienza» dei membri del cda della società per azioni presieduto da Piero Gilardino, ex sindaco di Taggia, capogruppo regionale di Forza Italia.

PIOGGIA DI DONI PER I BIMBI DI CERIANA

Il buon tale de La Stampa

Una pioggia di doni per i bambini di Ceriana che vediamo esultare felici nella foto di Manrico Gatti. Ceriana è il centro del Ponente maggiormente colpito dalla disastrosa alluvione di novembre. Giocattoli per tutti portati la Fondazione Specchio dei tempi de La Stampa che ha anche finanziato la realizzazione dell'aula computer nella scuola media.

IL SERVIZIO A PAGINA 42

CASAINTESA
BUONE FESTE
Filiale: CASAINTESA sas
Via San Maurizio, 9 - 18100 Imperia
tel e fax 0183 65 28 96
email: imperia@casaintesa.com

Armeria
AUS & NDA
caccia & sport
SANREMO - Via Piave, 17/19 - 0184.592059
Shop in Shop
Beretta
• Armi
• Abbigliamento Tecnico e Sportivo
• Accessori
• CRAVATTE E. Marinella - NAPOLI
PER BERETTA
Fuochi D'Artificio
Vasto Assortimento
di Armi delle
Marche più Prestigiose
MEINDL Calzature

Minoranza all'attacco: «E' un segnale di debolezza». Il 23 seduta d'urgenza

Salta il numero legale sul bilancio

Martedì si è dovuto sciogliere il Consiglio

Ferrari

IMPERIA

A Natale si è sempre tutti un po' più buoni, ma il Consiglio comunale non ci regala tregue. Così, la seduta di martedì è stata mestamente sciolta per la mancanza del numero legale, nonostante il rientro affannoso di diversi consiglieri della maggioranza. Lavoro e problemi di traffico le motivazioni. L'abbandono della minoranza, allo scoccare delle 18 (l'inizio canonico era fissato per le 17), ha però interrotto bruscamente la discussione sul bilancio previsionale del 2001. Dal punto di vista formale, nulla di irreparabile: per presentare il documento ci sarebbe addirittura tempo fino al prossimo febbraio. L'Amministrazione Sappa, però, considera un punto d'onore approvarlo prima delle feste. Per questo, stamattina alle 8,30 è già fissata una riunione dei capigruppo, e sabato è in programma un Consiglio comunale straordinario.

I fatti di questi giorni: dopo che, lunedì sera, la seduta era stata aggiornata «per dare l'opportunità a tutti di dire la propria», secondo quanto osservano gli amministratori, la ripresa di martedì è stata funestata da questo incidente di percorso. Mancavano sette consiglieri di maggioranza (dei tre di Forza Italia, però, uno era ammalato), e la minoranza, lasciando l'aula, ha fatto mancare il numero legale per un solo rappresentante. I due consiglieri di An sottolineano nello stesso tempo «che la loro presenza nelle sedute del Consiglio dall'inizio del mandato non è mai venuto meno, neppure episodicamente».

Intanto, l'opposizione fa l'opposizione e lancia i suoi strali, alla faccia della bontà natalizia. Senza voler scomodare la mancanza di numero legale che si è registrata due mesi fa nel Consiglio provinciale sul Piano delle politiche del lavoro, sono stati rimarcati altri precedenti. Dice Brunella Ricci (Ppi): «Bisogna ricordare che in due circoscrizioni il bilancio è già passato nelle sedute canoniche per mancanza di numero legale. Sono la seconda e la quinta, che poi si sono riunite d'urgenza lunedì scorso per dare il proprio parere. Ora, il problema si è posto in quella che dovrebbe essre la seduta più importante dell'anno».

Aggiunge Gabriella Badano (Verdi): «Anche nelle commissioni la maggioranza deve chiamare telefonicamente i propri rappresentanti perché riesce a garantire il numero legale. Esiste un problema politico, ed è rilevante. La convocazione d'urgenza sottolinea la debolezza dell'amministrazione». Prosegue: «Nel caso del Consiglio comunale, la situazione potrebbe anche essere giustificata: siamo sotto Natale, ci sono tante cose da fare, qualcuno è rimasto bloccato nel traffico o ha avuto un impegno improvviso. Quello che è successo, però, non è casuale e denota scarsa partecipazione».

L'ex sindaco Davide Berio (ds) parla di «brutta figura» e di «cattiva immagine» per la squadra del suo successore. E precisa: «Non sembra un fatto casuale che i sette consiglieri assenti esprimano non il loro parere nelle discussioni. Sono forse demotivati? Sembra che le considerazioni sul bilancio siano state delegate alla giunta». Il consigliere Carla Nattero, che già in aula aveva espresso perplessità sull'esclusione di progetti come quello del Museo navale, muove critiche al bilancio: «La scelta di presentarlo due mesi prima della scadenza naturale è una scelta di forza, non un atto amministrativo. Il Coreco lo esaminerà dopo le feste natalizie e quindi non sarebbe necessario ultimarlo adesso. Sembra quasi un atto simbolico di opposizione alla Finanziaria, che non è ancora stata approvata». Inoltre presenta un quadro generico, senza scelte». Le parole più dure arrivano dall'estrema sinistra. Lello Ardoino, dei Comunisti italiani, non rappresentati in Comune, sottolinea: «L'assenza dei consiglieri di maggioranza può essere legata al dissenso in quanto si discuteva oppure dal fatto che sono hanno capito il valore di quello che si stava discutendo».

I consiglieri comunali di minoranza all'episodio di martedì

La replica della maggioranza

Il sindaco Sappa: «Nessun dissidio E' stato soltanto un contrattempo»

IMPERIA

«Non esiste alcun dissidio all'interno della maggioranza: quello che è accaduto è un contrattempo, non un incidente politico». Il sindaco Luigi Sappa è categorico: non vuole neppure sentir parlare di crisi. E prosegue: «Intanto, bisogna ricordare come i lavori del Consiglio siano stati sospesi a mezzanotte di lunedì su precisa richiesta della minoranza. A fronte di questo atto di cortesia, il giorno successivo l'opposizione ha pretestuosamente abbandonato i lavori, facendo mancare il numero legale, e sfruttando in maniera strumentale l'assenza, dovuta a circostanze fortuite, di alcuni consiglieri della maggioranza. La prova che non esistano dissidi è dimostrata dal fatto che tutti i consiglieri, alle 9 e 30 di martedì, erano presenti in Comune. La minoranza ha dimostrato ancora una volta di voler strumentalizzare ogni situazione: non cerca di collaborare alla buona gestione della città, ma si preoccupa soltanto di criticare. La prima risposta è la convocazione di un nuovo Consiglio per sabato».

Il sindaco di Imperia Luigi Sappa respinge tutte le accuse e assicura che all'interno della maggioranza non esistono spaccature

Gli fa eco il consigliere Marco Scajola, capogruppo di Forza Italia: «Respingo in maniera totale le accuse delle sinistre. Gli assenti erano lontani da Imperia oppure malati».

Paolo Strescino e Bruno Santini (An) non negano che il numero legale vada garantito dalla maggioranza», ma precisano: «Stigmatizziamo il comportamento irresponsabile di quei consiglieri che con la preordinata e negligente assenza hanno determinato la mancata approvazione del bilancio 2001, fondamentale documento di programmazione». [a. f.]

Sono in programma cori e sbandieratori

Natale sempre più vicino con zampognari e feste

Oggi mercato lungo a Porto Maurizio e una recita per le scuole elementari

Mentre Natale si avvicina a grandi passi, si moltiplicano le iniziative nel segno delle feste. Si va dalle sfilate di Babbi Natale con doni, ai concerti vocali, alla preparazione dei tradizionali presepi.

Come sempre, è molto ricco il programma di Imperia. Oggi, il cinema Centrale accoglie una matinèe per le scuole elementari: la compagnia «Questa è bella» ripropone il recital natalizio «Quell'asino è un bue». L'incasso verrà devoluto a favore del Centro polifunzionale per l'infanzia in difficoltà di Salvador Bahia, in Brasile. Sempre oggi, mercato lungo a Porto Maurizio: si trasforma in un bazar festivo, proseguendo anche al pomeriggio con disposizione del comune.

Da sabato, poi, ripartono le manifestazioni. Alla 14,30, festa «Aspettando natale» in piazza della Vittoria, a cura di Comune e Ludoteca. Dalle 16,30, la seconda circoscrizione farà il giro in costume in via XX Settembre, via Maurizio e via Cascione. Le strade verranno chiuse soltanto per il tempo necessario a far passare l'allegra brigata degli sbandieratori e tamburini di Fivizzano. Si tratta di una novità assoluta per questa zona della città. Sempre sabato, l'amministrazione comunale propone il Duo Tradizionale italiano, zampognari e melodie in tema che attraverseno il centro Oneglia (il 24, gireranno per Porto). Il gruppo musicale sarà affiancato da hostess vestite da Babbo Natale che distribuiranno un pieghevole, a cura dell'assessorato alle Manifestazioni, con tutte le iniziative. Sabato, alle 21, la chiesa di San Giovanni accoglierà il concerto del «Sacro Giubileo 2000». L'Ensemble Orchestrale e Corale delle Alpi del mare, in collaborazione con l'Orchestra sinfonica del Piemonte, proporrà «Gli inediti della Cattedrale di Malta» (Axoperdi), l'Inno al Santissimo Crocifisso e l'Oratorio del Giubileo, scritti dal compositore imperiese Lucchino Belmonti. Di scena, anche il Coro voci bianche di Marsiglia e il coro «Avner Scudry» di Nizza. Sempre dal 23, scatta l'attracco gratuito garantito dall'Imperia Mare alle imbarcazioni in transito a Porto Maurizio.

Domani alle 21, nella chiesa parrocchiale di Diano Marina, canti natalizi e del folklore di varie nazioni con il Coro Mongioje, diretto da Luisa Guglieri. Il comprensorio commerciale «Ipervalle», tra Imperia e Pontedassio, festeggia il Natale con varie attrazioni: domani sera, appuntamento con il «Mangiafuoco», mentre sabato ci saranno numeri di micromagia e clownerie.

Intanto, a Valloria di Prelà, si sta preparando il presepe, allestito in una stalla nella piazza della frazione, che per l'occasione illuminerà le «porte dipinte», in modo da permettere anche le visite notturne. Dal 24 aprirà pure il presepio di Pianavia.

DIANO MARINA

La seduta alle 21

Questa sera il Consiglio sul bilancio

DIANO MARINA. Il sindaco, Andrea Guglieri, ha ritenuto opportuno convocare il Consiglio comunale in seduta ordinaria e seduta pubblica alle 21.

Dopo le comunicazioni di rito del sindaco, verranno trattati alcuni importanti argomenti, anche alla luce di recenti avvenimenti.

Ci sarà, oltre alla lettura e all'approvazione dei verbali delle sedute precedente del 9 novembre, la discussione sulla variazione al bilancio di previsione 2000 con l'accertamento di maggiori entrate. Inoltre dovranno essere esaminati e approvati il bilancio di previsione per l'esercizio 2001, il bilancio pluriennale per il triennio 2001-2003 e la relazione previsionale e programmatica.

Si parlerà inoltre dell'autorizzazione all'esercizio provvisorio per il 2001 e dell'interpretazione autentica del regolamento Palavela. Un Consiglio comunale dunque di esterma importanza prima delle vacanze natalizie. [e. bac.]

Sue tracce in Riviera

Ora a Lisbona il giovane scomparso

DIANO MARINA. E' stato trovato ieri a Lisbona Denis Cagliarano, il ragazzo di 18 anni scomparso da casa nel Veronese il 7 dicembre, la cui auto era stata trovata sul lungomare di Diano Marina. Martedì sera, anche la trasmissione di Raitre «Chi l'ha visto?» aveva lanciato un appello per il suo ritrovamento. Il giovane, che ha bisogno di cure, era notevolmente deperito. Probabilmente, era diretto a Fatima (è un ragazzo molto religioso, e i parenti avevano ipotezzato che potesse aver raggiunto Lourdes).

E' stata la polizia portoghese ad avvertire i vigili urbani di Daino Marina, che si erano occupati del caso, restituendo ai familiari di Denis la sua Renault 5 con vari effetti personali. Era stato ormai accertato che Denis avesse lasciato l'Italia: il 7 dicembre, un tassista ventimigliese l'aveva accompagnato fino ad Antibes. In pegno, come pagamento, gli aveva lasciato un orologio.

La sua storia, per fortuna, si è conclusa nel migliore dei modi: adesso potrà passare le feste con mamma Elena e la sorella Giovanna, a Venera. [e. f.]

SKIPPER DI «LUNA ROSSA» IN VISITA

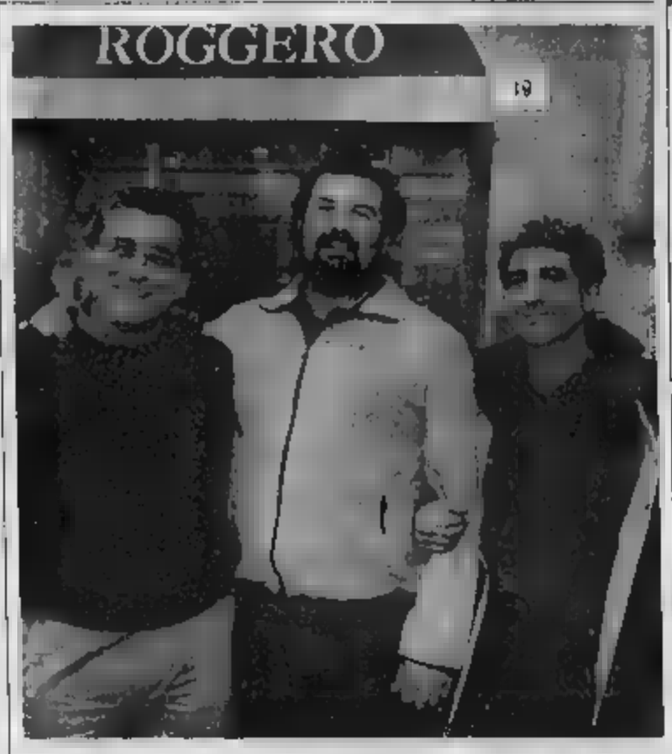

Massimo Galli ospite in Riviera

Anche se Luna Rossa è stata la grande assente all'ultimo raduno di velieri d'epoca a Imperia, uno dei «magnifici» del suo equipaggio si è voluto far perdonare, facendo visita al Ponente. Nella foto il «coffee grinder» (questo il suo ruolo sulla barca regina delle regate) Massimo Galli, dello Yacht club di Chiavari, è ritratto al centro. Al suo fianco, due organizzatori del raduno imperiese: Daniele Massimo Roggero (Assonautica) e Daniele Cimino. [b. v.]

LAVORO

Nuove assunzioni al Comune di Imperia

L'Amministrazione comunale di Imperia ha fatto richiesta di avviamento a tempo determinato 13 cuochi, un aiuto cuoco e un bidello. Gli interessati dovranno presentarsi mercoledì 27 dicembre dalle 8.30 alle 12.3 al Centro per l'Impiego di Imperia, in via Argine Sinistro 172. [a. b.]

OLIO

I prezzi dell'extravergine ancora stabili

Anche nell'ultima settimana i prezzi all'ingrosso dell'olio extravergine di oliva di produzione locale sulla piazza di Imperia sono rimasti stabili. Il prodotto con acidità fino allo 0,5 per cento è stato pagato, infatti, dalle 9 alle 16 mila lire il chilogrammo, come sette giorni fa. [a.b.]

CONCORSO

La Marina arruola 287 marescialli

La Capitaneria di Porto di Imperia rende noto che sulla Gazzetta Ufficiale n.96 del 12 dicembre scorso è stato pubblicato un bando di concorso per l'ammissione di 287 allievi marescialli della Marina Militare e delle Capitanerie di Porto. Maggiori informazioni potranno essere richieste telefonando al numero verde 800-862032. [a. b.]

ANZIANI

Iscrizioni per la comunità alloggio

Scadono domani alle 12.30 i termini per la presentazione delle domande per ottenere un posto nella comunità alloggio comunale di Padri Minimi a Oneglia. La struttura potrà ospitare non più di nove anziani. Perinformazioni telefonare allo 0183-7014183. [a. b.]

TELEFONI

Problemi oggi per per chiamare l'ospedale

Oggi, dalle 15 alle 16 circa, telefonare all'ospedale di Imperia sarà problematico. Per urgenti riparazioni al centralino la Telecom dovrà disattivare provvisoriamente la linea. [b. v.]

«Bisogna rivedere il piano regolatore»

Ci sono volute ben tre inondazioni in pochi anni, nel Ponente Ligure, perchè, finalmente, si cominciasse a comprendere che esse non sono l'effetto delle canne tagliate per le insistenze degli ambientalisti, desiderosi di salvare due palombelle d'acqua, nè della loro opposizione (più che sacrosanta) di asportare la ghiaia dal fiume e neppure dell'eccezionalità dei fenomeni. L'imponenza di questi ultimi, riscontrata già da qualche anno, rende evidente che siamo di fronte a probabili cambiamenti climatici. Lo dice la scienza, non l'ambientalismo nostrano, quindi non si può pensare di ignorare questo dato, sperando in una periodicità caratterizzata da lunghi intervalli. Tuttavia non si può neppure ignorare l'opera nefasta dell'uomo, poichè pure in presenza di piogge intense, un certo margine di sicurezza avrebbe comunque dovuto esserci. La presenza umana è stata da lastre di cemento ovunque (Sanremo è forse tra i peggiori esempi di Ponente), da costruzioni degli alvei, da opere pubbliche e private non rispettose dell'assetto idrogeologico, aggravano la situazione resa ancora più precaria dall'abbandono delle campagne e delle colline: le fasce si sgretolano, i rii si riempiono di terra, nulla più trattiene la pioggia nella sua rapida corsa verso i torrenti. E' ora che si rifletta su tutto questo e non si aspetti l'oblio per continuare come prima; occorrono finanziamenti; se necessario si dovranno abbattere ostacoli artificiali e parecchi cittadini. Occorre soprattuto la volontà di porre rimedio, volontà che manca da troppo tempo e che perciò ha facile la previsione di catastrofi. Le città sono mesi piene di cartelli della campagna elettorale: non ne abbiamo visto alcuno che prometta attenzione per l'ambiente. Alla luce di tutto questo, Italia Nostra chiede la revisione del piano regolatore, troppo condiscendente il cemento, l'unico segno che potrebbe far credere in un'inversione di tendenza. Cordiali saluti.

Alfonso Sista e Maurizio Fusco, Italia Nostra Imperia.

«Perchè quest'anno non c'è il presepio»

I membri del Comitato del presepio di Tavole, nel rispetto di tutti coloro che si sono sempre recati a visitare Tavole e il suo presepio nel periodo natalizio, comunicano che quest'anno non hanno voluto allestire la rappresentazione della Natività per motivi interni alla comunità del paese. Sono anche dispiaciuti per quei tavolesi che si sono sempre entusiasmati per la loro buona volontà, ma sono fermamente convinti e sicuri che la loro decisione era l'unica soluzione da scegliere. Ricordiamo, inoltre, e invitiamo tutti gli amici della frazione e i turisti alla messa di mezzanotte, celebrata da don Antonello Dani, alla quale seguirà degustazione di dolci natalizi.

Comitato del Presepio, Tavole (Prelà)

Preghiamo i lettori di essere sintetici e preferibilmente inviare testi dattiloscritti. Le lettere prive di firma leggibile, indirizzo e recapito telefonico non saranno pubblicate.
L'articolo va inviato a:

LA STAMPA
Redazione di Imperia
via Alfieri 18, telefax: 0183.273.106,
e-mail: imperia@lastampa.it
oppure di Roma 176, telefax: 0184.500.765
e-mail: sanremo@lastampa.it

AMBULANZE (tutta la provincia)

118 Imperia Soccorso

AUTOAMBULANZE

(numero unico anche per Imperia). Bordighera: tel.0184 - 262.525. Vallecrosia: t. 0184 - 295.455. Cervo: t. 0183-408226. Diano: t. 0183 - 494.112. Dolceacqua: t. 0184 - 206.878. Ospedaletti: t. 0184 - 684480. Pieve: t. 0183 - 36.377. Pontedassio: t. 0183 - 279.700. Pornassio: t. 0183 - 325.132. Taggia: t. 0184 - 476365. S. Stefano: t.0184-486.000. Sanremo: t. 0184 - 507710; 0184 - 505.050. Arma: tel. 0184 - 41.444. Ventimiglia: tel. 0184-351.175; 0184-232000.

ASSISTENZA

Telefono Amico: tel. 0183-298.460. Ore 16-24. Numero verde 800.515224.

FARMACIE DI TURNO

Le farmacie restano aperte dalle 8 alle 12 e dalle 16 alle 19,30 escluso quelle di turno diurno e notturno. Imperia: Novaro, via Bonfante 64-66 tel. 83283723, Mesco, via Cascione 148, 018361167. Marino, via Cavalotti 175, tel. 0184509375 Farmacie che assicurano la reperibilità in provincia: Diano-Cervo-S. Bartolomeo, notturno compreso-rio: Novaro, via Diano Castello 50, telefono 0183 494770 494745 (Diano Castello) Arma di Taggia: Del Torto, via San Francesco, 10 telefono 018443590 (Arma) Bordighera-Vallecrosia: Facì, via Vittorio Emanuele 222, telefono 0184261421 (Bordighera) Ventimiglia: Lupo, Corso Genova 66/a 0184293295. Farmacie in altri centri della provincia (Elenco non tiene conto di eventuali turni): Camporosso: Manissaro, v. V. Emanuele 62, tel. 0184286191. Dolceacqua: Munistoro, p.za Matteotti 2, telefono 0184-206.133. Ospedaletti: Marcoz, v. Matteotti 106/108, tel. 0184-688.015. Pieve: Cappi, Corso Ponzoni 70, telefono 0183-36.209. Pontedassio: Nuvoloni, piazza Nino Bixio 42, tel. 0184-485.754 Santo Stefano: Nuvoloni, piazza Cavour 14, telefono 0184-485.882.

Emanuele ed Angela Guglielmi partecipano commossi al dolore di Emanuela e Lorenzo Giordano per la scomparsa del caro papà

Domenico Bassignana

— Bari, 20 dicembre 2000.

La Direzione, i Dipendenti ed i Collaboratori tutti della Gi.Pi.Elle Puglia sono vicini ad Emanuela e Lorenzo Giordano per la scomparsa del caro papà

Domenico Bassignana

— Bari, 20 dicembre 2000.

PIEVE DI TECO

Mercato dell'usato

Domenica 31, nel centro storico di Pieve di Teco, è in programma il mercatino dell'antiquariato e dell'usato. Le bancarelle provenienti da tutta la Liguria, Piemonte e dalla vicina Francia saranno disposte sotto i portici di corso Ponzoni, spesso teatro di queste iniziative. [a. b.]

CERVO

Le ginnastica cinese

Nella palestra di via Steria (vicino al campo di calcio) a Cervo si svolgono corsi di «Qi-gong», ginnastica cinese per il mantenimento e miglioramento della salute. Per informazioni è necessario telefonare allo 0183-408297. [a. b.]

DIANO MARINA

Corsi di fitboxe

Palestra «Dinamica» di via Capocaccia 33 a Diano Marina, propone corsi della specialità di «fitboxe», difesa personale e massaggio tonico rilassante. Per ricevere più dettagliate informazioni è necessario rivolgersi allo 0183-43073. [a. b.]

PERINALDO

Museo cassiniano

Escluso domenica è sempre aperto a Perinaldo, in piazzale Sant'Antonio, nel palazzo del Comune, il Museo Cassiniano. Nelle sale sono esposti documenti e fotografie relative alla vita e alle opere dello scienziato Giandomenico Cassini e di figlio. L'ingresso è libero. L'orario di visita è fissato dalle 9 alle 14. [a. b.]

IMPERIA

La «leva calcistica»

L'U. S. Imperia promuove la leva calcistica per il settore giovanile. Si reclutano Allievi dalla classi '84 e '85, Giovanissimi '88 e '87, Esordienti dal '88-'89, Pulcini dal '90-91 e «Primi calci» del '92-93 e '94. Per altre informazioni telefonare allo 0183-767925. [a. b.]

IMPERIA

Un pullmino per l'Anffas

Sabato, nella sede dell'Anffas in via Artallo 151, il Lions club Imperia La Torre donerà un pullmino all'associazione per disabili. La cerimonia si terrà alle 16. [a. b.]

Alla manifestazione ha aderito solo il 35% degli studenti e continua il valzer dei docenti

Scuola, uno sciopero a metà

Ieri corteo per le strade di Imperia

Angelo Basso
IMPERIA

Ancora forti turbolenze nel pianeta scuole in provincia di Imperia. Dopo gli scioperi dell'ultimo periodo del personale docente, insoddisfatto delle retribuzioni, ieri, per contestare la riforma dei nuovi cicli scolastici, hanno disertato le aule nel capoluogo gli studenti delle medie superiori. Lo sciopero non è riuscito appieno: ha aderito alla manifestazione soltanto il 35 per cento circa degli alunni. Più in dettaglio all'Itc 75 su 230 iscritti, al Nautico 19 su 153, all'Ipc 87 su 214, allo scientifico 186 su 470, al Classico 37 su 97, alle Magistrali 300 su 408, all'Ipsia, dove si è registrata la percentuale più alta 208 su 227, al tecnico Ruffini 324 su 635.

Dicono al Provveditorato agli studi: «In effetti la manifestazione non ha avuto un'adesione totale ed è stata, peraltro, decisa in termini brevi, quasi improvvisi».

Le lamentele, però, all'interno del mondo scolastico in provincia di Imperia giungono anche dalle famiglie e dai sindacati. In questi giorni una decina di insegnanti ha perso il posto perchè le loro cattedre sono state assegnate, con grande ritardo rispetto ai tempi previsti, ai nuovi immessi in ruolo. Altri insegnanti in questi giorni stanno ricevendo gli incarichi a tempo determinato e andranno a rilevare i posti attribuiti a inizio d'anno ad altri colleghi.

Commenta la segretaria provinciale dello Snals, Maria Lina Rondelli: «Sta accadendo quanto avevamo preannunciato alla fine della scorsa estate. Stiamo di nuovo vivendo il dramma del valzer dei docenti con il risultato che non solo ci sono colleghi che sono costretti a lasciare il posto di lavoro ma anche gli alunni, che hanno iniziato progetti didattici con un insegnante, si ritrovano a doversi riambientare con i nuovi arrivati. Tutto questo non fa assolutamente bene alla scuola».

Lo Snals, contrariamente a quanto affermato dai sindacati confederali, non è affatto contento dell'accordo stipulato da Cgil, Cisl e Uil con il Ministro della Pubblica Istruzione per mezzo del quale il personale della scuola ha otteNuto circa 300 mila lire al mese di aumento. Aggiunge la segretaria Rondelli: «VoLevamo stipendi alliNeati con quelli dei colleghi europei, l'accordo stipulato tra il Governo e i sindacati confederati è stato un duro colpo di cui che condanniamo. Vedremo in seguito quale dovrà essere il nostro comportamento e quali proteste organizzeremo ancora».

ELEZIONI: VINCONO GLI AUTONOMI

Anche il personale della scuola ha eletto, all'interno delle 37 istituzioni scolastiche esistenti in provincia, le Rsu (Rappresentanze sindacali unitarie), i nuovi organismi rappresentativi già presenti in tutti gli altri enti pubblici, una sorta di «commissione interna» legittimata ad esprimersi sugli organici, sulle materie disciplinari, sui mansionari e ogni altra problematica che riguardi il personale dipendente. La vittoria dello Snals, il più forte sindacato autonomo della scuola, è stata netta. Le percentuali, infatti, parlano chiaro. Lo Snals ha ottenuto il 55, 7 per cento, la Cgil il 19, 5, la Cisl il 16,5 e la Uil il 7,3 per cento. Complessivamente lo Snals ha ottenuto 64 seggi contro i 18 della Cgil, i 18 della Cisl, i 7 della Uil e l'unico seggio conquistato dai Cobas. Dice la segretaria dello Snals Maria Lina Rondelli: «Il nostro è l'unico sindacato presente in tutte le 37 Rsu del territorio». [a. b.]

Il corteo degli studenti che ieri mattina hanno contestato la riforma della scuola

A Camporosso

Tira petardo e ferisce extracomunitario

VENTIMIGLIA. Un extracomunitario è stato trasferito all'ospedale di Savona a causa delle gravi ferite riportate ad una mano a seguito dell'esplosione di un botto. E' accaduto ieri pomeriggio in piazza Eroi Camporossesi, nel centro storico di Camporosso. I carabinieri di Ventimiglia hanno già fermato un pensionato di 70 anni che ha confessato di aver lanciato il petardo ma non era sua intenzione ferire l'extracomunitario.

Salah M., 50 anni, residente a Ceva, in provincia di Cuneo, con regolare permesso di soggiorno, stava camminando per strada quando il piccolo ordigno gli è finito in una borsa a tracolla. Ha tentato velocemente di disfarsene ma è scoppiato quando lo ha preso in mano, provocando ferite guaribili in venti giorni.

Il pensionato, che aveva altri quattro botti, rischia ora una denuncia per lesioni colpose. E' il primo ferito per i botti in provincia. [d. bo.]

Sanremo, ieri gli interrogatori dei giovani arrestati dalla polizia

Commando delle bombe a mano La banda con solo due esecutori

SANREMO

Raffica di silenzi sugli attentati a «Autopiemme». L'interrogatorio di garanzia di Davide Ventre e di Luca Zagari, di 26 e 23 anni, arrestati martedì dalla polizia per le bombe a mano lanciate contro la concessionaria di via Galilei il 5 e il 9 agosto del '99, ha visto infatti gli indagati avvalersi della facoltà di non rispondere. Ventre e Zagari, tutelati dagli avvocati Luigi Patrone e Stefania Lombardi, sono comparsi ieri mattina di fronte al giudice per le indagini preliminari Eduardo Bracco che ha accolto le richieste di custodia cautelare in carcere chieste dal pubblico ministero Vittore Ferraro. La giornata di ieri ha permesso inoltre di chiarire meglio la vicenda: solo Davide Ventre e Luca Zagari sono stati infatti arrestati per la detenzione delle bombe a mano (classificate come armi da guerra) e per danneggiamenti. Il fratello di Davide Ventre, Kristian, di 27 anni, è in carcere per una pena definitiva per rapina (un colpo che risale al '91), è stato invece raggiunto dalla misura cautelare in relazione ad una minaccia a mano armata legata ad una non meglio precisata questione sentimentale. Gli atti dell'inchiesta condotta dalla polizia giudiziaria del commissariato di Sanremo e dalla Squadra Mobile della questura di Imperia è ancora coperta da riserbo e, a quanto gli investigatori sarebbero a caccia del reale movente del presunto piano estorsivo nei confronti di Giuseppe Pino Scordato, il titolare della concessionaria di auto di via Galilei.

L'accusa ha delineato come inquietante il fenomeno legato da una parte all'attentato e dall'altra alla disponibilità di armi da parte dei due appartenenti alla famiglia Ventre (bombe a mano e pistole). Kristian Ventre, sempre difeso dall'avvocato Luigi Patrone, nell'interrogatorio di garanzia avrebbe invece ammesso la «discussione» avuta per una ragazza escludendo però, da parte sua, l'utilizzo di qualsiasi arma. Le istanze di scarcerazione sembrano affidate all'eventuale discussione del caso di fronte al Tribunale del Riesame di Genova. Le indagini, intanto, proseguono su tutti i fronti. La polizia, in particolare, sta cercando di ricostruire come Davide Ventre possa essere entrato in possesso delle bombe a mano di fabbricazione Jugoslava.

L'indagine indiziaria non ha portato, nel corso delle perquisizioni domiciliari, al ritrovamento di elementi probatori, un fattore che sembra ridurre margini di manovra alla difesa. [g. ga.]

A Ventimiglia rigida applicazione della legge, rimandati ai mittenti i doni natalizi

«Panettoni? No grazie, siamo vigili»

Il regolamento vieta agli agenti di accettare regali

Per i vigili urbani un Natale austero

Daniela Borghi

Nessun regalo di Natale per i vigili urbani. Sono tornati al mittente i trenta panettoni che l'Italgas aveva inviato agli agenti della polizia municipale.

E' questa la prima applicazione del nuovo regolamento del Corpo della polizia municipale di Ventimiglia, che è stato approvato di recente, che ha sostituito quello datato 1962 e che è entrato in vigore l'altro giorno.

Tra le norme previste dal documento c'è anche l'impossibilità di accettare regali da singoli, che potrebbero essere interpretati come un tentativo di corruzione degli agenti. Per questo motivo l'agente Elvio Bonsignore l'altro giorno, quando ha visto i fattorini che recapitavano i doni natalizi, ha subito fatto fare «dietro front» ai panettoni. Il regolamento è applicato in modo rigoroso, forse fin troppo, secondo il giudizio di alcuni, le disposizioni del comandante, il dottor Eraldo Cassini. E' tassativamente vietato, infatti, accettare regali destinati a singoli agenti, ma anche a tutto il Corpo.

In seguito, quando si è appurato che non era un privato, ma una ditta ad offrire i doni, di valore non compromettente per tutti i vigili indistintamente, si è scoperto che potevano essere accettati.

Il caso segue di alcuni anni quello con protagonista l'allora sindaco del centro-sinistra, Claudio Berlengiero. All'inizio del suo mandato il primo cittadino ordinò ai dipendenti comunali di non ricevere alcun regalo. Da allora non si è più parlato di casi del genere, fino all'altro giorno. Il nuovo regolamento dei vigili urbani dispone rigorosi principi generali di condotta per gli agenti, che devono rispettare il «massimo decoro» e dare del «lei» ai cittadini. Il codice comportamentale contiene anche chiari riferimenti alla partecipazione dei vigili alle attività sociali: possono aderire soltanto a sodalizi «no-profit», tipo associazioni umanitarie e di beneficenza, mentre non possono aderire gruppi che redigono un bilancio a fine anno, come la maggior parte di quelli sportivi. Nel primo caso, comunque, bisogna darne comunicazione al comandante.

Le previsoni dell'Onaoo

Per l'extravergine una produzione eccellente da record

IMPERIA

Si prevede un abbondante raccolto di elevata qualità per l'olio dell'annata 2000/2001. Lo sostiene l'Onaoo, l'Organizzazione nazionale assaggiatori olio d'oliva. «Gli oltre produttori iscritti all'albo degli olivicoltori a Dop (Denominazione di origine protetta) assicureranno una produzione certificata che si attesterà intorno a diecimila quintali di olio extravergine d'oliva Dop Riviera dei Fiori certificato dalla commissione di assaggio».

L'Onaoo coglie l'occasione anche per tornare sull'argomento dell'etichettatura. A tale proposito, l'organizzazione afferma che la normativa relativa alla Dop, introdotta dal regolamento Cee, è vincolante anche per il nostro Paese: «Tale disposizione - afferma l'Onaoo - assicura che tutta la filiera produttiva di un determinato prodotto, dal frutto alla bottiglia, avvenga in una particolare e determinata area riconosciuta in uno specifico disciplinare di produzione. In Italia sono oltre 20 le Dop riconosciute: dal Riviera Ligure all'Umbro, al Garda. L'olio extravergine di oliva della Liguria ha ottenuto l'ambito riconoscimento di Dop con la seguente denominazione "Riviera Ligure" con menzione geografica aggiuntiva "Riviera dei Fiori". Questa menzione è riservata all'olio extravergine di oliva ottenuto dalla varietà di olivo Taggiasca per almeno il 90 per cento e la raccolta delle olive - grazie all'inverno mite dalla Riviera - deve essere effettuata entro il 31 marzo di ogni annoo». [e. bac.]

AN1752

VENDITA

PROMOZIONALE

ad esaurimento merce

presso Gioielleria

Currado

Corso Imperatrice, 25 - SANREMO

Cedesi attività -- Cedesi locali

Successo della sottoscrizione de La Stampa e del Tg5 a favore delle popolazioni colpite dall'alluvione

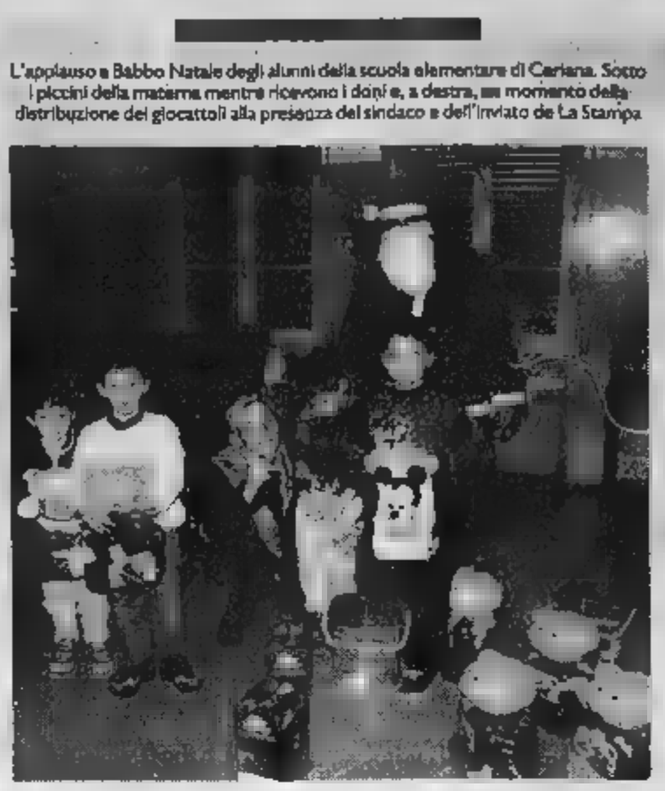

L'applauso a Babbo Natale degli alunni della scuola elementare di Ceriana. Sotto i piccini della materna mentre ricevono i doni e, a destra, un momento della distribuzione dei giocattoli alla presenza del sindaco e dell'inviato de La Stampa

Torna il sorriso sul volto dei bimbi di Ceriana

Babbo Natale ha portato giocattoli e un'aula computer

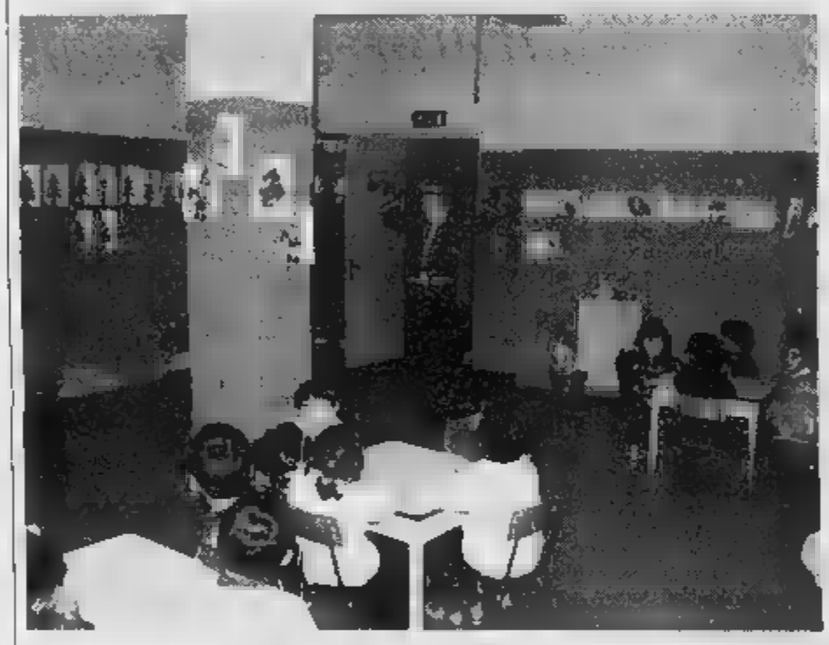

L'improvviso arrivo di Babbo Natale (in alto) nell'aula ricavata nella palestra delle medie dove sono stati ospitati i bimbi della materna. Qui a fianco le alunne delle elementari con i doni ricevuti e nella foto in basso ancora giocattoli per i più piccini ancora increduli per l'inattesa strenna natalizia

Gian Piero Moretti

CERIANA

Babbo Natale è arrivato a Ceriana con qualche giorno d'anticipo con una gerla carica di doni per i bambini della scuola materna e delle elementari. Bambole, automobiline, costruzioni, orsacchiotti di peluche, telefonini parlanti e tanti altri giochi, per i più piccini. E una nuova sala computer per i ragazzi della scuola media che verrà realizzata entro tempi brevissimi perchè non si perda la suggestione dell'atmosfera natalizia. Un Babbo Natale senza renne e senza slitta che aveva il volto di tutti i lettori de La Stampa e dei telespettatori del Tg5, che hanno partecipato alla sottoscrizione a favore delle popolazioni colpite dalla tremenda alluvione dello scorso novembre. Ceriana è uno il centro della Liguria che ha pagato il prezzo più elevato, anche in termini di vite umane. Le frane hanno devastato il centro del paese, hanno sventrato case, distrutto strade, cambiando addirittura la fisionomia del paesaggio e spazzando via cose e ricordi.

E' trascorso quasi un mese dalla tragica alluvione, ma le ferite sono ancora aperte e testimoniare la sofferenza e i disagi dei 1300 abitanti dell'antico borgo. I bambini, proprio per l'innocente inconsapevolezza della gravità dell'evento, sono forse quelli che hanno sofferto di più. E il Babbo Natale che ieri ha portato i doni della Fondazione Specchio dei Tempi de La Stampa, ha voluto testimoniare ai piccoli protagonisti e vittime dell'alluvione che la gente della Liguria, e non solo di questa terra, è vicina, non li ha dimenticati. Un dono, un momento di gioia che i più piccini hanno manifestato con i loro sorrisi, correndo dal Babbo Natale, più o meno reale, che li aspettava nella loro scuola. Prima i 24 alunni della scuola materna, poi i 41 delle elementari. A piccoli gruppi, tenendosi per mano, hanno scelto i doni. In un attimo la naturale timidezza ha lasciato spazio alla gioia. Hanno scelto il giocattolo preferito poi sono corsi via tenendoselo stretto al petto. A scuola, alle maestre, c'era anche Bruna Rebaudo, il sindaco-coraggio di Ceriana. Dopo distruzione, tanto dolore, finalmente tanti faccini sorridenti. Ha chiamato tutti i bambini per nome, ha voluto posare con loro, li ha accarezzati come una mamma. E le è spuntata una lacrima.

Nessun giocattolo per i ragazzi delle medie. L'inviato de La Stampa ha spiegato che con i fondi della sottoscrizione verrà realizzata all'interno della scuola una aula dotata di computer e tutta l'attrezzatura informatica necessaria per poter adeguare l'attività didattica alle esigenze una realtà che ormai non può fare a meno di queste nuove tecnologie. Un'aula che fra qualche anno verrà poi utilizzata dagli alunni che frequentano le elementari.

La sottoscrizione ha raggiunto la quota di 13 miliardi. Sei sono già stati stanziati per opere di ricostruzione già decollate. Gli altri verranno spesi dalla Fondazione Specchio dei tempi, per progetti mirati. In particolare nel campo della scuola e degli anziani per aiutare quei Comuni ed enti pubblici che l'alluvione ha messo in ginocchio. Ma che non vogliono arrendersi. Come Ceriana dove da quasi un mese tutti si sono rimboccati le maniche per ridare al paese una parvenza di normalità.

Nella foto di Manrico Gatti, qui sopra, gli alunni delle medie che potranno studiare in un'aula computer finanziata dalla Fondazione Specchio dei tempi de La Stampa. Sotto due momenti della distribuzione dei doni ai bimbi della materna. In basso il regalo offerto dai piccini a Babbo Natale

In tutto Specchio dei tempi ha raccolto tredici miliardi che verranno interamente destinati alla ricostruzione

Attimi di gioia per i piccoli vittime inconsapevoli del disastro che ha portato in paese lutti e distruzione

Sì al 20% delle quote con statuto modificato, stasera niente voto in Consiglio

Casinò, la Provincia chiede di più

Vuole contare nelle scelte della spa di gestione

Silvana Mazzocchi

SANREMO

Sì all'acquisizione del 20% delle quote della costituenda spa di gestione della casa da gioco, ma solo dopo alcune modifiche allo e alla convenzione. Per ridurre al massimo il rischio d'impresa e per contare di più all'interno della società. Sono le condizioni dettate, un po' a sorpresa, dalla Provincia sull'«affaire-casinò». Vincoli che hanno turbato l'Amministrazione comunale, già alle prese con contrasti interni sull'argomento, a poche ore dal Consiglio convocato proprio per discutere del futuro della principale azienda cittadina. L'appuntamento è fissato per le 19,30 di oggi, ma non si approderà ad alcun voto sotto l'albero di Natale.

La presa di posizione della Provincia non fa che rafforzare la decisione già assunta martedì di limitare l'esame della pratica «Casinò spa» a una relazione dell'assessore incaricato Claudio Bagnoli, accanto alle dal sindaco Giovenale Bottini sull'incontro a Roma il ministro dell'Interno, Enzo Bianco. Del voto sulla spa e riparlerà dopo le feste.

Nell'attesa, l'Amministrazione deve fare i le garanzie richieste dalla giunta provinciale, fra l'altro dello stesso colore politico (Polo). L'esecutivo presieduto da Gabriele Boscetto, su proposta dell'assessore Massimo Donzella ritiene «opportuno confermare la volontà della Provincia di aderire alla costituenda società acquisendo il 20% del capitale», ma nel contempo rileva «la necessità di apportare alcune modifiche alla bozza di statuto, al fine di evidenziare la partecipazione della Provincia alla società in questione e di tutelarne gli interessi». In pratica, si richiedono precise garanzie a fronte del rischio d'impresa per i soci di minoranza.

Ciò sulla scia di una relazione firmata dal segretario generale e dal ragioniere capo sugli aspetti economici-finanziari legati alla convenzione che regolerà i rapporti tra la spa e il Comune, proprietario del casinò e a sua volta destinatario dell'80% delle quote. «Trattandosi di una società tra due soli enti pubblici - scrivono i dirigenti -, non orientata a produrre utili, non è giustificato il rischio di perdite e di conseguenti ricapitalizzazioni. Mentre il Comune di Sanremo farebbe fronte a tale evenienza con gli introiti della casa da gioco, così non potrebbe fare la Provincia, che non può disporre di fondi turistici in fase di anteripartos».

Le slot machines continuano ad essere la punta di diamante degli incassi del casinò

E giù con le cifre. La convenzione garantisce al Comune una somma non inferiore a 69 miliardi milioni per il 2001. «A fronte di un costo di circa 70 miliardi e mezzo - spiegano - la società deve introitare il primo meno di 137 miliardi. Somma alla portata, tenendo conto degli introiti degli ultimi esercizi. Ma ogni imprevisto che influisca sul gettito graverebbe sul «store». Secondo i dirigenti della Provincia esiste un secondo fattore di rischio: «La possibilità di coprire gli oneri di gestione con la percentuale riservata al concessionario». Ciò tenuto conto che, almeno nella prima fase, comprimibili i costi del personale (oltre 62 miliardi) e delle imposte (5 miliardi). L'allarme potrebbe scattare se gli incassi dessero sotto quota 150 miliardi, il nuovo record che dovrebbe essere raggiunto a chiusura del 2000.

Tra le modifiche allo statuto richieste, la possibilità per la Provincia di nominare consigliere d'amministrazione (contro i 2 del Comune) con la carica di vicepresidente e un membro del collegio sindacale, e d'incidere nelle delibere importanti (oggetto sociale, variazione di capitale ecc.) con la validità del voto dichiarata solo in presenza «di tanti soci che rappresentino almeno l'81% del capitale sociale». In pratica, da solo il Comune non potrebbe decidere nulla.

La nuova struttura sociale verrà inaugurata sabato

Il vescovo apre a Taggia la prima «casa-famiglia»

Roberto Basso

Il sogno di don Santino Guglielmi, il sacerdote deceduto la primavera scorsa e che fu parroco di Taggia per quasi 40 , della creazione una casa-famiglia per ragazze madri, si è avverato. Sabato alle 15,30, infatti, il vescovo Giacomo Barabino, unitamente al sindaco Barla e alle massime autorità della provincia, inaugurerà in piazza Cardinal Gastaldi, in uno dei palazzi storici di Taggia, il Centro di accoglienza per madri in attesa per madri «Miracolo . Un progetto pilota di solidarietà voluto da istituti religiosi e non, con in il Centro aiuto alla vita di Sanremo, alla cui realizzazione hanno partecipato anche club services, associazioni di volontariato, donazioni.

Per ristrutturare i tre piani dell'antico edificio, che per decenni aveva ospitato «Le orfanelle della Madonna Miracolosa», serve più di un miliardo. Si sta lavorando da 4 anni. Ad sono stati spesi più di 500 milioni. Il primo piano è ultimato e abitabile. Il secondo e il terzo lo saranno il prossimo anno. Il centro «Miracolo della vita» potrà ospitare, in mini appartamenti, completamente indipendenti, autonomi e dotati di tutti i servizi, 12 mamme senza fissa dimora e mezzi, con i loro bimbi. Sabato 23 dicembre, dopo il simbolico taglio del nastro inaugurale, il vescovo consegnerà le chiavi del primo mini-alloggio. A riceverle sarà ragazza straniera, una giovanissima del sud America, nata in Equador. La sua, come quella di tante donne sfortunate, è una storia triste, fatta di sofferenze, di incontri sbagliati. E' una ragazza-madre, i giorni della gravidanza sono già compiuti. «Il bimbo - ha detto la ginecologa - potrebbe nascere da un momento all'altro. Sia la mamma che il figlio stanno bene». A Taggia molti hanno già adottato questa madre-bambina e il nascituro. In tanti, addirittura, sperano che il bimbo nasca la notte Natale. «Sarebbe - dicono - di ottimo auspicio, una specie di benedizione per tutti».

Il vescovo Barabino e rappresentanti dei 15 service che hanno aiutato il centro

A dirigere la casa «Miracolo della vita» è stata chiamata Rita Bertoldo, vice presidente la pedagogista Angela Rottino. In servizio a tempo pieno due educatrici: Sonia Corradi, di Molini di Triora, e Maria Monica Roverio.

PROTESTE

Lamentele per i lavori notturni in Mombello

Raffica di proteste, a Palazzo Bellevue, per cantiere notturno che da qualche giorno è alle prese la sistemazione del complesso semaforico Mombello via Roma. Gli abitanti, per l'uso di compressori e hanno sollecitato l'altra notte l'intervento della Polizia Municipale che, comunque, ha preso atto di una speciale deroga data dal Comune all'appaltatore per procedere agli interventi in modo da non rallentare il traffico durante il giorno. Gli uffici hanno assicurato che verrà effettuato un sopralluogo per verificare l'intensità dei decibel anche se i residenti della zona si dicono perplessi per una strategia operativa che incide e non poco sulla qualità della vita di chi abita nel cuore della città. [g. ga.]

DANNEGGIAMENTI

Sfondate le vetrine del «Virtual Pub» di valle Armea

Atto vandalico, l'altra notte, nei confronti del «Virtual Pub» Valle Armea, sull'Aurelia, locale notturno che ha aperto i battenti poche settimane. I carabinieri indagano sul raid che ha visto una nutrita sassaiola che ha visto finire in frantumi le cinque vetrate dell'esercizio pubblico che affaccia sulla statale. La denuncia è stata presentata dai titolari, Artan Semini, 26 anni, albanese, e da Salvatore Aldobrandi, di 51 anni. [g. ga.]

INAUGURAZIONE

Nuova sala giochi in piazza Colombo

Inaugurazione oggi alle 17, in piazza Colombo 7, Blue Moon. Un locale dove trovano posto numerosi giochi multimediali, modernissimi e di ogni genere. Games non solo per adulti ma anche per bambini, soprattutto simulatori. [m. c.]

Blitz dei carabinieri, in manette italiano

Lo spaccio di hashish nei vicoli della Pigna

SANREMO

Era in regime di libertà vigilata ma è stato sorpreso a spacciare nei vicoli della Pigna e arrestato dai carabinieri. I militari del Nucleo Operativo hanno intercettato l'altra sera Andrea Giordano, 25 anni, originario di Albenga ma residente a Sanremo in via Moduponte. Giordano è stato colto flagranza di reato mentre passava un minimo quantitativo di hashish ad giovane tossicodipendente sanremese. Il «pezzo di fumo», del peso sei grammi, è stato sequestrato dalla pattuglia insieme a 200 mila lire che secondi investigatori sarebbero provento di spaccio. Il do di corso Inglesi ha confermato che Giordano risulta pluripregiudicato sottoposto agli obblighi (firmava volta al giorno il registro in commissariato).

L'arresto dello spacciatore italiano è maturato nell'ambito dei controlli che periodicamente vengono effettuati dai carabinieri nel centro storico della città dei fiori, considerato tradizionalmente una zona a rischio per lo spaccio di droga. Da tempo, comunque, non avveniva a Sanremo un arresto in flagranza di reato per spaccio di hashish, una delle cosiddette «droghe leggere» che secondo i della sanità pubblica hanno un numero costante di assuntori tutte le età e classi sociali. [g. ga.]

Completamente restaurate sul tema del «Grand Prix», le sale giochi del Café de Paris vi accolgono per il vostro più grande piacere, in un nuovo ambiente ludico, pieno di emozioni, evocando le grandi ore dello sport automobilistico di Montecarlo.

LE CAFE DE PARIS
MONTE-CARLO

Slot Machines · Black Jack · Roulette americana · Craps
Informazioni : (377) 92 16 30 00 · www.casino-monte-carlo.com

REGALI

C.so Matuzia 65 • SANREMO tel. 0184660234

PO' DI TUTTO, DI TUTTO UN PO'

DALLA TAGLIA 44 ALLA 54

PUCCI • VULPINARI • MODYVA • BERTA • GABRIELLE
CARLA FERRONI • GIANNA CARRETTI • TERESA BONI

BIJOTTERIA • ARGENTERIA • BOEMIA
SOPRAMMOBILI • PIETRE DURE

Prima Di Spendere Per I Vostri Acquisti Di Natale Non Costa Niente Venirci a Trovare

APERTO LA DOMENICA BUONE FESTE

AL
CENTRO esse
CAMPOROSSO
CAMPOROSSO - VIA TURISTICA, 3 - TEL. 0184 25 56 01

C'è tutto!!

UNICA SEDE IN CAMPOROSSO

...ANCHE IL TUO REGALO DI NATALE!!

L'indagine era scattata dopo l'alluvione: detriti gettati senza criterio

Discariche abusive: 13 denunce

Trovate dai carabinieri lungo gli argini del Roja

Daniela Borghi

VENTIMIGLIA

I carabinieri scrivono al Comune per rimuovere le discariche abusive. I militari li definiscono, per la precisione, «depositi dei rifiuti post-alluvionali», che si sono creati in diverse zone della città in seguito all'ondata di maltempo che ha colpito il territorio frontaliero nel novembre scorso. Accumuli di detriti, inerti, fango, e altro materiali rimosso da cantine, terreni o caseggiati. Sono stati scoperti, nei giorni scorsi, dai militari di Ventimiglia in collaborazione con gli uomini del Nos, il Nucleo operativo ecologico. I carabinieri ora hanno inviato una lettera al sindco Giorgio Valfrè, perchè è di competenza dell'Amministrazione la pulizia delle aree comunali. Chiedono l'intervento del Comune, come previsto dalla legge, per rimuovere questi depositi che non sono estetici e, in alcuni casi, anche antiigienici.

Per il momento non si sono notizie o tracce dei colpevoli, ovvero di coloro che hanno riempito di rifiuti i siti segnalati dai militari e che rischiano di essere denunciati. «Le discariche post-alluvione sono formate, in particolare da lavatrici, frigoriferi e mobili vari. Sono soprattutto oggetti di arredamento che sono stati danneggiati dall'acqua a seguito delle alluvioni che hanno invaso anche le case», spiegano dalla caserma di via Chiapponi.

Queste nuove discariche, che si aggiungono all'elenco di accumuli di rifiuti che interessano da tempo la zona di confine, sono state trovate soprattutto in zona Peglia e lungo tutto l'argine del Roja.

Le conseguenze della forte ondata di maltempo sono visibili anche sulla passeggiata a mare. Basta dare un'occhiata al litorale e si possono cumuli di tronchi e radici di alberi, copertoni, piccoli e grossi oggetti in plastica. Inoltre, in diversi punti dell'arenile tra la spiaggia e l'acqua si è depositata una «fascia» di terra, trascinata dalla piena dei fiumi. Alcuni abitanti e operatori turistici hanno sollecitato l'Amministrazione di intervenire per rimuovere tutti i rifiuti dalle spiagge prima delle vacanze di Natale, per rendere più bello il lungomare. Per quanto riguarda i tronchi e i pezzi di legno, ci stanno pensando alcuni abitanti, che li stanno portando via per alimentare i fuochi dei camini e per realizzare particolari composizioni natalizie.

Ecco un primo bilancio dell'attività contro le discariche abusive dall'inizio dell'anno. I carabinieri di Ventimiglia hanno denunciato tredici persone, sequestrato sei aree e discariche abusive e due usate per la demolizione di automezzi. Alcune di queste avevano una superficie notevole, anche alcune migliaia di metri quadrati. Hanno inoltre contestato diverse violazioni di carattere amministrativo, per un totale di parecchi milioni.

Continuano, intanto, i servizi in borghese davanti alle Poste centrali, per evitare che malintenzionati si avvicinino alle anziane per rubare le pensioni appena ritirate. Sono inoltre previsti controlli anti-rapina nei negozi: l'obiettivo è assicurare la tranquillità a tutte le persone impegnate nello shopping di Natale.

Una della discariche abusive scoperte dai carabinieri lungo il Roja: già 13 le denunce

Vallecrosia: dopo la denuncia di lottizzazioni a rischio

I ds rispondono a Paolino «Speculazioni? Lui sapeva»

VALLECROSIA

L'Ulivo «tuona» contro l'ex vicesindaco Emidio Paolino dopo le dichiarazioni sulle «speculazioni edilizie» di zona Conca Verde. «Mi sembra inusuale che un personaggio che è stato per quindici anni vicesindaco, dica adesso "basta speculazioni selvagge", quando le ha sempre avallate con il suo voto favorevole», afferma il segretario dei Democratici di sinistra, Graziano Balbis. Aggiunge: «Paolino è stato per più di vent'anni in una giunta amministrata sempre dalle stesse persone, ossia dal centrodestra. Mi sembra scorretto, da parte sua, far credere che non era favorevole a tutte queste speculazioni selvagge, che non sono state fatte soltanto in zona Conca Verde, ma anche in altre parti di Vallecrosia».

I Democratici di sinistra vogliono che sia riconosciuta la loro attività di opposizione contro alcuni progetti edilizi. «Noi abbiamo sempre denunciato il degrado, sia di Conca Verde, sia di tutti gli altri luoghi». E tornano a puntare l'indice sull'ex vicesindaco: «Paolino non si può permettere il lusso di criticare speculazioni che ha sempre appoggiato. Non può farsi una verginità dopo che, fino a ieri, è sempre stato il "delfino" dell'ex sindaco Franco Biancheri. Quando si è accorto di non esserlo più, giustamente, secondo il suo punto di vista, l'ha fatto "cadere" dalla sua poltrona di primo cittadino. Niente da dire, a noi sta benissimo. Però, che non vada oltre. Che non dica cose che non sono vere».

Emidio Paolino, dopo aver fatto parte della cordata di consiglieri e assessori che, la scorsa estate, ha rimandato a casa il sindaco Franco Biancheri, ha ora formato una coalizione con Forza Italia e il gruppo «Per Vallecrosia», guidati rispettivamente dagli ex consiglieri Marco Prestileo e Giuseppe Trucchi. Ora l'Amministrazione di Vallecrosia è retta dal commissario prefettizio Francesco Laveglia, ma presto si inizierà a parlare di nuovi candidati. A questo proposito l'Ulivo preannuncia che scenderà in campo con un nome e tutte le carte in regola per contrastare il gruppo di Paolino e, eventualmente, quello di Biancheri che, in un primo tempo, sembrava intenzionato a ripresentarsi.

«A noi spiace che Giuseppe Trucchi avalli certe dichiarazioni, che dovrebbe sfatare - Balbis sull'argomento Conca Verde - Trucchi, ora leader del gruppo "Per Vallecrosia", era stato il nostro candidato nelle ultime elezioni amministrative. Ora ha preferito prendere altre strade, ma va bene ugualmente». [d.bo.]

VENTIMIGLIA INVARIATA L'ICI

Il Consiglio comunale ha deciso di non aumentare l'Ici, che resta al 4,8 per mille sulla prima casa e al 5 per mille sulla seconda. Il Consiglio ha inoltre delegato la giunta di verificare la possibilità di diminuire ulteriormente la percentuale sulla prima casa. Assegnata all'esattoria Sestri Levante, ancora per un anno e mezzo per tre, la riscossione dell'Ici e della Tarsu. E' stata approvata una mozione all'unanimità, presentata da tutti i gruppi consiliari che chiede alla Sestri di abbattere le barriere architettoniche nell'ufficio via Mazzini, eliminando i tre scalini, di aprire l'ufficio anche al sabato e di aumentare il numero di impiegati allo sportello. Discussa anche la proposta delle Poste, quasi uguale a quella della Sestri. «L'unica differenza a favore dell'ultima è l'anticipo dell'80 per cento del totale dell'Ici, di circa dodici miliardi - spiega il vicesindaco Gaetano Scullino, che ha fatto le veci del sindaco Giorgio Valfrè, assente - La proroga del servizio è stata di un anno perchè le Poste si sono dichiarate disponibili ad aprire l'ufficio di Roverino». (d. bo.)

VENTIMIGLIA

Allarme della Confcommercio: «Troppi Vu cumprà»

Merce contraffatta a Ventimiglia tutti i giorni, e non più soltanto il venerdì, in occasione del mercato settimanale. Specialmente in questi giorni di shopping pre-natalizio. E' la denuncia del neo presidente dell'associazione Confcommercio, Anna Bonzano: «E' una realtà grave per la città di confine, ancor più grave se pensiamo che si tratta di un'evasione completa. Bisogna riflettere su tutto ciò che è a monte del mercato della contraffazione. Vengono prodotti articoli in fabbriche non esistenti, con personale non in regola. La catena è composta da tre o quattro grossisti che diventano, a loro volta, rivenditori, fino quando la merce arriva sul mercato del venerdì o su quello che si è formato ogni giorno a Ventimiglia».

VENTIMIGLIA

Lascia il cane senza guinzaglio: è multata dai vigili urbani

I vigili urbani di Ventimiglia sono intervenuti ieri per provvedere nei confronti della proprietaria di un cane di grossa taglia che girava per le vie del centro senza guinzaglio. Sono stati alcuni abitanti a segnalare il caso agli agenti municipali, che sono immediatamente intervenuti. Il cane è di proprietà di una commerciante di articoli sportivi, ed entrava e usciva dal negozio.

VENTIMIGLIA

La Mc Donald's presto aprirà un [illegible]

E' ufficiale: la Mc Donald's «sbarca» a Ventimiglia, e cerca trenta giovani. Il ristorante fast-food sarà aperto in corso Genova 12/35, angolo via Tacito, dietro al distributore di benzina. Servono trenta ragazzi, da 18 a 29 anni, anche al primo impiego. «I nuovi assunti avranno la possibilità di imparare ciascuna delle mansioni previste all'interno del punto di vendita», dice Maria Cristina Guglielmi per la Mc Donald's. Il curriculum vitae va inviato via fax, al più presto, allo 0184/546349, oppure recapitato, con fototessera, al Mc Donald's di Sanremo. [d.bo.]

Bordighera, singolare iniziativa del presidente della Confcommercio

Premiamo chi verrà chiamato Ampelio

Da 43 anni nessuno ha avuto il nome del patrono

BORDIGHERA

Da 43 anni un abitante di Bordighera è stato battezzato con il nome del patrono, Ampelio. Ma c'è di più: nella cittadina si contano soltanto quattro Ampelio, che fanno parte di due dinastie bordigotta, quella dei Verrando e dei Roggeri, e che portano avanti il nome di generazione in generazione. Nessun nuovo acquisto, quindi, tra le altre famiglie di Bordighera. Poca devozione al patrono o scarso gradimento di un nome del passato, ritenuto «brutto»? E' il quesito che si pone il presidente della Confcommercio, Francesco Verrando, che lancia un appello e un premio: «Offro un corredo al primo bambino che sarà battezzato con questo nome prestigioso per la nostra cittadina».

Se il nome fosse in via di estinzione si è scoperto tra anni fa in occasione del cinquantanario del ritorno a Bordighera delle spoglie del santo. «Come Confcommercio volevamo consegnare un riconoscimento a chi portava il nome di Ampelio, pensando di organizzare una grande festa ma quando, all'anagrafe, siamo scoperto che gli Ampelio si contavano sulle dita di una mano, ci siamo rimasti così male che abbiamo più fatto niente», racconta Verrando, che è anche il fratello dell'ultimo Ampelio. E' un apprezzato geologo che ha compiuto 43 anni lo scorso 8 dicembre. Il padre ha voluto ricordare il fratello, nato nel '20 e disperso in Russia. Dopo il geologo, nessuno, a Bordighera, è stato registrato con Ampelio. Gli altri tre Ampelio sono altro Verrando, ex dipendente comunale, cugino di secondo grado, e due Ampelio Roggeri: un dirigente alberghiero a Montecarlo e un ex commerciante, che però si è sempre fatto chiamare «Poldo». Anche lui non gradiva il nome? C'era poi anche una Ampelina, ottantenne, che sembra si sia trasferita da Bordighera. [d. bo.]

L'ultimo battezzato Ampelio, 43 anni

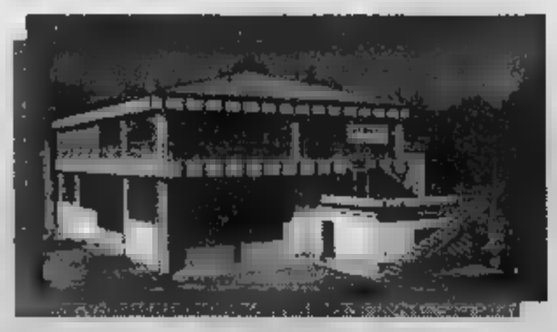

Gilmarmi ...da tempo nel tempo

Lavorazioni di marmi pietre graniti ardesie e quarziti per:

EDILIZIA CIVILE E INDUSTRIALE
TOP BAGNI E CUCINE
ARTE FUNERARIA
ARREDAMENTI

Venite a visitare il nuovo *Showroom di Dego*, dove è esposta la gamma completa dei materiali e delle lavorazioni Gilmarmi.

Siamo aperti dal lunedì al venerdì *dalle ore 9.00 alle ore 18.00*
e al sabato *dalle ore 9.00 alle ore 12.00*

Laboratorio ed Esposizione:
Via Frassati, 3 - DEGO (SV) - Tel. 019 57111 - Fax 019 577778

Sito internet: [illegible]
Email: [illegible]

Le proposte comprendono la mostra di Scremin a Diano e il gospel a Monaco

Tra balli latini e gare di bowling

I «Ratamacue» al Sax Pub, karaoke ad Arma

Mostre, balli e karaoke fra le iniziative del giovedì in Riviera.

ALBENGA Discoteca su due piani all'Horus in via per Garessio con i settori dance commerciale Anni '90 e privè house (Human Stefano Pain dj). Discoteca anche al Jammin' con Valerio.

ALASSIO Serata live, tutta cubana, con il gruppo Kachet e la cantante Marta al Manila Club.

CERVO Ritrovo al Blue Dolphin Club.

ANDORA Al dancing Timone liscioteca al pomeriggio ed orchestra alla sera.

DIANO CASTELLO Stasera finalissima del torneo «Birillo Rosso» al Bowling di Diano: l'iniziativa ha vista la pertacipazione di cento giocatori, che si affrontati per tre . In palio numerosi premi.

BRUNO MUSEPIN Ha riaperto il bar Solito Posto di via Milano: è un ritrovo per giovani che permette di duivertirsi con il calcetto. Palazzo del Parco si è appena aperta mostra di Pier Giovanni Scremin, patrocinata dal Comune. L'orario nei feriali dalle 15 alle 20.

SANTO Musica e gastronomia al Caffè dei fiori nel porto della Marina degli Aregai.

RIVA LIGURE Al Sensual danze con le Nuove Immagini.

TAGGIA Karaoke, la sera, al Bar Ligure insieme al cantante Alex. Fuori Tema protagonisti (musica e animazione) al Frog's Pub.

Gran finale del torneo «Birillo Rosso» questa sera al Bowling di Diano Castello

SANREMO Alle 15, in piazza San Siro, partenza della visita guidata (e gratuita) nel centro storico. In serata Sax Pub musica-live con I Ratamacue. Al casinò piano-bar con Cristian Pagnin e Davide Ravasio. Al Disco Loco musica a cura del dj Papa e del dj vocalist Andreino.

Rock e blues vivo al Dolce Vita.

In piazza della Cattedrale, alle 10 e alle 15, visita guidata alla scoperta dei luoghi del Giubileo. Informazioni e prenotazioni alla Cooperativa Omnia, allo 0184-229507.

Negro spirituals e gospel songs «The Ladies of song», al teatro Princesse Grace. Inizio alle 21, in avenue d'Ostende. Ritmi e atmosfera cubani al Cabaret del Casinò con lo show «Sabor de la Habana», a partire dalle 22. Ingresso 250 franchi. Si balla al Cherie's Café in des Spelugues e alla Rascasse sul Port d'Hercule con dal vivo.

Si balla e L'Ambassade a partire dalle 23, in rue du Congrès e La Palousa, in rue Karr.

Concerto sinfonico in allegria

Al casinò Divertimento di Hazon e Mozart con l'«Exsultate, jubilate»

SANREMO

La Quarta Sinfonia di Beethoven, il mottetto «Exsultate, jubilate» Mozart e «Divertimento» Hazon figurano in cartellone nel concerto dell'Orchestra sinfonica di Sanremo, in programma questo pomeriggio alle 17 al casinò. Interverrà il soprano Francesca Ziveri mentre la direzione è affidata a Francesco Fanna.

Proprio il «Divertimento per archi» di Roberto Hazon aprirà il pomeriggio. Il maestro da molti anni ha preso casa a Sanremo dove risiede per lunghi periodi dell'anno insieme alla moglie Vallardi, a sua volta autrice di testi teatrali, opere musicali e pubblicazioni varie. Hazon è considerato uno dei massimi compositori viventi europei. Ha anche composto, fra l'altro, l'inno per i 200 anni dello stato dell'Australia. Fin da bambino creò musiche, motivi e melodie avendo ereditato il gene delle sette note dai nonni, entrambi compositori e direttori d'orchestra di certa fama. Le sue composizioni giovanili sono confluite in seguito nell'opera per bambini «Tere-. Fu, correva il 1972, strepitoso successo tanto che tradotta in tedesco, francese e inglese (ferma restando la parte musicale) e venne rappresentata sia in Europa che America. Nel 1993 Hazon elaborò alcuni temi di quest'opera e creò il «Divertimento per archi» eseguito volte sempre incontrando favori di pubblico e critica. «Il Divertimento - spiega il maestro - non vuole avere impegnative implicazioni programmatiche ma quello che indica il titolo: piacevole sereno divertimento». In alcuni momenti compaiono però originali ricerche timbriche e nel crescendo finale, complesse architetture polifoniche. Francesca Ziveri ha studiato a Parma e preso parte a importanti rassegne musicali. Recentemente ha debuttato in Usa, a Los Angeles e San Francisco. Il maestro Fanna, fra le altre attività, è consulente artistico della Fonit Cetra. [m. c.]

Al Palafiori c'è Fargetta porte aperte ai giovani

Marco Corradi

SANREMO

Il dj Fargetta è il protagonista della grande notte di musica in programma al Palafiori di Garibaldi in occasione della seconda edizione della «Festa di Natale» per i giovani

Fargetta, uno dei più popolari e amati dj italiani, sarà protagonista questa sera al Palafiori di corso Garibaldi, a partire dalle 22, in occasione di «Pianeta giovani». L'inventore della trasmissione «D.j. Time», che va in onda ogni giorno dalle 14 alle 16 sulla milanese Radio Deejey, animerà l'incontro riservato soprattutto agli studenti ma anche ai giovani in generale. E' la seconda edizione della «Festa di Natale» ideata, insieme, dall'assessore a Turismo e manifestazioni Antonio Bissolotti e dal promoter Paolo Renda. «L'anno abbiamo tremila ospiti nell'arco dieci ore - dice quest'ultimo -. Quest'anno, grazie alla presenza di Fargetta, questo numero saprà superato anche se la festa durerà quattro ore anziché dieci. Abbiamo raccolto adesioni in tutte le scuole della provincia».

Gli ammiratori, e soprattutto le ammiratrici di Fargetta, si faranno attendere. Previste scene di grande entusiasmo.

Interverrà anche Master Dbj, considerato dai giovani il più bravo fra i dj che operano nella Riviera ponente. Una figura che ha opera in molti locali della provincia. Spazio anche per il duo «L'Enfant terrible e Zio Claudio», animatori che intratterranno, coinvolgendolo direttamente, il pubblico presente. Infine ci saranno i mega-ranocchi della Jumpy (un canale Internet), gli stessi che erano comparsi nel periodo del Festival attirando curiosità e ilarità insieme. Con loro anche alcune hostess che sono annunciate come belle e affascinanti.

«La Jumpy - dice ancora Renda - ha messo a disposizione 4000 cd da consegnare ai giovani presenti».

si penserà soltanto ascoltare musica, ballare e divertirsi. Così nell'ambito della campagna «La musica contro la droga», promossa dal Ministero della Sanità, mirante a prevenire la diffusione dell'ecstasy, saranno distribuiti opuscoli ed altro materiale che illustrano i pericoli e le conseguenze dell'assunzione delle «pasticche» che, purtroppo, proprio all'interno delle discoteche e in concomi- con ritmi indiavolati trovano terreno fertile di vendita e distribuzione. Pare, proprio a seguito delle continue campagne di sensibilizzazione, che proprio fra i più giovani ci sia una maggiore attenzione all'uso delle droghe.

L'ingresso al Palafiori è gratuito mentre sono stati distribuiti moltissimi inviti personalizzati.

La serata musicale inizierà alle 22 per concludersi alle 2.

Domenica a Vallecrosia

Sale sul trenino un misterioso Babbo Natale

VALLECROSIA. Per il trentunesimo anno il trenino di Babbo Natale distribuirà regali ai bambini di Vallecrosia. Domenica, dalle 10, il trenino elettrico di Erio Tripodi sfilerà tra suoni e canti natalizi per portare un po' di gioia ai bambini.

Per rinnovare questa tradizione, Tripodi è all'opera nelle ultime fasi di restauro del trenino e nella ricerca dei doni: «Ce la faremo, vedrete!», annuncia Erio.

Il trenino percorrerà le strade del per poi salire a Vallecrosia alta dove lo attendono i bambini in braccio a genitori che, a loro volta, avevano i regali molti anni fa. Come sempre, ci sarà l'annuale sorpresa del «personaggio segreto» che affiancherà Tripodi nella distribuzione dei doni. In passato si nascosti sotto le sembianze di Babbo Natale Claudio Villa, le Gemelle Kessler, Ric e Gian, Enzo Jannacci, Nino Benvenuti, Lauretta Masiero e l'attore tedesco Horst Tappert, noto come l'ispettore Derrick. [d. bo.]

A Imperia riduzioni presentando il coupon pubblicato dal giornale

Divertimento e sconti assicurati con «La Stampa» al Luna Park

IMPERIA. Approda alla 49ª edizione il Festival natalizio del Luna park a Imperia. Quest'anno, le coloratissime attrazioni terran- banco sul lungomare San Lazzaro e non Spianata Borgo Peri, colpita purtroppo dell'ultima alluvione. Ancora una volta per i lettori de La Stampa c'è una bella sorpresa: presentando il coupon pubblicato sul giornale alle casse delle attrazioni convenzionate, per ogni biglietto acquisteto si potrà averne un altro in regalo.

Il Luna Park, che resterà nello spiazzo vicino al mare fino al 21 gennaio 2001, divertimenti che accomunano grandi e piccini. Le novità comprendono il «drago volante», un ottovolante particolare, di grande effetto coreografico. E' anche possibile cimentarsi nel simulatore di volo, che è diventato tradizione. Ci poi la i autopista e il «rodeo», destinati ai più piccini, gli immancabili autoscontri, il tirassegno, le navicelle volanti.

giorni feriali, l'orario di apertura va dalle 14,30 19.30, nei festivi si protrae fino [e. f.]

GIOVEDI' 21 DICEMBRE 2000 LA STAMPA

Presentando alla questo tagliando si ottiene uno SCONTO DEL 50% in una delle seguenti attrazioni:

- AUTOSCONTRO
- GIOSTRA CATENE
- GOLD MINE
- RODEO PER BAMBINI
- TELECOMBATTIMENTO
- MINI AUTOPISTA
- GIOSTRA BIMBI
- MINI OTTOVOLANTE
- SIMULATORE
- GABBIE VOLANTI
- DERBY DAY

Luna Park di Imperia

LUNGOMARE S. LAZZARO

ORARIO FERIALI dalle alle 24 FESTIVI alle 24

Presentare il tagliando del giorno (al lunedì quello della domenica)

NON SONO VALIDE LE FOTOCOPIE

stasera

AL CINEMA

CAVOUR. Tel. 0183-61978.
Oggi riposo

Tel. 0183-63871.
Galline in fuga
Orario 15, 16.50, 18.40, 20.30, 22.40
Lire 8000

DANTE. Tel. 0183-293620.
Chiedimi se sono felice
Orario 15,30; 22,40
Lire 12000-8000

IMPERIA. Tel. 0183-292745.
Dinosauri
Orario 15,30-22,40
Lire 12000-8000

POLITEAMA. Tel.0183-495930.
Le verità nascoste
Ore 20,20-22,40
Lire 12000-8000

CAPITOL. Tel. 0184-43440
OGGI RIPOSO

Tel 0184-261955.
Placido Rizzotto
20,30; 22,40

Tel
OGGI RIPOSO

CENTALLO.
Tel 0184-206049.
OGGI RIPOSO

ARISTON.
Tel. 0184-506.060
Chiedimi se sono felice (con Aldo, Giovanni e Giacomo)
Orari (indicativi): 15,30; 22,30
Lire 12.000; 8000 (mercoledì 8000)

ARISTON RITZ.
Tel. 0184-506.060
Dinosauri
Orari (indicativi): 15,30; 22,30
Lire 12.000; 8000 (mercoledì 8000)

ARISTON ROOF - Sala 1.
Tel. 0184-506.060
Chiuso solo oggi

ARISTON ROOF-Sala 2 Tel. 0184-506.060.
Aaltanno in New York
Orari (indicativi) 15,30.
Lire 12.000; 8000 (mercoledì lire 8000)

ARISTON ROOF-Sala 3. Tel. 0184-506.060.
The Grinch
Orari (indicativi): 15,30; 22,30
Lire 12000; 8000. (mercoledì lire 8000)

CENTRALE.
La verità nascoste
Orari (indicativi) 20; 22,30
12.000; 8000 (mercoledì lire 8000)

TAMARIS.
Tel. 0184-597822.
Orari (indicativi): 15,30; 22,30
Lire 12.000; 8000 (mercoledì lire 8000)

BAMBERGER.
Tel. 0184-597822.
Galline in fuga
Orari (indicativi) 15,30; 22,30
Lire 12.000; ird. 8000 (mercoled

Per tutte le sale cinematografiche gli orari di inizio dei film sono indicativi e possono variare anche a seconda della lunghezza dei film stessi.

nelle sale di

SAVONA

COLOMBO.
Tel
Or.: 16,30-18-19,30-21-22,30.
Lire 10.000, 6000

Tel. 0182-640.427.7
Chiedimi se sono felice
Ore 20,30-22,30
(nei prefestivi e festivi anche spettacoli alle 15,30-17,45)
Lire 10000-6000-5000

ARIOSTO. Tel 0182-51419.
Il cielo cade.
Or.: 21. lire 5000

Dinosauri
Or.: 16-17,30-19-20,40-22,30.

VALLECAMERA.
OGGI RIPOSO
Or.: 16- 21.
Lire 10000-8000-6000

DIANA
Dinosauri
ore 20,45-22,30
Lire 10000-8000

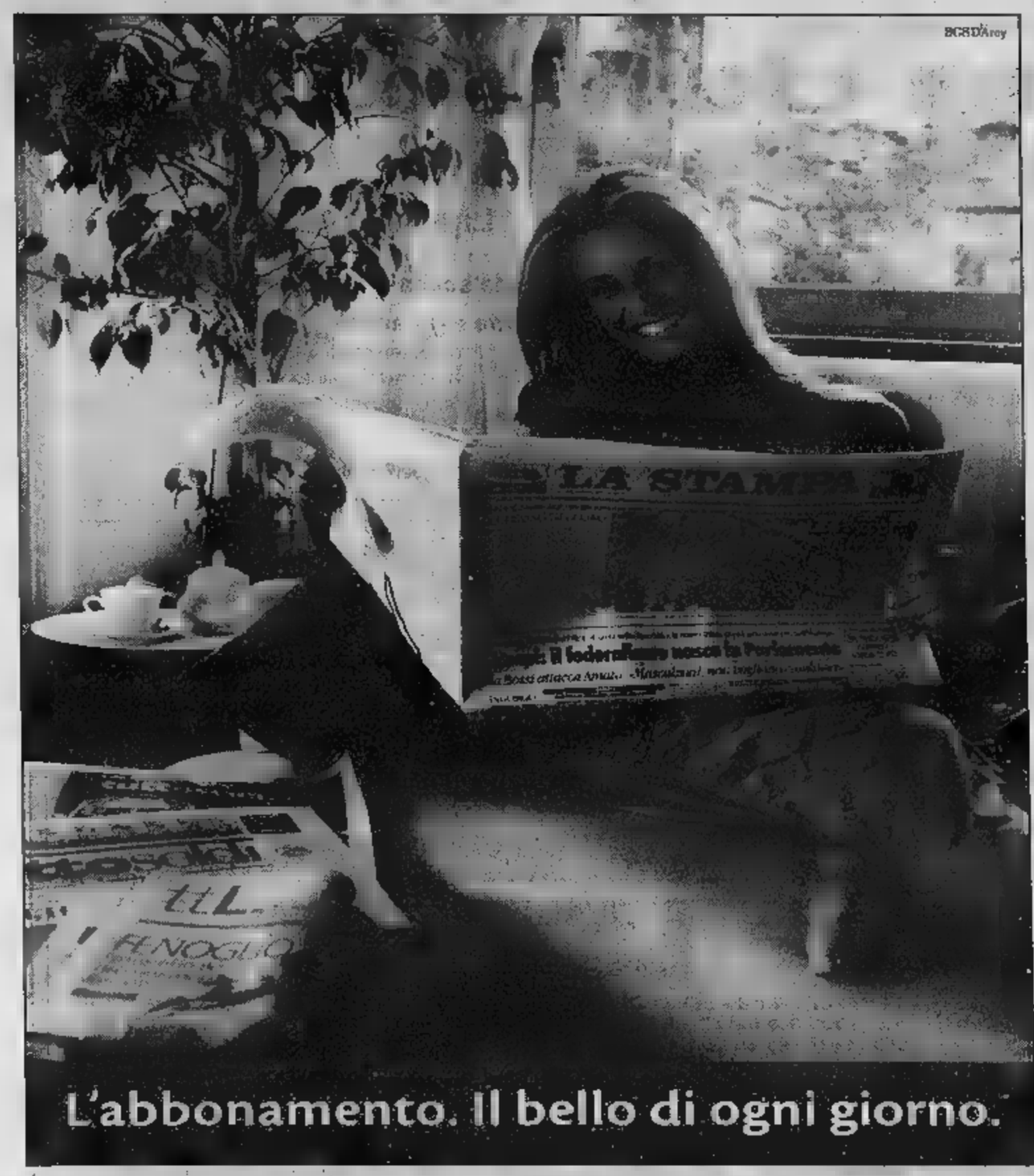

L'abbonamento. Il bello di ogni giorno.

LA STAMPA

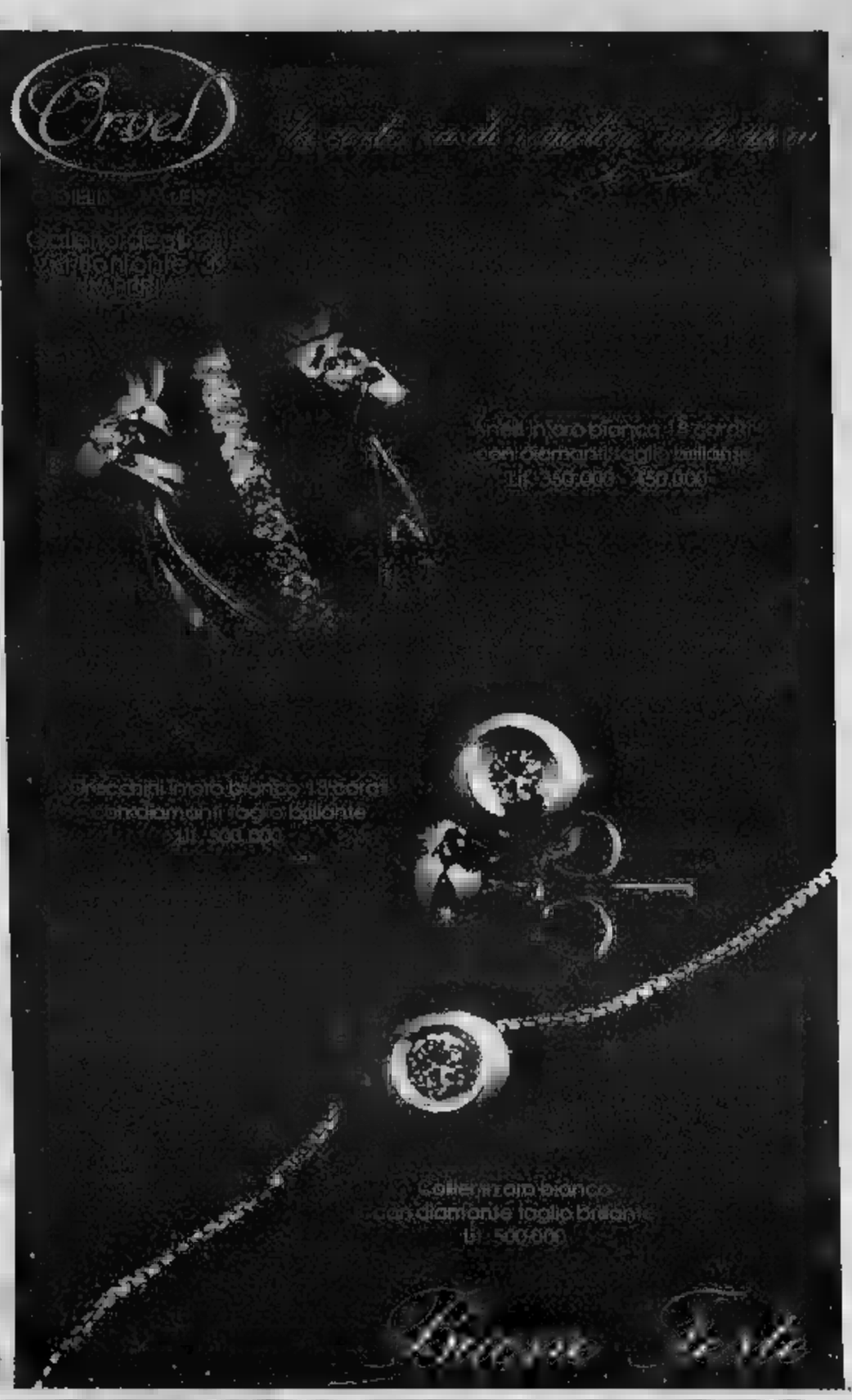

La Vetrina dell'Auto

Corso Imperatrice, 120
tel. 0184 66 78 91
Via Privata Serenella, 8/10
tel. 0184 66 30
SANREMO

NUOVA SEDE DI IMPERIA:
Via Matteotti 120 - Tel. 0183.767920-8

- 1994 full optional
- **FIAT** SELECTA 5P
- **BMW 316 COMPACT** 1997 full optional
- anno 2000 full optional
- **FIAT PANDA 4X4** Country club. 1996
- **FIAT** 555 3p e 5p 1995/98
- anno 1999
- **FIAT** 1.6 ELX full Optional
- **FIAT BRAVA TD 100** 1998
- **FIAT BRAVO 1.6 16V** 1998
- **FIAT** SW 1.6 SX 1998
- **FIAT MAREA SW HLX 1.8** 1998 full Optional
- **FIAT TEMPRA 1.8** SLX SW Climatizzata
- **FORD** 1.8 SW '95 full optionals
- **ESCORT** TD '98 full optionals
- **LANCIA DELTA** 1996
- **405 GR** Meeting climatizzato
- **CARRERA 3.2**
- **RANGE ROVER TD** 1996 full optionals
- 1996 full optional
- **VOLVO V** 1997 full optionals

Motocicli

- **HONDA VFR 750 F** 1991

Veicoli Commerciali

- TD Van
- **FIAT FIORINO D** furgone 1996
- **DUCATO DS** passo medio, tetto alto
- **TRADE** 1997 cassonato ribaltabile trilaterale
- 1996

CONCESSIONARIA
Ligurauto s.r.l.

LIGURAUTO vi propone una vasta scelta vetture turbodiesel selezionate garantite

- BMW 525 D 4/2000 aziendale fatturabile nuovo motore 165 CV
- BMW 525 TDS TOURING 1998 grigio met. unipropietario ottime condizioni
- BMW 525 TDS BERLINA 1998 verde metall. unico propriet. fatturabile
- BMW 325 TDS BERLINA 1997 verde met. proprietario unico full opt.
- VOLKSWAGEN BORA TDI Highline 1999 nero met. 115 CV come nuova
- OPEL VECTRA DTI SW 1999 blu met. proprietario unico fatturabile
- VOYAGER nero met. unico proprietario ottima

N.B. NON ABBIAMO 320D, 330D, 530D Berlina o Touring

Rivello 5 Concessionaria

LA VETRINA DEL Ø

- LANCIA Y 1.2 LE - verde glas - 1998
- LANCIA Y 1.2 LS - clima - blu navitch -
- LANCIA DEDRA 1.8 LS SW - verde derby - 1997
- LANCIA LYBRA SW LX - verde met. - 1999 - aziendale
- LANCIA LYBRA JTD 2.5 D - nero met. - 1999 - aziendale
- LANCIA K 2.4 JTD - pelle - nero met. - 1998
- LANCIA K 2.4 JTD SW - blu apollo - 1998
- LANCIA K COUPÈ 2.0 T - nero - 1997
- FIAT 500 SPORTING - nero - 1996
- FIAT BRAVO 1.6 SX - grigio m. - 1996
- OPEL VECTRA 1.6 CD - clima - verde - 1997
- FIAT COUPÈ 1.8 20 V - grigio m. - 1998
- LANCIA DELTA 1.8 LS - rosso rubino - Km. 0
- LANCIA LYBRA 1.6 BEIL. - nero - Km. 0
- LANCIA LYBRA 1.6 SW LX - grigio - Km. 0

C.so M. Serrati, 6 tel. 0183.27.56.44 | VEREGA - VIA A. Volta dell'Agricoltura, 8 tel. 0182.54.01.21 fax 0182.54.01.24 | SANREMO - V. Volta, 171 - tel. 0184.50.05.45

GET RENAULT
concessionario

- **Renault Clio 1200 cat** 5 porte - anno 97 - bordeaux
- **Renault Clio 1400 cat RT** tetto apribile - anno 92 - verde
- **Renault Clio 1400 cat RT** anno 92 - nera
- **Renault Clio 1400 cat RT** S.S. - anno 93 - grigio
- **Renault Clio 1400 cat** 5P - anno 92 - verde
- **Renault Clio 2000 Williams** anno 95 - blu
- **Renault TW 1200** tetto apribile - anno 00 - bianco
- **Renault Scenic 1600 RT** clima - anno 12/98 - rosso
- **Renault Scenic 2000 RT** clima - anno 12/96 - grigio
- **Renault Coach 2000** clima abs - anno 96 - rosso
- **Renault Laguna 2000** clima - anno 96 - bianco
- **Opel Omega 2000 16V** clima abs - anno 96 - bianco
- **VW Golf 1800 Cabrio** clima - anno 96 - nero
- **VW Golf 1600** 5P - abs - clima - anno 98 - grigio
- **Rover 214 1400 16V** clima - anno 97 - grigio
- **Honda 1400 LSi** clima - abs - anno 12/98 - grigio

Via Giannetti, • tel 0183 85/6 • fax 0183 27 43 91

AUTOMOBILI

- **TWINGO** bordeaux
- **PEUGEOT 306 SW XT 1.8 16V** grigio met.
- **PEUGEOT 106 xsi 3p 1.4** 1993 blu T.A.
- **PEUGEOT 206 xr 3p 1.1** semestrale bianco
- **PEUGEOT 206 xrd 3p 1.8** 12/98 verde clima + radio
- **CITROEN ZX 1.4** grigio
- **VOLVO 850 GLT 2000** 1994 verde
- **SUZUKI 1.3** 1999 grigio
- **FORD ESCORT SW 1.6** 1995 verde
- **PEUGEOT 206 XRD 3p** 1998 verde
- **PEUGEOT SW** 2000 grigio Lo.

PAGAMENTI RATEALI PERSONALIZZATI

SANREMO C.so Marconi, 71
tel 0184 6613 23 fax 0184 66 15 50

(Oneglia) V. Pindemonte, 9
tel. 0183 71 07 53 fax 0183 29 75 51

---

la PROFUMERIA Femme

festeggia

Via Cavour, 24 - VENTIMIGLIA

e ti manda a

PARIGI

20 anni di attività

dal 1° dicembre 2000 al 31 gennaio 2001 **VIENI DA NOI!**

PARTECIPERAI AL GRANDE CONCORSO

con in palio premi straordinari:

1° premio: WEEKEND A PARIGI PER 2 PERSONE

2° premio: borsa pelle VERSACE PROFUMI

3° premio: bottiglia cristallo Christian Dior PARIS

4° premio: Magnum profumo Ferrari

dal 5° al 15° premio: cofanetto trucco ESTÉE LAUDER

Aut. Min. Conc. M.P. 229163/00

estrazione il 07 febbraio 2001

Ogni 50.000 lire di spesa avrai diritto ad un tagliando

Il caso-Verbania intanto langue: difficile arrivino 3 punti in più

Le firme sotto l'albero?

Sanremese-società verso una svolta

Cichero, allenatore ad interim forse?

Bruno Monticone

SANREMO

E' il giorno decisivo per la Sanremese? Quello che può essere il giorno più lungo? Forse sì, forse no. Perchè oggi è fissato l'incontro tra le vecchie proprietà biancazzurra (il gruppo Cavallo) e la cordata di imprenditori locali (Dolzan, Cichero e altri) che da agosto gestisce, coraggiosamente, la società in attesa di diventarne proprietaria. L'incontro è fissato, ma è un copione che è già stato preannunciato più volte e più volte, sistematicamente, smentito dai fatti. La cautela è d'obbligo, visti i precedenti. Anche perchè lo scenario non è incoraggiante. Si parla ancora di problemi per arrivare alla firma. Che riguarderebbero, soprattutto, il gruppo Cavallo e che, si dice, potrebbero provocare l'ennesimo rinvio.

C'è da chiedersi se accadrà nel caso che la firma slitti ancora una volta. E' già accaduto in passato. La cordata di imprenditori locali è sempre andata avanti. Non è detto lo faccia anche questa volta. Nessuno si sbottona sull'argomento. Inutile tentare di avere dichiarazioni ufficiali sull'argomento. Ma ci sono segnali che devono far riflettere. Martedì sera, ad esempio, più di metà dei giocatori della Sanremese sono stati, di fatto, svincolati. In pratica sono state attivate le procedure per il loro svincolo. Cosa vuole dire? Si può ipotizzare che, in caso di mancato accordo, lo svincolo venga perfezionato e, già domenica nella trasferta di Borgomanero, la società biancazzurra si trovi con più di metà squadra a disposizione. Ipotesi che sarebbe clamorosa. Ipotesi che, si auspica, possa venir scongiurata. Però non da trascurare del tutto se, tra il gruppo Cavallo ed i sanremesi, ci fosse l'ennesima fumata nera.

Intanto si sono singolari sviluppi circa il caso-Verbania. Il fatto il «caso», almeno per quello che riguarda la Sanremese (che attende i tre punti a tavolino dal match contro i piemontesi che avevano schierato un giocatore, Di Pasquale, non in regola con il tesseramento), è stata «congelata». Perchè la Commissione disciplinare, cui era stato inviato il ricorso, ha trasmesso gli atti al Giudice Sportivo dichiarandosi «incompetente». Questo vale per Sanremese e Borgosesia, due delle tre società interessate, che avevano inviato il ricorso, pare, fuori dai termini previsti dal regolamento. Non per il Gravellona, la terza società che, invece, il ricorso aveva fatto subito.

A Savona l'incontro col Borgosesia

Un turno di squalifica al campo dell'Imperia

Come prevedibile, è stato squalificato per un turno il campo dell'Imperia a seguito del tumultuoso finale del match contro il Volpiano. Ieri sera la decisione di far disputare al Bacigalupo di Savona la gara tra nerazzurri e Borgosesia, sempre valevole con inizio alle 14.30. La società mette a disposizione dei tifosi un pullman che partirà da piazza Dante alle 12. Squalificato per un turno anche Turone. Tra gli altri provvedimenti una giornata a Egbedi (Sestrese) e Cavalcante (Savona).

Eccellenza: ben quattro giornate a Calcagno (Bolzanetese) e due a Fibrini (Casellese) e Bellolio (Grassorutese). Una a Pietronave (Baiardo), Perrone e Boero (Bolzanetese), Marsano (Loanesi), Cipani (Molassana), Traverso (Pontedecimo), Ruocco (Sammargheritese), Amao e Serralta (Entella), Baudi (Fezzanese) e Chiappini (Fo.Ce. Varo).

Nel girone A di Promozione tre gare a Muratori (Carlin's Boys) ed una a Rizzo (Bragno), Cuneo (Carlin's Boys), Corradi (Arenzano), De Marchi e Rinaldis (Mignanego), D'Anca (Golfodianese), Rigato (Legino), Marcaccini (Sampierdarenese) e Principato (Ventimiglia). Nel girone A di Prima categoria due turni a Mantovani, Pontedassio, ed uno a Chiefari e Massa sempre della società imperiese. Una giornata anche a Berretta e Romano (Carcarese), Bruzzone (Celle), Bartoli (Portovado). [g. o.]

Coppa Italia

Il Vado perde (1-2) ma entra in finale

VADO LIGURE. Il Vado lascia a casa sia la voglia che la dignità e perde meritatamente contro la Bolzanetese. Finisce 2-1 per i genovesi ma all'andata i rossoblù avevano fatto meglio vincendo per 4 a 1 e passano così il turno di Coppa Italia dove approdano alla finale. L'atteggiamento del Vado lascia poco spazio alla difesa d'ufficio. Il solo Donato si è salvato da questo mercoledì intriso di mediocrità. Certe volte l'indifferenza sarebbe la migliore risposta a certi atteggiamenti, ma la faccia di mister Eretta negli spogliatoi esprimeva tutta la delusione ed il rammarico possibile. Il vantaggio della Bolzanetese arriva al 34', su calcio di punizione di De Matteis che trafigge l'incerto Veroli. Il Vado sbanda paurosamente ed al 38' subisce il raddoppio su un buco difensivo che Zirano sfrutta. La punizione non scuote i rossoblù che appaiono demotivati. Il rigore procurato da Alfano e trasformato da Cattardico al 45' non salva la faccia dei vadesi. La ripresa conta due espulsioni per parte che non modificano il punteggio. [en. for.]

Per la Matuziana '91 un amaro fine anno

Una sconfitta inattesa (2-1) di fronte alla Pegliese Sanremo si consola con un simpatico calendario

SANREMO

Non è finito bene, per le ragazze della Matuziana 91, il 2000. Hanno perso in casa, nell'ultimo match dell'anno del campionato di calcio di serie B femminile, contro la Nuova Pegliese (1-2), scivolando, così, al quinto posto in classifica. Una partita senza sussulti: le genovesi hanno segnato le due reti del successo nella ripresa, le sanremesi hanno accorciato la distanza con la Ferreri ma non riuscire, poi, ad acciuffare il pareggio. Una chiusura in bellezza dopo un inizio di stagione non era stata scintillante sia in Coppa Liguria (con una vittoria, in trasferta, nel primo turno di semifinale contro la favoritissima Albengacisano) e con una serie di successi in campionato che avevano portato la formazione, guidata da Giuseppe Losa, al secondo posto in classifica. La squadra, comunque, proseguirà gli allenamenti anche durante il periodo delle feste anche perchè gli impegni sono pressanti: in il campionato di serie C riprenderà solo il prossimo 21 gennaio, subito dopo Capodanno ci sarà l'impegnativo ritorno delle semifinali di Coppa Ligure, a Pian di Poma, contro l'Albengacisano.

Un'immagine del calendario del 2001 che le ragazze della Matuziana hanno realizzato con simpatica ironia: molte le giocatrici della squadra Under 14, ma ha partecipato alla rassegna anche qualche atleta della prima squadra

Con noi il viaggio in allegria!

Volano, invece, le ragazzine della formazione under 14 che hanno vinto a Genova contro il Merlino 8 per 2-0 con doppietta della Villivà (già 11 le sue reti personali). Torneranno in campo già il 7 gennaio, a Sanremo, sul campo di Pian dei Cavalieri, ricevendo il Solferino Genova. Proprio le ragazze della «under 14», insieme ad alcune titolari della prima squadra, sono state protagoniste di una simpatica e gurbata iniziativa della società: la stampa una calendario per l'anno 2001, che raffigura le ragazze in alcune situazioni cariche di allegria e ironia. [b. m.]

KUNG-FU

La Scuola Sanremese

Claudio Filippi entra nel giro della Nazionale

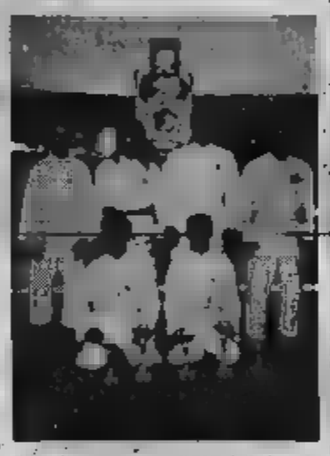

Foto di gruppo per gli allievi della Scuola

SANREMO

Claudio Filippi, istruttore della Sanremese di Kung-Fu, è stato convocato per le selezioni per l'ingresso nella squadra nazionale italiana F.I.W.S. (Federazione Italiana Wu Shu). Filippi ha convinto i tecnici grazie ad una bella «performance» nella seconda prova del campionato italiano F.I.W.S. a tappe, svoltasi a Laives, nel corso della quale ha ottenuto due primi posti, rispettivamente nella gara di Tai Chi Chuan con armi, eseguendo la forma di sciabola e nella gara di Tai Chi Chuan a mani nude, eseguendo il «4° Lun della forma tradizionale Yang. E' stata, soprattutto, quest'ultima prestazioni ad aprirgli le porte del clan. Filippi, che è anche responsabile del comitato regionale F.I.W.S. e responsabile provinciale del settore arti marziali dell'A.I.C.S. (Associazione Italiana Cultura e Sport), aveva anche conquistato un terzo posto nella gara di Shaolin con le armi, maneggiando contemporaneamente due Shuan Chieh Kun.

Nella prova di Laives la scuola sanremese era presente anche con alcuni allievi che si sono distinti in varie gare. Yuri D'Ambrosio e Luca Ferratusco hanno ottenuto il terzo posto nella gara di combattimento prestabilito senz'armi (Fo Chi); Fulvio Micali è giunto secondo nella gara di combattimento libero cinese (Sanda) specialità molto simile alla kickboxing, dove oltre ai pugni e ai calci si possono utilizzare anche le classiche proiezioni; lo stesso D'Ambrosio si è piazzato quarto nelle gare di combattimento libero. Buone anche le prestazioni di Alessandro Ferrini e Luciano Olivieri nel Tai Chi Chuan. [b. m.]

I matuziani vincono anche la Coppa Italia

Mitico «grande slam» per il super S. Romolo

SANREMO

Un altro trionfo ha concluso una stagione già ricchissima di trionfi. Il Minigolf Club San Romolo ha chiuso il 2000 vincendo anche, dopo il campionato italiano, il titolo ligure e la Coppa Italia a squadre (un «en plein» mai riuscito ad un club ligure), il Trofeo Internazionale del Tigullio a Rapallo con la squadra formata da Luca Sartori, Paolo e Piero Porta, Ornella Campora e Fabrizio Polese. Per il «team» sanremese, diretto da Orlando Dall'Ava, è il quinto trionfo consecutivo dal 1996 in questa competizione. Una vera performance. Il San Romolo ha chiuso con 16 colpi di vantaggio sul Follonica, secondo arrivato e 23 sul Novi Ligure, terzo arrivato.

Ma un grande successo è arrivato anche nell'assoluto femminile dove Ornella Campora non si è limitata vincere (per lei il sesto successo nella prova rapallese negli ultimi undici anni), ma ha, addirittura, surclassato le avversarie mettendo a segno uno strepitoso record di campo: 85 colpi in 3 giri e ben 11 tiri di vantaggio sulle seconda classificata, Sonia Nardin dell'Aponense. Un risultato di elevato prestigio se si pensa che lo stesso realizzato dalla Campora è anche stato il secondo assoluto della competizione, tenuto conto di quelli dei suoi colleghi maschi, assai nelle gare di minigolf. Nella categoria assoluta femminile buon terzo posto di Monica Dal Monte, anche lei del San Romolo. Nell'assoluto maschile, invece, il successo è andato al monzese Alberto Pirovano, assurto dell'olimpo nazionale, ma c'è stata una grandissima prova di Ferrigno giunto secondo a soli due colpi dal vincitore dopo essere stato anche in comando per due percorsi. Un traguardo importante per Ferrigno centrato dopo un periodo poco felice in fatto di risultati. Una rinascita, quella di Ferrigno, che rappresenta una garanzia per il Minigolf Club San Romolo in vista della stagione agonistica 2001 che si preannuncia molto impegnativa. [b.m.]

CANOTTAGGIO

Quattro vittorie nella Baie des Anges

Quattro successi per il canottaggio ponentino nella traversata della «Baie des Anges», regata di fondo di 12 km (porto di Nizza-Cap de Carras-porto di Nizza) per «yole a mare». A vincere, per la Canottieri Santo Stefano, Nino Bisso nel singolo juniores, Lorenza Muratorio e Camilla Martini nel doppio senior femminile, Valentina Ventura, Antonella Paolino, Giorgia Giuliani e Sara Cereto con Alice Lombardi timoniere nel quattro con a, per la Canottieri Sanremo, Ricky Bruno e Matteo Memoli nel doppio master. Due terzi posti, poi, per Sanremo con Renato Alberti e Giovanni Buquicchio nel doppio seniores e con l'equipaggio Battaglia, Rolando, Manente, Bongiovanni, timoniere Mattei nel quattro con seniores. [b. m.]

ATLETICA LEGGERA

Si rinnova il direttivo del Foce

Si svolge questa sera, al ristorante La Siesta di Arma di Taggia, l'assemblea dell'A.S. Foce Sanremo. All'ordine del giorno il rinnovo del direttivo per i prossimi quattro anni. [b. m.]

GOLF

Vincono Milan, Borro e Carbone

Enzo Milan nella Prima categoria, Gian Luigi Borro nella Seconda categoria e Tullio Carbone nella Terza categoria hanno vinto, al Circolo Golf degli Ulivi di Sanremo, il «Trofeo Alta» a 18 buche stableford. Miglior «lordo» per Leandro Gras; premi speciali a Franca Bianco (signore) e Patrizia Barisani (seniores). [b. m.]

PODISMO

Due argenti al Cross di Valbonne

Due secondi posti per gli atleti dell'A.S. Foce nel «Cross» del parco di Valbonne in Costa Azzurra. Luca Olivero si è piazzato al posto d'onore tra gli allievi; la squadra dell'A.S. Foce ha fatto altrettanto nella classifica a squadre cadette. [b. m.]

BOCCE

Sabato in serie A le ultime partite del Duemila

Un turno determinante per Val Merula e Arnasco

Turno prenatalizio anche per la bocce nel massimo campionato. La serie A propone sabato (tutti gli incontri alle 14,30) interessanti scontri sia al vertice che in coda. Nel girone A la Val Merula è ospite della Rapallese nel derby che alla vigilia si prospetta molto interessante. La compagine andorese è reduce da due vittorie consecutive e l'obiettivo per la squadra del d.t. Alberto Quattrocchio è il tris. Chiudono la giornata del primo raggruppamento Autonomi Fossano-Balangerese e Dlf Asti-La Perosina. Nel girone B i riflettori sono puntati sul campo dell'Arnasco dove i rivieraschi guidati da Guido Tolazzi giocano una partita importante in chiave salvezza. Arriva la quotata Auxilium e i padroni di casa cercheranno in ogni modo di far risultato. La Voltrese ospita il Bri tre La Fisea se la vedrà contro il Pianezza. Nel girone C riposa l'Albisola, mentre la Roverino viaggia sul difficile campo della Nitri Ao. La prima della classe Ferrero se la vedrà contro la Tubosider, la Cumianese ospita invece il Sassi Torino.

Intanto nella sala riunioni del Coni si è svolta la cerimonia di premiazione dei giocatori del comitato provinciale che hanno vinto i titoli italiani, regionali e savonesi. Diplomi ai campioni provinciali Silvano Pomi della Boccia Carcare per l'individuale di C, Aurelio Carrideo e Davide Venturino della Letimbro campioni a coppie di C, Franco Chiaramonti, Giuseppe Pesce e Giacomo Poggio per le terne. Per la riconoscimenti a Bernardo Fazio della Cellese, Gio Batta Nocito e Romano Baccino della Vadese, vincitori nella coppia e Adolfo Persico, Elio Cia e Bruno Berretta della Boccia Carcare per la terna. Paolo Notti campione individuale di A e l'Up Dego campione italiano a squadre di D hanno ricevuto la targa d'argento. Premiate anche le pioniere provinciali indoor Sofia Loffredo e Giuliana Zunino della Bocciofila Savonese. [r. p.]

ulysse

BERLUCCHI
Sempre

www.berlucchi.it

FOTO MARKET

Servizi fotografici e video
sviluppo e stampa in 30 minuti

PER COMUNICARE IL NATALE

L'iden per ricaricarti tutto l'anno ti costa il 50% in meno e ti conviene il 50% in più

* Fino ad esaurimento scorte.

OFFERTA

omnitel
Rivenditore Autorizzato

L. 439.000* iva incl.
con 50.000 lire di traffico telefonico incluso

Ricorda, in questo negozio, ogni tuo regalo è un regalo alla ricerca.

AIRC

FotoMarket
Corso Vittorio Veneto, 100/102r. - SAVONA - Tel. 019 853 123

ACQUISTA A NATALE E ...
INCOMINCIA A PAGARE A MAGGIO 2001

Acquisti ora e incominci a pagare dopo sei mesi, senza interessi !!!

SINERGY
SOLUZIONI & VANTAGGI

A2 SAVONA ALBENGA

Via Gnocchi Viani 27R SAVONA
Via De Gasperi 9 località Vadino ALBENGA

TVC 41" SONY
retroproiezione

4.449.000

di marca

199.000

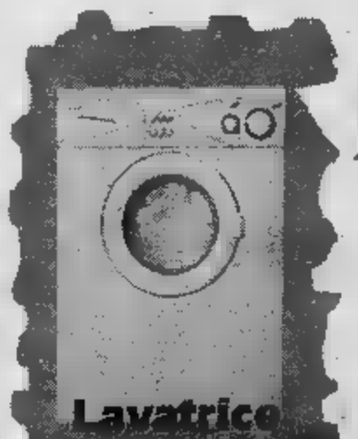

Lavatrice

329.000

a partire da

199.000

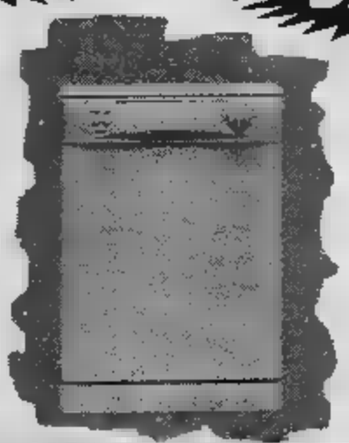

LAVASTOVIGLIE
a partire da

519.000

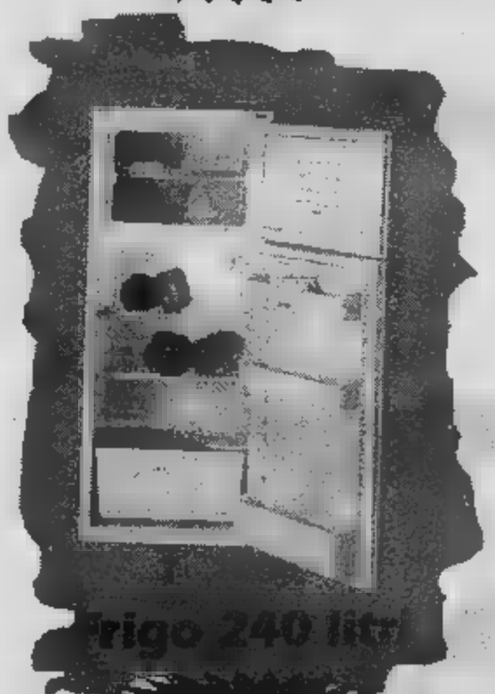

Frigo 240 litri

349.000

FINANZIAMENTI A TASSO* ZERO

Acquisti ora e incominci a pagare dopo sei mesi, senza interessi !!!

* importo finanziato minimo € 30.000

* Offerte valide sino ad esaurimento scorte

N.B. Il finanziamento non è applicabile alle promozioni

APERTO TUTTE LE DOMENICHE ORE 10.00 - 12.30 / 15.30 - 19.30

Marpel

PELLE - PELLICCE - MONTONI

Augura Buone Feste!

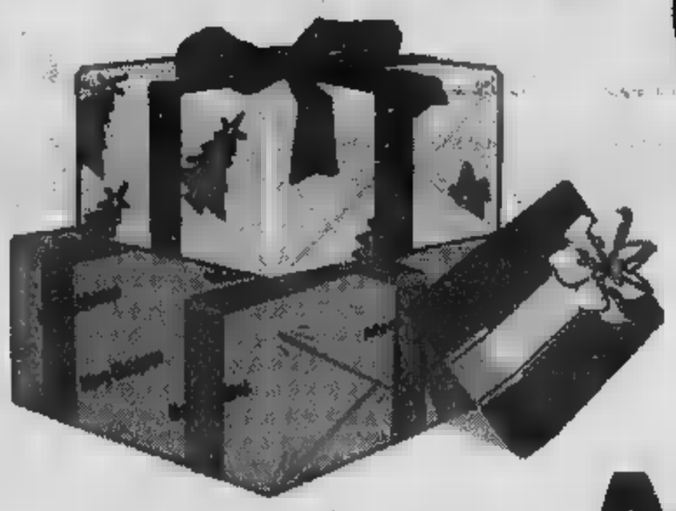

Aperto la domenica

CON LA NUOVA GESTIONE,
TROVERETE LA QUALITÀ E LA CONVENIENZA
DI SEMPRE

VISONI A PREZZI DI REALIZZO

ALBISSOLA MARINA (SV)

Via Matteotti,21 (Strada Statale Aurelia)
Tel.(019) 481.334

IL PROGRAMMA DEL 2001

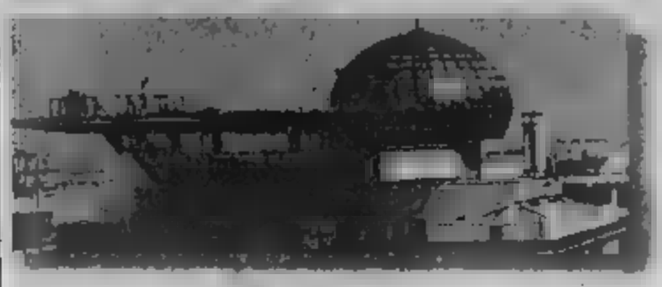

IL CALENDARIO

Otto «new entry» 2001: lavora (Salone delle professioni), 23-26 febbraio; Autoleather (rassegna di pelli, sintetici e tessuti per interni d'auto), 28 marzo-1 aprile; Travel Trade Italia (prodotti per il turismo), 9-11 aprile; Jetop (incontri fra aziende e neolaureati), 1-2 giugno; Proseg Italia (Salone per la gestione dei servizi generali), 12-14 settembre; Salone dell'arte dolciaria del cioccolato, 20-23 ottobre; 2000 Parchi, 1-4 novembre; Salone vino, 15-18 novembre. Top secret le tre manifestazioni in corso di definizione: una riguarderà l'«e-commerce», un'altra i videogiochi. Fra i cavalli di battaglia, ancora volta, la Fiera del libro (17-21 maggio) e Restructura (29 novembre-2 dicembre).

Fiere, il Lingotto reclama più spazi

Appello del presidente Alfredo Cazzola «Senza investimenti primato a rischio»

Il presidente di Lingotto fiere Alfredo Cazzola alla presentazione del calendario delle attività

Alessandro Mondo

Più manifestazioni, più espositori e più visitatori a fronte di una superficie ormai fatica a tenere il passo una crescita oltre le aspettative. Il Lingotto Fiere è a corto di spazio - come ha annunciato ieri Alfredo Cazzola, il presidente, durante la presentazione del calendario 2001 - e lo sarà sempre più nei prossimi anni: i circa mila metri quadri di superficie allestibile stridono con la disponibilità dalla concorrenza (dai 130 mila di Bologna ai 100 mila di Verona) e lo sviluppo registrato nell'ultimo se il numero delle manifestazioni è salito dalle 13 del '99 alle 23 del prossimo anno (+76,9%), gli espositori sono passati da 3.475 ('99) ai 3.666 del Duemila (+5,5%). Bilancio positivo anche sul fronte dei visitatori: 6 mila e nel '99, oltre un milione quest'anno.

qui l'appello di Cazzola, preoccupato che l'ottima salute della società possa risentire un «corpo» sempre più inadeguato. «L'ampliamento del quartiere fieristico è ormai una necessità indifferibile - ha spiegato il presidente -, a medio termine ci servono almeno altri 45-50 mila metri quadri spazio». La soluzione - già individuata e oggetto di trattative con le istituzioni cittadine - consiste nell'utilizzo del grande contenitore da realizzare nei prossimi vicino al centro fieristico: pista indoor di pattinaggio sul ghiaccio uso olimpico da 40 mila metri quadri, sfruttata prima e dopo l'appuntamento del 2006 da Lingotto Fiere. Come si diceva, il dialogo è già avviato. «Siamo disponibili ad un ampio coinvolgimento sin dalla fase realizzativa, per quanto questa vada finanziata con denaro pubblico, ma anche all'affitto o persino all'acquisto della struttura», dichiara Cazzola. Tutte le porte aperte, insomma, pur di poter contare su valvola di sfogo per i prossimi anni. Questione fondamentale, considerato il sempre più ricco «carnet» di manifestazioni e il confronto con città - al contrario di Torino, abituata allo sviluppo fieristico se non quello legato al settore auto» - vantano una consolidata tradizione nel pianeta-fiere. Paradossalproprio quello delle quattro e dei fronti che risentono maggiormente della carenza di spazio espositivo: il Salone parigino o il Motorshow di Bologna - ricorda Cazzola - offrono una superficie doppia rispetto a quella torinese. In queste condizioni, rispondere alle esigenze delle aziende automobilistiche, cia- delle quali si mediamente a 2 mila metri quadri di superficie espositiva?

Più spazio, quindi. anche collegamenti potenziati. il discorso non riguarda tanto la metropolitana quanto le infrastrutture stradali e ferroviarie. La posta in palio è una di quelle che Torino può lasciarsi sfuggire: diventare un centro fieristico d'eccellenza, affiancando e possibilmente scalzando le affollate regine del re. In questo senso il primo paletto è rappresentato dal «Salone del vino» organizzato al Lingotto Fiere dal 15 al 18 novembre (riservato agli operatori del settore), destinato a concorrere con il «Vinitaly» veronese: una scommessa calibrata sulla tradizione vinicola piemontese, tale da ottenere sin fin dalla prima edizione l'adesione di numerosi produttori.

Neanche l'intervento della polizia sblocca la situazione. «Quei soldi ci appartengono, devono pagare»

Incassare un assegno? Più difficile di una rapina

La Popolare di Novara respinge una coppia: temiamo le truffe

Ludovica Paletta

Il direttore non s'è accontentato della carta d'identità che quei due hanno mostrato agli impiegati «Oggi oggi è un gioco da ragazzi trovare un falso documento a Porta Palazzo»

Immaginatevi un ragazzone grande e grosso, con i capelli lunghi, giubbottino e jeans sdruciti. Pensatelo con la sua compagna nella hall della sede centrale di una grande banca, tutta marmi e cristalli, che urla e sbraita perchè non vogliono pagargli l'assegno che stringe tra le mani. Che penserete se foste clienti in coda ad uno sportello? Certamente qualcosa di poco piacevole, nei suoi confronti e in quelli della ragazza che lo accompagna.

Attenti, però. Questo signore - che esiste davvero e si chiama Davide Nicolotti - ha la fedina penale immacolata, un lavoro ed è parente di poliziotti. Dall'inizio della settimana, Nicolotti e signora - al secolo Concetta Liberti - stanno cercando di trasformare in contanti un assegno di 4 milioni e 300 mila che l'assicurazione, la Sai, ha emesso a nome della sua compagna per risarcirla di un incidente. Cercano, perchè fino ad oggi non ci sono ancora riusciti. Motivo? Popolare Novara, sede di piazza San Carlo, dicono che non sono certi della loro identità. «E in giro ci sono tanti truffatori...». Eppure loro hanno fatto vedere i documenti, forse po' maltrattati ma considerati validi a tutti gli effetti, tornati per tre giorni di seguito in quell'istituto credito. E ogni hanno parlato con direttore, con il suo vice e con i cassieri. Alla fine, è comprensibile, Davide Nicolotti si è infuriato, ha urlato, minacciato, fatto tanto chiasso che è arrivata pure una volante della polizia. L'assegno, però, non gli è stato cambiato e di quei 4 milioni e rotti che avrebbe dovuto mettersi in tasca non ha visto neppure una lira.

' una vergogna» urla adesso lui. «Che figura davanti a tutta quella gente; ci sentiamo trattati come dei ladri» spiega lei. «Non possiamo fare altrimenti» sentenzia il direttore della sede Bpn, Silvano Ercole. «Temiamo le truffe».

Ma con ordine. La storia inizia lunedì. Davide e Concetta vanno a ritirare quietanza e cheque dall'avvocato dell'assicurazione: c'era un contenzioso per un sinistro e, alla fine, gli avevano dato ragione. Dallo studio del legale sono corsi al primo sportello della Popolare di Novara (che lo emesso) per incassarlo. «Non abbiamo conto di corrente, non possiamo versarlo. E poi ci servivano i contanti: è quasi Natale, volevamo comperare dei regali...» raccontano. Alla prima filiale Bpn nella qual impiegati, gentili ma fermi, hanno spiegato che loro non potevano accontentarli: «Andate alla sede centrale, provvederanno loro. Non abbiatene a male, è la prassi».

Da quel momento è stato un calvario. Martedì è anche arrivata la polizia che ha controllato i documenti e ha detto che erano validi. Lui ha litigato con direttore, vice, mandato a quel paese l'addetto alla sicurezza. «I soldi ce li devono dare e basta. E' tutto in regola, per quale ragione me li devono far pesare così? me lo devono spiegare. E in modo convincente».

Silvano Ercole e il suo vice, Capitini, ritengono di avere ragione. «Se lei può garantire per loro faccia a noi paghiamo...». Lo dice davanti ai poliziotti. E poi spiega che in giro ci sono tanti truffatori: «Guardi, l'altra settimana ho pagato un assegno di 860 mila uno che andava in giro con carta d'identità falsa. Il responsabile sono io. E io voglio maggiori sicurezze». Ma la carta d'identità? «Ha visto com'era conciata?» Ha ragione, ma la polizia dice che è valida! «Garantisce lei?» «Lo sa - spiega ancora il direttore - com'è recuperare una carta d'identità a Porta Palazzo? Costa 5 mila lire». E poi c'è il problema dei raggiri continui. In banca mostrano copie di documenti falsi, di assegni incassati illegittimamente. «Questo assegno lo pagheremo, ma la Sai deve smetterne un altro nel quale non può essere falsificato il Davide e Concetta sono tornati in assicurazione. Oggi, forse, avranno finalmente i loro 4 milioni.

e Nicolotti e Concetta mostrano l'assegno contestato

Le banche: una tutela per i clienti

«Al cassiere il compito di valutare caso per caso»

Ha ragione la Banca popolare di Novara, a il signore che sbraita sportello sventolando l'assegno? Come si comporterebbero, in un caso analogo, gli altri istituti di credito? E cosa prevede la legge? I maggiori gruppi bancari del Paese rispondono, a questa domanda, in modo univoco: non conoscono, né giudicano, questo singolo caso, ma sottolineano alcuni punti fermi. La banca che emette un titolo di credito ha il dovere di corrispondere i quattrini a chi ne ha diritto, mentre il beneficiario quello di farsi care con sicurezza. Ma attenzione: esibire la carta d'identità può non essere sufficiente. Anzi. In alcuni casi, specialmente se l'importo non è piccolo, le banche hanno il dovere di non accontentarsi di questo documento. Hanno l'obbligo di chiedere di più.

Sergio Bianconi è il segretario dell'Ombudsman, organismo (che ha sede in via Bottaghe Oscure 46 a Roma) creato dall'Abi per dirimere controversie tra consumatori e istituti bancari di valore inferiore ai 10 milioni. Spiega che «La Corte Cassazione s'è pronunciata più volte, condannando le banche che non sono state diligenti nell'identificare chi si è presentato allo sportello, senza essere correntista, per incassare assegni». Che s'intende per «diligenti?» «Bisogna garantire la massima tutela sia della persona dai cui risparmi vengono prelevati i quattrini, sia di quella che è legittimata a riceverli». Visto che non è così difficile munirsi di un documento falso, la Cassazione ha giudicato "diligente", ad esempio, chi, per cifre superiori ai due milioni, ha domandato almeno due documenti, o ha chiesto addirittura l'intervento di un notaio. Ma «è la banca a decidere il tipo di identificazione che reputa opportuna, caso per caso. Chi non ha nulla da nascondere, del resto, non dovrebbe di fornire altri elementi, oltre alla carta d'identità».

Può non essere sufficiente neppure l'autentica della firma all'anagrafe: in città è successo più volte che, per incassare assegni rubati o scoperti, qualcuno abbia presentato falsi certificati di questa o quella Circoscrizione. «Si tratta di casi rarissimi - spiegano al SanPaolo -: tutti, ormai, hanno un conto corrente presso il quale farsi accreditare gli assegni. Se così non è, abbiamo il dovere di raggiungere le certezza dell'identità di chi si presenta allo sportello, a beneficio di chi ha realmente diritto di avere i soldi, e chi s'aspetta che non gli vengano prelevati per errore». «La prudenza non è mai troppa - aggiungono alla Crt -. Purtroppo è frequente la contraffazione degli assegni, anche con il laser, o dei documenti, e la legge ci invita alla massima attenzione». E un portavoce della Comit: «Abbiamo l'obbligo di non respingere chi esibisce un titolo di credito, ma di tutelare il beneficiario. c'è un comportamento standard: la professionalità e l'esperienza dei cassieri consentono di valutare, caso per caso, di quali garanzie ci si debba accontentare». [g.fav.]

LA RUBRICA SPENDERE È RINVIATA PER ASSOLUTA MANCANZA DI SPAZIO

GIOVEDI' 21 DICEMBRE 2000 DALLE ORE 14,30
ALL'IPPODROMO DI VINOVO
CORSE DI TROTTO
PREMIO RUCCLA
ore 18,30 - m. 1.600 - 10ª Corsa - L. 44.000.000 - Euro 22.724,10 - Corsa Tris
FORAL SARÀ IL TRIS?
1 N. Gazzabin
2 ANNIE BX G. Folci
3 AMY LOVE M. Donzo
4 M. Sangio
5 M. Cardoni
6 A MAGIC WISE G. Schirillo
7 ZINGARDA N. Smedi
8 ZIMSCKIS
9 ARTIGLIO DI CARLA P. D'Angelo
10 I. Colombino
11 ARCADE DANIS R. Coro
10 ALSCHI A. Bampino
13 D. Nobili
14 W. Laguna
15 ZARNIERO I.
16 M. Lovera
17 ZAFOPEK BIP A. Guzzinati
18 ZODIACO D'ALPA F. Paini
F. Di Renzo
20 ZULIANOFF A. Pellei
21 M. Castello
Il nostro tecnico consiglia 21 - 16 - 4
Prossima riunione corse martedì 26 dicembre
INGRESSO GRATUITO - PER INFORMAZIONI TEL. 011.962.39.05
IPPODROMI DI TORINO - TANG. SUD USCITA DRUENTO

http://www.esercito.difesa.it
Armati di professionalità.
Le armi giuste per i tuoi obiettivi.
ESERCITO
Esercito Italiano

FUNERALE CLASSICO a 2 milioni 500 mila
L'impresa "Il Giubileo" offre dal funerale classico a 2.500.000 lire al funerale di lusso a lire 3.900.000. I prezzi comprendono tutte le pratiche (Chiesa, Comune, Cimiteri), bara accessoriata, trasporto con autofunebre Mercedes (esclusi eventuali diritti comunali, necrofori).
Paga caro il Funerale solo chi non si informa!
C'è anche chi non si informa e così paga cinque, sei, addirittura otto milioni per un funerale. Sono invece molte le persone che, interpellando IL GIUBILEO, dichiarano: «Ho chiesto altri preventivi, mi sono sentito proporre cifre troppo superiori a quella che ho pagato a voi per avere lo stesso servizio».
Decesso in Ospedale: ecco cos'è successo.
«... Purtroppo ho accettato l'impresa funebre che mi hanno consigliato in Ospedale senza informarmi altrove: il risultato è che ho speso quasi il doppio per il funerale ...» (Dichiarazione di una Cliente).
La Federazione Imprese Funebri consiglia di «affidare di chiunque, in ospedale, ti consiglia una impresa funebre». Solo così fine si scopre quanto può risultare caro il funerale!
CHIAMATE GRATUITO
800.251645
C.so Brunelleschi 54 - Torino
105

CITTÀ DI TORINO

ai sensi dell'art. 50 comma 8 del delle Leggi sull'Ordinamento degli Enti Locali, D.Lgs. 18 agosto 2000 n. 267, del rispetto degli indirizzi deliberati dal Consiglio Comunale in data 4 ottobre 1993 (CO.RE..CO 3/11/1993 n. 15102/93/bis), dovrà prossimamente procedere alla nomina o designazioni nei seguenti enti:

- AZIENDA ENERGETICA MET ANA TORINO S.P.A. - nel Amministratore e nel Collegio Revisori (Sindaco supplente).
- ASILO INFANTILE PRINCIPE UMBERTO AMEDEO DI SAVOIA AOSTA - Membro nel Consiglio di Amministrazione (dimissionario).
- EDUCATORIO DELLA PROVVIDENZA - Membro nel Consiglio di Amministrazione (dimissionario).

Gli interessati potranno ritirare il modulo per la presentazione dichiarazione di disponibilità, unitamente all'elenco dei requisiti per la nomina stessa, a dalla eventuale causa specifiche di incompatibilità, presso l'ufficio Nomine dalle ore 9 alle 18 di tutti i giorni feriali (sabato escluso), oppure presso l'ufficio informazioni.
Al nominandi potrà essere richiesta polizza pubblica da parte della Conferenza dei Capi Gruppo, in base all'art. 45 comma 7 dello Statuto. I candidati prima della nomina ed annualmente saranno invitati a dichiarare le strutture associative alle quali aderiscono e dovranno comunque dichiarare in tali occasioni l'adesione a strutture associative aderenti ad incarico.
Si invita a presentare o far pervenire la dichiarazione di disponibilità dalle ore 9 alle ore 18 di ogni giorno feriale escluso il sabato al Comune di Torino - Protocollo Generale - piazza Palazzo di Città n. 1 - 10122 Torino, che non rilascerà ricevuta. La dichiarazione di disponibilità dovrà pervenire entro le ore 18 del 4 gennaio 2001. Le dichiarazioni pervenute successivamente potranno essere prese in considerazione nel caso in cui ciò sia compatibile con le singole scadenze ed i tempi tecnici di attuazione delle nomine.
Per informazioni tel. 011.4422582 - 4422579
Torino, 19/12/00
IL SINDACO
Valentino Castellani

PRANZO di NATALE e
CENONE di S. SILVESTRO

DOVE?

al

RISTORANTE

Trota d'Oro

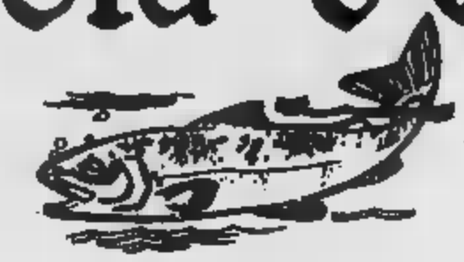

Specialità funghi ■ tartufi

Piazza S. Marco 9 - PALLARE (SV) - Tel. 019/59.00.51

L'Oliveto

nell'augurarvi
Buone Feste
Vi propone
Pranzo di Natale
e Cenone
di
Capodanno

Albisola Capo (SV) Via degli Ulivi, 15 - Tel. 019.48.02.08

SPECIALE RISTORANTI

Ristorante
"da CESCO"
di Manno Andreada

nell'augurare

Buone Feste

ricorda i tradizionali

Pranzo di Natale

e

Cenone di fine anno

Via Nizza - SAVONA - Tel. 019/862.198

DAI PESCATORI

Alassio - Via Roma, 10 ▪ Tel. 0182.642079

Pranzo di Natale

Aperitivo

Barchetta con Ricotta e Pesto
Prosciutto con Ananas
Carpaccio di tonno, Spada e Salmone

Risotto con Gamberetti al profumo di Arancia
Ravioli in brodo di Cappone

Salmone in Bella Vista
Cosciotto di Vitello al forno e...
Patate Novelle

Macedonia di Frutta

Panettone con Salsa Vaniglia

Caffè

L. 85.000 vini esclusi

Cenone di Capodanno

Aperitivo

Ostriche

Frutta esotica con prosciutto di Parma
Asparagi di Albenga gratinati
Involtino di Spada

Raviolo del Pescatore
Tagliolini al Ragù di mare

Scaloppe di Orata alla ligure
Vitello in salsa Nocciola con...
Patate fondenti

Zampone e Lenticchie

Macedonia di frutta

Pandoro ■ crema Grand Marnier

Caffè

Vini Inclusi: Vermentino ■ Rossese

L. 150.000 ▬ Spumante offerto ▬ Casa

Arredamenti IL TRIANGOLO Progetti per la Casa
presenta le collezioni
Boffi CUCINE Boffi BAGNO

LA STAMPA
PAGINA 39 GIOVEDÌ 21 DICEMBRE 2000

SAVONA
E PROVINCIA

REDAZIONE SAVONA, PIAZZA MARCONI 3/6, TELEFONO 019 802081, FAX 019 810971, E-MAIL SAVONA@LASTAMPA.IT STAMPA IN TELEFONO 019 263910
PUBBLICITA' PUBLIKOMPASS S.P.A. PIAZZA MARCONI 3/5, TELEFONO 019 814887/811182, FAX 019 801808

Arredamenti IL TRIANGOLO Progetti per la Casa
www.iltriangolo.net
e mail:info@iltriangolo.net
Via Martiri della Libertà 57-17014 Cairo Montenotte (SV)
Tel 019 500477-503287 Fax 01

E il sindaco Peluffo progetta il trasferimento della frazione di Portovado in un nuovo villaggio turistico

Tutto il carbone negli Alti Fondali

Strategia per far accettare i contenitori a Vado

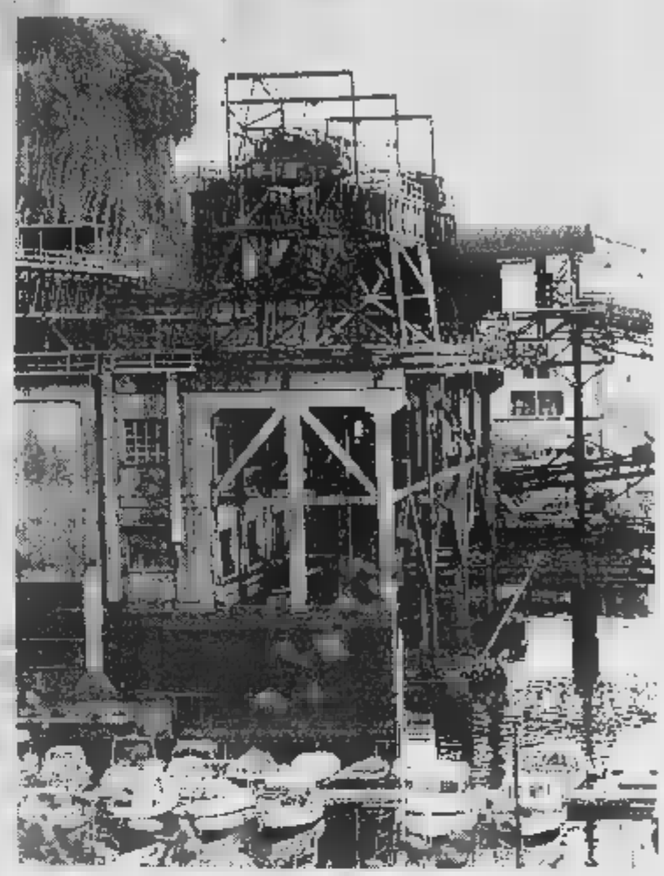

Le Funivie potranno movimentare anche il carbone della cokeria

Ermanno Branca
SAVONA

Negli Alti Fondali di Savona sbarcherà anche il carbone di Vado. A parte il combustibile che viene utilizzato per la centrale, ci sono buone probabilità che le Funivie finiscano per movimentare tutte le rinfuse bianche e nere. E' la strategia che stanno cercando di mettere a punto Port Authority, Comune di Vado ora che il terminal degli Alti Fondali verrà certamente dato in gestione alle Funivie.

Il Comitato portuale ieri mattina ha preso atto del parere espresso dalla Commissione di esperti che ha individuato nelle Funivie il gestore ideale del nuovo terminal. Le Funivie hanno battuto la concorrenza di Coe Clerici, Energy, Scilla, presentando un piano industriale più convincente. E il presidente della Port Authority Alessandro Bacce è convinto delle possibilità di crescita dell'impianto savonese che è in perdita a causa del quantitativi ridotti di merce sbarcata: «Le nuove banchine con un fondale di oltre 15 metri consentiranno l'accosto di qualunque nave e il nuovo terminal avrà la possibilità di gestire a livello comprensoriale gran parte delle rinfuse bianche e nere. Negli Alti Fondali potrebbe essere sbarcato il milione di tonnellate per la cokeria di Bragno. In questo caso la merce arriverebbe direttamente nel parco risparmiando a Vado Ligure 15 o 20 mila camion all'anno. Ma l'impianto servirà anche per le rinfuse bianche». L'Authority sta perseguendo un doppio obiettivo: da un lato si cerca di far raggiungere al nuovo terminal delle Funivie quel milione e mezzo di tonnellate che significherebbe il risanamento dei bilanci. Dall'altro, portando il carbone a Savona e traslocandolo con i vagonetti a Valbormida, si toglierebbe un bel po' di traffico da Vado.

Il presidente dell'Authority Alessandro Bacce ieri mattina ha ufficializzato la concessione del terminal alle Funivie prospettando anche l'arrivo di altro carbone negli Alti Fondali

Tutto questo rientra nell'ambito delle strategie con cui l'Authority spera di far accettare al sindaco Peluffo il terminal container della Maersk. A questo proposito, il sindaco è pronto a far migrare l'intera frazione di Portovado costruendo un villaggio turistico in riva al mare. «Gli abitanti di Portovado avranno la possibilità di scegliere - spiega Peluffo -. Nessuno sarà obbligato a lasciare la propria casa ma daremo a tutti la possibilità di abitare in un luogo più tranquillo». La zona non è stata ancora individuata ma il sindaco Peluffo sembra orientato a creare un centro residenziale sulla fascia costiera.

Ieri il Comitato portuale ha approvato anche l'allungamento della Calata delle Vele con un pontile di 80 metri che verso Albissola Marina. L'investimento di un miliardo e 600 consentirà l'accosto simultaneo di due navi. La Costa, che si è aggiudicata una concessione trentennale, ha messo in preventivo la movimentazione di 250 mila passeggeri ogni anno. Un dato che lascia supporre non solo l'attracco di Costa Riviera e Costa Marina ma anche di navi più grandi. Del resto l'Authority e il Comune hanno sollecitato l'architetto catalano Ricardo Bofill a completare al più presto il progetto della nuova stazione marittima, dal momento che Costa intende usufruirne entro l'estate del 2002.

La stangata

Canoni demaniali aumento del 4,6%

Ha suscitato forti proteste l'aumento del 4,6% per cento dei canoni demaniali. Una decisione adottata dallo Stato che l'Authority ha applicato automaticamente suscitando la preoccupazione dei terminalisti e in particolare quella della Compagnia Rebagliati.

«Con questa decisione lo Stato sembra che voglia veramente strangolare i traffici portuali - protesta il console Adriano Bocca -. Siamo di fronte a una revisione delle tariffe doppia rispetto al tasso di inflazione. In questo modo i terminalisti saranno in seria difficoltà e si avrà effetto negativo a cascata. Alla fine a pagare le conseguenze saranno come al solito i portuali che si trovano in fondo alla catena. Questa revisione dei canoni rappresenta una vera disdetta dal momento che avevamo appena raggiunto accordi importanti per il sostegno unico dei lavoratori portuali e la riorganizzazione del lavoro in banchina con impegni precisi anche da parte dei terminalisti».

Una decisione che penalizza il porto proprio mentre lo scalo sta recuperando merci visto che nel 2000 ha fatto segnare una crescita complessiva del 40 per cento. Un risultato che il presidente del Porto Alessandro Bacce non esita a definire «esplosivo»: «Il confronto con lo stesso mese del 1999 è addirittura impressionante con un +45 per cento nelle merci convenzionali, il 155 in più nelle rinfuse solide industriali, il 24 per cento del silos e il 30 per cento dei prodotti petroliferi». Prosegue Bacce: «Il risultato più soddisfacente è quello dei traffici a banchina che hanno ormai superato i due milioni di tonnellate. Nel bacino di Savona l'incremento del 36% è legato soprattutto al boom del settore auto e al ritorno su buoni livelli di prodotti forestali e acciai. Vado ha fatto segnare una crescita del 41%». In forte espansione il settore delle rinfuse agricole che ha fatto segnare un aumento del 36% a Savona Silos e del 55% a Terminal rinfuse Vado. In continua crescita il settore passeggeri, soprattutto grazie alle crociere che quest'anno sfonderanno il tetto dei 120 mila unità. [e. b.]

Vado: grave incidente al Terminal rinfuse

Cede una soletta a Legino tre operai restano feriti

SAVONA

Quattro feriti. Sono il bilancio di due incidenti sul lavoro avvenuti ieri, nel giro di poche ore, al Terminal rinfuse di Vado Ligure e in un cantiere nella zona del Paip, a Legino.

Il primo infortunio è avvenuto poco dopo le 9,30. Al Terminal rinfuse di Vado erano in corso le operazioni di smontaggio di una bilancia carrellata che doveva essere caricata su un camion. Il pesante macchinario, per cause in via di accertamento, si è sganciato proprio mentre l'intervento era in fase di conclusione e ha urtato un operaio della ditta Dino, specializzata nella manutenzione e nei montaggi di impianti industriali. L'uomo, Mauro Gaggero, 47 anni, residente a Quiliano, ha riportato una frattura esposta al femore destro per il quale è stato ricoverato in prognosi riservata nel reparto di traumatologia dell'ospedale San Paolo.

L'altro incidente è accaduto nel pomeriggio in un cantiere nella zona artigianale del Paip, a Legino, dove è in costruzione un capannone industriale per la ditta Maggiaro. Tre operai stavano posando la soletta quando questa ha ceduto. Luigi Siano, 35 anni, di Salerno; Pasquale Formisano, 50, residente a Savona e un albanese, Ilir Muca, di 35, sono caduti da un'altezza di un piano, riportando fratture e contusioni. I soccorsi, coordinati dai centralinisti del 118, sono scattati immediatamente e hanno mobilitato vigili del fuoco, militi della Croce Rossa e i sanitari con l'automedica.

I tre operai sono stati poi ricoverati nel reparto di traumatologia dell'ospedale San Paolo con prognosi che variano dai quindici ai trenta giorni. Per chiarire la dinamica dell'incidente, la procura della Repubblica ha aperto un'inchiesta che è stata affidata agli agenti della squadra mobile. [c. v.]

L'uomo nell'interrogatorio davanti al giudice si è avvalso della facoltà di non rispondere

Il pedofilo incastrato da nuove accuse

Notificato in carcere un secondo ordine di cattura

Claudio Mercati
SAVONA

PADRE CONDANNATO

Un nuovo ordine di custodia cautelare per M.S., 31 anni, l'ausiliario socio sanitario arrestato sabato scorso dagli agenti della squadra mobile mentre cercava di abusare di un bambino di 13 anni nel rustico di famiglia a Cairo Montenotte. A notificargliele è stato ieri mattina, il giudice delle indagini preliminari, Fiorenza Giorgi, che ha interrogato il presunto pedofilo in carcere. Il provvedimento si riferisce ad altri due episodi per i quali il giovane è indagato: i casi di due bambini, di 8 e 10 anni, ai quali aveva posato le proprie morbose attenzioni.

L'interrogatorio è durato pochi minuti. M.S., che è difeso dagli avvocati Mirko Mellano e Luca Somà, si è avvalso della facoltà di non rispondere. L'ausiliario è apparso tranquillo, forse non si rende ancora conto della vicenda in cui si trova coinvolto. Una storia che potrebbe riservare presto nuovi sviluppi. Lo fanno intuire gli investigatori che, però, preferiscono al momento mantenere il più stretto riserbo. «L'indagine non è assolutamente conclusa - spiegano a palazzo di giustizia -. Ci sono alcuni aspetti interessanti dal punto di vista investigativo, sui quali stiamo lavorando con attenzione».

M.S. era pedinato dagli agenti della squadra mobile da mesi, dopo la segnalazione di una squadra dei «baschi verdi» della Guardia di finanza che aveva visto l'uomo avvicinare i bambini fuori da una scuola di Cairo. M.S. era molto abile a conquistare la loro simpatia. Diventava amico frequentandoli, regalando merendine, gelati, giocattoli, figurine Pokemon. Poi li invitava a seguirlo nella casa di Cairo Montenotte dove manifestava le sue vere intenzioni e mostrava il suo volto.

Sabato, però, è scattata la trappola della polizia. Gli agenti hanno seguito gli spostamenti di M.S. dal momento in cui si è incontrato con il bambino, lo ha fatto salire in auto e insieme si sono diretti verso Cairo. Tutto era sotto controllo. Nella casa erano state messe alcune microspie e così quando M.S. ha incominciato a rivolgere le proprie morbose attenzioni sul bambino, i poliziotti sono intervenuti immediatamente. Hanno aperto la porta con una copia delle chiavi e bloccato il presunto pedofilo. E' finito in arresto con l'accusa di violenza sessuale.

Nella squadra del futuro presidente anche Marchiano, Nan, Grignolo, Romani

Carisa, nomination per Pasquale

Il 27 dicembre si riunirà il nuovo Consiglio

SAVONA

Fondazione Carisa, ecco tutti gli uomini del Presidente. Il 27 dicembre alle 16 si riunirà per la prima volta il nuovo Consiglio della Fondazione che dovrebbe eleggere il presidente e il Consiglio ristretto che governerà l'ente.

Il direttore dell'Unione industriali Luciano Pasquale è in pole position ma fino all'ultimo istante non si può mai dire ciò che accadrà in Fondazione. Già un paio di anni fa (al tempo della nomina di Gianfranco Ricci) Pasquale sembrava pronto al decollo poi gli furono fatali la cordata degli democristiani (Bartolini-Veirana) e i due consiglieri dell'Acri (Careddu e Garbarino). Ormai sembrano passati anni luce e soprattutto il nuovo Consiglio pare costruito apposta misura per Pasquale. In Consiglio oltre a lui figurano Roberto Romani e Cecilia Chiloiro (nominati dal sindaco Ruggeri), Franco Gallea e Carlo Nan (scelti dal presidente della Provincia Garassini), Roberto Grignolo, Almerino Lunardon, Michele Oliveri (cooptati dal Consiglio uscente), Riccardo Genta, Angelo Marchiano, Giampiero Salati (indicati dalla Camera di commercio), Gianmario Roveraro e Matteo Ravera (scelti dalle Comunità montane), Gianfranco Ricci (riconfermato dal vescovo Lafranconi).

Ora questo Consiglio di indirizzo dovrà scegliere il presidente e il Consiglio di amministrazione ristretto che sarà formato da altri quattro componenti. Se dovesse eletto Luciano Pasquale, la squadra di governo potrebbe essere formata da Roberto Romani, Carlo Nan, Angelo Marchiano e Roberto Grignolo, in modo da rappresentare tutte le componenti economiche e sociali della provincia. Naturalmente siamo nel campo delle ipotesi e bisognerà attendere la verifica del 27 dicembre. [e. b.]

Luciano Pasquale

Scende la spesa farmaceutica

I dati della Regione per il 2000 «Acquistate meno medicine»

SAVONA

I savonesi spendono meno in farmacia. Anzi, spendono meglio. Lo dicono i dati che la Regione ha fornito in questi giorni a tutte le Asl liguri. Dati aggiornati al mese di ottobre che contengono proiezione ormai perfettamente attendibile sull'andamento di questo 2000.

Soddisfazione per il fatto che la spesa farmaceutica effettiva solo rientra nel livello programmato ma resta addirittura al di sotto della soglia. Vediamo alcuni dei dati resi noti dalla Regione. Cominciamo dall'andamento della spesa. Il mese di ottobre 2000 ha fatto registrare una spesa, nell'ambito dell'Asl 2, di 7 miliardi milioni con un aumento 15,5 per cento rispetto allo stesso periodo dello anno. Il periodo che da gennaio a ottobre di quest'anno ha comportato una spesa di 74,6 miliardi, 9,3 più rispetto allo stesso periodo dell'anno scorso (incremento del 14,2 per cento). Complessivamente la proiezione prevede per fine anno un aumento del 14,2 per cento.

Ma sono i dati sui risultati della gestione in finanziari che danno l'idea dell'andamento spesa farmaceutica nel Savonese. C'è un livello di programmato e c'è la spesa effettiva. A ottobre sono stati spesi milioni meno di quanto previsto e programmato pari allo 0,61 per cento. Solo la Asl 1, quella imperiese, ha fatto meglio, risparmiando il 7,88 per cento, l'Asl 3 ha speso il 10 per cento in più, la 5 addirittura il 14 cento in più di quanto programmato.

I dati positivi per l'azienda sanitaria savonese sono confermati anche nel periodo gennaio-ottobre con un risparmio che supera il miliardo e 200 milioni per un totale dell'1,67 per cento. Per fine anno è previsto un risparmio di 1 miliardo 544 milioni.

Spiega il direttore generale dell'Asl 2, Ubaldo Fracassi: «Possiamo dire tranquillamente che i savonesi non solo non abusano di farmaci ma che non c'è nemmeno il fenomeno, altrove diffuso, di ipercomumo di medicine». [p. p.]

Da febbraio affidati alla Confcommercio come parcheggio

I terreni di «Metropolis» messi all'asta nel 2002

SAVONA

Le aree Metropolis sono in vendita. Nel società che gestisce il patrimonio immobiliare delle Ferrovie annuncia to metterà all'asta i terreni che vanno dalla Squadra Rialzo sino al ponte di via Sormano. Ma in attesa che della gara pubblica, le Ferrovie hanno accordato di affittare le dell'ex stazione alla Confcommercio che potrà utilizzarle per la tradizionale Expo, per offrire parcheggi alla clientela dei negozi del centro città e per ospitare il Luna Park.

Il sarà l'ultimo anno di incertezza per i terreni ferroviari che si trovano dietro Palazzo di Giustizia. Entro il prossimo anno, infatti, la società Metropolis bandirà la gara pubblica per vendere ai privati le preziose aree che si trovano nel cuore della città. L'interessamento degli imprenditori non manca, a cominciare dalla Cineplex che intende realizzarvi una multisala cinematografica ma anche aziende locali potrebbero partecipare all'asta.

In attesa della vendita, la Confcommercio ha raggiunto un accordo molto visto che primo febbraio avrà la disponibilità dei terreni in affitto. La Confcommercio utilizzerà le aree per l'Expo soprattutto per offrire un parcheggio gratuito ai clienti dei negozi savonesi. La Confcommercio potrà inoltre affittare a sua volta i terreni ai gestori delle attrazioni del Luna Park.

Un primo passo avrà attuazione immediata. Domenica i terreni saranno a disposizione della Confcommercio gratis. L'associazione dei commercianti metterà l'area a disposizione degli automobilisti che domenica troveranno il parcheggio in piazza del Popolo occupato dal mercato straordinario.

Il presidente della Confcommercio Vincenzo Bertino a metà gennaio sottoporrà la pratica alla giunta provinciale. [e. b.]

Bertino, presidente Confcommercio

VENTIMIGLIA

Ferito da un petardo ricoverato al S. Paolo

E' stato all'ospedale San Paolo un marocchino di 50 anni, residente in provincia Cuneo, che ha riportato gravi lesioni a una mano nel tentativo di disfarsi di un petardo lanciatogli nel borsone che portava a tracolla. L'episodio è avvenuto a Camporosso, nell'entroterra Ventimiglia. I carabinieri hanno fermato un pensionato di anni, che ha confessato di aver lanciato il petardo (un «magnum» per cui non è proibita la vendita) ferendo accidentalmente l'extracomunitario. Rischia una denuncia per lesioni colpose.

Era ubriaco al volante condannato dal giudice

Due milioni e cento mila lire di ammenda. E' la condanna inflitta ieri mattina a M.O., anni, residente a Sassari. Nell'agosto scorso, durante un controllo, era stato sorpreso in stato di ebbrezza a guidare l'auto. Il giovane ha patteggiato la pena. [c. v.]

PROCESSO

Giovane renitente alla leva dovrà scontare due mesi

era rifiutato di prestare il servizio militare, adducendo come giustificazione motivi religiosi. Michele P., 18 anni, residente a Rivarolo, si è ritrovato sotto inchiesta e con una denuncia penale alla procura per renitenza alla leva. Ieri l'udienza davanti al gip che lo ha condannato con il patteggiamento a due mesi e venti giorni di reclusione. [c. v.]

INCIDENTE

Scontro fra auto e grave giovane Vado

Grave incidente stradale l'altra sera a Vado Ligure, nel quale rimasti coinvolti un'auto e moto. Ha avuto la peggio Giancarlo Rodino, 43 anni, residente a Vado, che è rimasto ferito e ha poi dovuto ricorrere alle cure dei medici del San Paolo. La prognosi di 40 giorni. [c. v.]

POLITICA

Proteste del ppi per le nomine dell'Acts

Ha provocato un vivace malcontento la scelta dei componenti del Consiglio di amministrazione dell'Acts. Il partito popolare non ha gradito le modalità cui sono condotte le trattative. La dimostrazione dello stato di malessere del principale alleato dei ds consiste nella nomina del sindaco Cervone nel Consiglio. Cervone dovrà poi farsi da parte entro dieci giorni per lasciare il posto consigliere che verrà indicato dai popolari. [a. b.]

Sott'accusa anche un dirigente, l'ex segretario e l'ex giunta

Albisola: indagato il sindaco

Il pm: movimenti di personale irregolari

SAVONA

Abuso d'ufficio. E' quanto il procuratore capo Vincenzo Scolastico ipotizza nei confronti del sindaco di Albisola Superiore Gianbattista Durante e gli ex componenti di giunta Davide Maranzano, Carlo Pongiglione, Pietro Corona, Massimo Callegari, Massimo Trogu, nonchè del dirigente Claudio Rossi e dell'ex segretario comunale Gioacchino Vitale.

Due gli episodi contestati, datati 21 febbraio e 30 marzo '96 e facenti riferimento ad una unica vicenda. Scolastico contesta a Rossi lo spostamento di una dipendente dall'Ufficio personale all'Economato, creando scopertura del primo ufficio, e dando parere favorevole in ordine alla regolarità tecnico-contabile.

E ancora, il pm contesta a Vitale una analoga espressione di parere favorevole; mentre sindaco ed ex giunta chiamati in causa per il conferimento ad una dipendente dell'incarico retribuito per la gestione normativa del personale comunale, pur non avendo quest'ultima i requisiti richiesti, danneggiando così un'altra dipendente, che avrebbe avuto invece le qualifiche necessarie.

La fase istruttoria dell'inchiesta è stata chiusa. Il procuratore ha inviato, come previsto, della conclusione delle indagini preliminari agli indagati, che hanno ora venti giorni di tempo per presentare memorie difensive, produrre documenti, chiedere di essere interrogati. [f. poz.]

CONDANNATI IN TRIBUNALE

Tre condanne una multa di 6 milioni e 750 mila lire. Si è conclusa così la notte brava tre studenti savonesi che nel giugno scorso erano entrati nella palestra dell'Istituto nautico Leon Pancaldo. P. B., 19 anni, residente a Genova; M. D., 19 e F. T., 18, abitanti a Savona, sono comparsi davanti al giudice delle indagini preliminari, Fiorenza Giorgi, per rispondere dell'accusa di violazione domicilio. I tre hanno patteggiato la pena a tre mesi di reclusione convertiti nella multa che pagheranno in dieci rate. Gli studenti (due sono del Nautico, il terzo frequenta invece un istituto privato) erano entrati nella palestra forzando la serratura della porta che affaccia su vico Gallico. Avevano quindi scalfito il vetro di una finestra lanciando una bilia una fionda. Non sono mai stati chiari i motivi del raid notturno. I tre studenti non lo avevano neppure spiegato agli agenti della volante che li sorpresi nella scuola. [c. v.]

Aree Metalmetron

I consiglieri affondano il progetto

SAVONA. Contestato il trasferimento del carcere all'ex Metalmetron. Nella seduta della commissione consiliare che si è svolta ieri pomeriggio a Palazzo Sisto quasi tutti i gruppi hanno criticato pesantemente la pratica presentata dalla giunta comunale. Il sindaco Ruggeri per precauzione aveva predisposto due ipotesi, oltre a quella della Metalmetron, quella di località Passeggi al confine con Quiliano, lasciando al ministero di Grazia e giustizia il compito di operare la scelta più opportuna. Invece in commissione il consigliere Piero Santi del Cdu ha aperto le ostilità: «Siamo di fronte a un'area di grande pregio, inserita in un quartiere residenziale. Non capisco perchè la giunta l'abbia presa in considerazione». Come Santi si espressi anche i consiglieri Giusto, Casalinuovo (Democratici), Boltaro (Lista Gervasio), Monti (Gruppo civico) e Buzio (An). Ma anche il ds Novaro, che tiene i contatti con gli abitanti di piazzale Moroni, ha espresso parere contrario. C'è il rischio che la giunta debba ritirare la pratica dal Consiglio di questa sera. [e. b.]

Bambole di pezza

La iniziative benefiche della Luna

SAVONA. Al teatro Chiabrera, in occasione del concerto dell'orchestra sinfonica e coro femminile della radio di Kiev, state inaugurate le poltroncine che lo Zonta Club - Savona Area, grazie al ricavato dello spettacolo della compagnia goliardica «M. Baistrocchi», ha offerto al teatro, in sostituzione di quelle danneggiate dalla caduta parziale della pesante controsoffittatura. Le zontiane savonesi hanno altresì aderito all'iniziativa Pigotta lanciata dall'Unicef. Con disponibilità e fantasia le si sono attivate per preparare 15 bambole di pezza, ispirate ai popoli dei vari Paesi del mondo, con soddisfazione di aver regalato la vita ad un bimbo povero.

Intanto si svolte le elezioni per il rinnovo del consiglio direttivo dello Zonta Club Savona. Sono risultate elette: Ivana Marabotto, presidente; Maria Antonietta Lamberti Aprile e Mirella Pessano vice presidenti: E. Zi Novelli, tesoriera; Bruna Botto, segretaria; Simonetta Z anini, segretaria verbalizzante; Franca Grana e Susan Holliday, consigliere.

Nessuna contestazione

Blitz dei Nas al San Paolo per i farmaci

SAVONA. Blitz dei Nas ieri mattina all'ospedale San Paolo di Savona. La visita dei carabinieri del nucleo antisofisticazione rientra nell'operazione decisa a livello nazionale per verificare eventuali mancanze nella conservazione e custodia dei farmaci antitumorali.

I carabinieri sono arrivati nei reparti interessati di prima mattina e si sono subito diretti verso gli armadietti dove vengono conservate le specialità medicinali. Dopo aver controllato sia le confezioni dei farmaci, sia le bolle di ingresso dei medesimi hanno effettuato dei controlli incrociati per verificare che entrate delle confezioni, somministrazione e custodia seguissero le normative.

Alla fine gli uomini sono usciti dall'ospedale senza contestare nessuna infrazione. Le procedure di legge, infatti, sono state pienamente rispettate e verbale è stato elevato. L'operazione è stata decisa dopo la denuncia alcuni casi «malasanità» in altre regioni italiane. [a. p.]

LETTERE AL GIORNALE

La visita di Haider e gli alberi natalizi

Mi riferisco alla discussa visita romana di Haider per la consegna dell'albero natalizio, per segnalare che sono rimasto molto impressionato dalla vivacità dei contestatori e dal civismo con cui sono stati proposti gli slogans «Per dimenticare» e «Mai più». Non sono giovane e, di conseguenza, non solo non ho dimenticato, ma anzi ricordo benissimo lo sterminato numero di morti ammazzati prodotti dal marchio nazista ed auspico che mai più, possa prevalere una dottrina ad esso ispirata. Per evitare contestazioni che potrebbero derivare per l'affinità genetica con l'abete di Haider, ritengo che il bel albero natalizio collocato dal Comune di Savona in piazza Sisto IV debba essere ufficialmente dichiarato «Albero Antifascista» come antifascisti dovrebbero essere anche i suoi ornamenti e le luminarie. Devo anche segnalare che, se la memoria non mi tradisce e se non sono vittima della propaganda pluto-berlusco-giudaica-massonica-imperialista, che è esistito (ed esiste tuttora) altro marchio concorrente che ha prodotto un numero di morti ammazzati ancora superiori a danni e rovine oggi evidenti. Ciononostante gli esponenti di tale marchio godono di festosi comitati di accoglienza se provengono dall'estero (Cina, Cuba, ecc.).

E' possibile formulare l'ipotesi che i due diversi atteggiamenti nascano convenienze dettate da strategie elettorali e che l'indignazione scatti a comando e seconda delle opportunità di una parte politica? Ai posteri, o meglio agli elettori, l'ardua sentenza.

Nico Murialdo, Savona

Storia a lieto del borsello smarrito

Sono anziano un po' distratto e vi avevo scritto lunedì avevo dimenticato un borsello nei giardini di Savona di via Trincee, proprio all'ingresso della palestra di fronte alla pista di pattinaggio.

Avevo presentato ai carabinieri denuncia di e lanciato un appello perchè mi fossero restituite almeno le valore, ma a me più care, contenute nel borsello.

Ora buona notizia:devo ringraziare vivamente gli addetti all'ufficio «Ascolto» dell'Ipercoop e la persona (o le persone) di buona volontà che ha avuto la buona idea di consegnarlo a detto ufficio e anche gli Angeli custodi il mio e quello di chi ha comiuto tale gesto).

Ho ritirato tutto all'Ipercoop e nel borsello non niente, tutto al posto. Auspico che in futuro funzioni così bene anche l'ufficio oggetti smarriti dei vigili urbani, che funziona a orario ridottissimo e con proc edure burocratiche, paternalistiche e defatiganti sia per chi consegna un oggetto rinvenuto che per chi v a a richiederlo.

Andrea Rapetti, Savona

Telecom e le schede «smagnetizzate»

Con la presente porto a conoscenza di un singolare fatto accaduto agli uffici Telecom Italia di Savona. Mi ci sono recato per chiedere il rimborso di una scheda prepagata di mila lire naturalmente smagnetizzata e mi hanno gentilmente informato che per il rimborso devo rivolgermi, tramite lettera, meglio se raccomandata, ad un apposito Ufficio e che questo tipo di «servizio» è operativo dal giorno 11 settembre c.a. Probabilmente qualche Associazione di consumatori non è ancora informata ed ecco il motivo di questa mia.

Angelo Ricci, Savona

AMBULANZE (tutta la provincia)

118 Savona Soccorso

GUARDIA MEDICA (tutta la provincia)

Notturna (dalle 20 alle 8), (prefest. e fest. dalle 10 del sabato alle 8 del lunedì): Telefono num. verde **800.558.888.**

FARMACIE

SAVONA
Sono di turno dalle ore 8,30 alle 19,30: *Della Ferrara*, corso Italia 153, t. 019.827202;
San Lorenzo, via San Lorenzo 56, tel. 019. 860473;
Sassone, via Paleocapa 147, t. 019.813724
Il servizio notturno viene garantito dalle 19,30 alle 8,30 dalla farmacia: *Della Ferrara*, c.so Italia, t. 019. 827.202.
Sono inoltre reperibili:

VALBORMIDA
CAIRO: *Rodino*, via Portici 31, tel. 019.500500.(Per il notturno, Nuova, via Fratelli Ferraro (Ferrania), tel. 520726 anche per Mallare, Altare, Carcare e Pallare)
Sant'Antonio, , tratto Valbormida. tel. 019.585955.(anche notturno per Cengio, Millesimo e Cosseria)
CALIZZANO: Cave via Leale, tel. 019.79800. (anche per Bardineto e Murialdo)

VADESE
VADO: Scarsi, , Gramsci 82 tel. . (per il notturno, Dalla Ferrara di Savona)
NOLI: *Monte Ursino*, corso 40, tel. 019.748936

FINALESE
PIETRA L.: Centrale, via Garibaldi 36, tel. 019.628021 (Per il notturno *Finadri*, via Montaldo 14, tel. 019.628035, anche per Finale, Borghetto, Loano, Boissano, Toirano).
FINALE LIGURE: *Richeri*, corso Europa, tel. 019.601703
LOANO: *Nuova*, via Doria 34, tel.
BORGHETTO S. SPIRITO: *Franchi*, Colombo 15, tel. 0182.970036.

ALBENGA
ALBENGA: *Savonavia* Medaglie d'oro 42, tel. 0182.543994
CERIALE: *Moreno*, via Aurelia 146, tel. 0182.931049.
ORTOVERO: *Ortovero*, via Roma 8, tel. 0182.547034.(anche notturno per Villanova, Garlenda e Casanova)

ALASSINO
ALASSIO: *Inglese*, corso Dante 344, tel. 0182.640126
ANDORA: *Val Merula*, via Molinari 60, tel. 0182.80565

ALBISOLA-VARAZZE
ALBISSOLA MARINA: *Delle Concordie*, corso Bigliati 24, tel. 019.481616.
ALBISOLA SUPERIORE: *Stella Maris*, corso Mazzini 152, tel. 019.480243
VARAZZE: *Trinchieri*, corso Matteotti 45, tel. 019.934610.

ATTIVITA' A 24 ORE

NATI. Nessuno.
MORTI. Renato Vegni, 83 anni, Albissola Marina, corso Bigliati 150. Trasporto diretto questa mattina alle 10,30. Maria Cerri, 75 anni, Varazze, via Campana 75. Trasporto diretto questa mattina alle 9. Pietro Bonifacini, 57 anni, Albisola Superiore, via Manzoni 54. I funerali si svolgeranno questa mattina alle 9,15 nella chiesa di Albisola Superiore. Anna Cagnoni, 79 anni, Savona, via Torino 33. I funerali si svolgeranno questa mattina alle 10,30 nella chiesa di San Francesco in piazza Bologna. Giovanni Rivoire, anni, Savona, via Ponzone 2. I funerali si questa alle 15 nella chiesa di Santa Maria Giuseppa Rossello alla Villetta. Olga Ballini, 96 anni, Savona, via IV Novembre 10. I funerali si svolgeranno questa mattina alle 10 chiesa dei Salesiani. Rosa Pirotto, 92 anni, Savona, via Santuario 10. Trasporto diretto questa mattina alle 9,30.
ATTIVITA' AMMINISTRATIVE. Il Consiglio comunale di è convocato per questo pomeriggio 17,30 con prosecuzione del dibattito in serata.

CITTÀ

BORGIO V.
Si parla presepe

«Lettura espressiva del presepe vivente di San Giorgio Morgeto». Intervento di Francesco Macrì alle 16 al Centro anziani a Borgio Verezzi. [a. r.]

PIETRA L.
Lo studio del latino

«L'arte della memoria, studio delle parole origine latina e germanica». Incontro alle 17 alla civica biblioteca di piazza Castello. Relazione di Tommaso Dacquino. [a. r.]

LOANO
I libri sull'Africa

«Gli autori europei ed americani la loro Africa». Appuntamento giovedì con «leggere e dintorni» nella sala Kursaal alle 17,30. [a. r.]

Gli amici di Padre Pio

Il Gruppo di preghiera degli «Amici di Padre Pio» di San Fedele d'Albenga informa che le offerte ricevute sono state versate alla «Casa di sollievo della sofferenza». [r. sr.]

I negozianti della Riviera lamentano pochi clienti e pochissime vendite

«Lo shopping non è decollato»

Poca liquidità e troppe vendite promozionali

Massimo Boero

ALASSIO

I commercianti della Riviera sono insoddisfatti dalle vendite pre-natalizie. La [illegible] al regalo [illegible] mettere sotto l'albero, finora, stenta [illegible] partire. E contando che mancano pochi giorni a Natale più che [illegible] «stentata partenza» [illegible] può cominciare a parlare di «falsa partenza».

Si parla di «poca liquidità per le famiglie» e [illegible] alluvione, che [illegible] le sue conseguenze «può aver in parte frenato la clientela», ma la vera minaccia sembra essere quest'anno il dilagare delle vendite promozionali. «Le forti riduzioni di prezzo, senza un criterio, fanno perdere credibilità al negoziante [illegible] quindi clientela, danneggiando a lungo andare l'intero [illegible]», è la sintesi [illegible] proteste di molti negozianti.

«E' un Natale con p[illegible] passaggio di clienti e poche vendite. Non posso dire che sia peggio rispetto agli ultimi 2 [illegible] ma forse il brutto tempo [illegible] influito. Lo scorso week end è stato assolutamente normale», ha spiegato Andrea Tezel, titolare dell'omonima boutique di via Veneto 116 ad Alassio. Si è poi lamentato: «Ciò che ci danneggerà sicuramente in futuro è la facilità con la quale, per legge, si possono fare vendite promozionali, senza limiti di tempo. Ce ne sono troppe in questo periodo e ne pagheremo le conseguenze». Sulla stessa linea il pensiero di Maurizio Medagliani, titolare dell'omonima gioielleria [illegible] via Veneto 62. «Le vendite promozionali danneggiano prima di tutto l'immagine [illegible] chi le fa, talvolta nomi importanti. Qualcuno può dubitare sui guadagni dei negozianti. Per ora una flessione della clientela in arrivo dalle altre località della Riviera si sente. Speriamo nello shopping turistico del dopo Natale», ha detto il gioielliere alassino.

«E' dannoso ed assurdo per[illegible] vendite promozionali con troppa facilità», ha detto Giorgio Circosta, titolare del negozio [illegible] abbigliamento «Tabasco Synthesis» di piazza Massena 10 a Loano. Luciano Gallina, titolare d[illegible] Centro Tim di via Porro e via San Pietro a Finale Ligure, ha parlato di «calo di acquisti e richieste e di promozioni dal sapor di fregatura, se scriteriate».

Shopping in tono minore nel budello di Alassio

Liguria, bella e sconosciuta

Pregi [illegible] difetti del turismo regionale fotografati in una indagine Eurisko

[illegible]

Costruire un'immagine diversa [illegible] più ricca della Liguria, aiutando i potenziali turisti a costruirsi [illegible] «sogno della Liguria», un immaginario che trasmetta tutte le potenzialità offerte dalla regione. La [illegible] delle opportu[illegible] di [illegible] [illegible] Liguria emerge da [illegible] ricerca Eurisko svolta per l'agenzia «In Liguria». L'Istituto [illegible] ricerche ha intervistato un campione rappresentativo di turisti che almeno una volta negli ultimi 12 mesi hanno tra[illegible] [illegible] di vacanza in Liguria, Toscana e Emilia Romagna. La Liguria, è emerso ieri durante la presentazione dei risultati a Palazzo Ducale, [illegible] app[illegible] [illegible] per [illegible] clima ideale e il mare pulito mentre [illegible] riviera adriatica è nettamente preferita dai giovani [illegible] la Toscana da chi vuole visitare luoghi culturalmente interessanti. «Quello che manca nell'immaginario dei turisti è la [illegible] di ciò che la Liguria può offrire: qualità dei cibi naturali, possibilità di praticare sport all'aria aperta, luoghi storici visitare nell'entroterra, manifestazioni e avvenimenti culturali,aree ricche di tradizioni e cultura popolare», hanno sottolineato Alessandra Cattanei, direttore di «In Liguria» [illegible] Gabriella Calvi Parisietti, direttore di Eurisko.

Ecco dunque emergere il problema della comunicazione. Cattanei ha ricordato [illegible] iniziative in questo [illegible] avviate negli ultimi anni: dalle bandiere arancioni per l'entroterra ai parchi culturali, alla promozione della Liguria co[illegible] «palestra e cielo aperto», spiegando che bisogna lavorare ancora molto in questa direzione. [illegible] ricerca ha poi evidenziato i difetti dell'accoglienza ligure: dalla scar[illegible] capacità dei liguri di [illegible] amichevoli alle case in affitto [illegible] poche comodità, dalla disponibilità [illegible] servizi turistici efficienti alla viabilità e [illegible] parcheggi. Tra i pregi nascosti il cibo e bellezze naturali dell'entroterra. Oltre all'immagine, l'industria turistica deve migliorare il rapporto qualità-prezzi e aumentare le attività alternative a quelle balneari

Per sistemare piscina e vecchio S. Paolo

Savona, in arrivo quasi 30 miliardi

SAVONA

A Savona arriveranno una trentina di miliardi per le gran[illegible] opere pubbliche. Il sindaco Ruggeri e l'assessore Zunino hanno annunciato che [illegible] Governo con i finanziamenti previsti per il Prusst e l'Urban consentirà la realizzazione di interventi come la copertura della piscina, il restauro del vecchio San Paolo altrimenti impensabili.

«Grazie [illegible] un emendamento della Finanziaria - spiega il sindaco - Savona otterrà [illegible] decina di miliardi del programma Urban. Ci eravamo classificati al 17° posto [illegible] riceveranno i fondi le prime venti città. Oltre a questi fondi dobbiamo calcolare i [illegible] miliardi già stanziati per il Prusst a cui si aggiungeranno altri 12-15 miliardi previsti dalla Finanziaria per i Comuni che si sono classificati meglio nella graduatoria del Prusst. Complessivamente [illegible] [illegible] disposizio[illegible] una trentina [illegible] miliardi che ci consentiranno di avviare quel grande cambiamento della città che avevamo progettato».

Il sindaco e l'assessore Zunino hanno anche indicato le priorità dell'amministrazione per quattro progetti particolarmente impegnativi: «Abbiamo scelto le opere di maggior impatto, che senza [illegible] sostanzioso contributo pubblico non avrebbero mai potuto decollare. Innanzitutto la copertura della piscina di corso Colombo che prevede anche l'intera sistemazione dei giardini e della zona mare. Poi finanzieremo il restauro del vecchio ospedale San Paolo, la costruzione di una residenza per anziani nella zona di Monticello e quindi la costruzione della nuova bretella che collegherà via Tissoni e via Alla Rocca. Non abbiamo ancora deciso l'ordine di questi interventi perchè dipenderà dalle disposizioni ministeriali [illegible] dall'avanzamento dei progetti». (s. b.)

Massimo Zunino

Occuperà due piani all'angolo tra via Paolo Boselli [illegible] piazza Saffi

Altra banca nel cuore di Savona

Sede di prestigio per il Credito Emiliano

[illegible]

I vasti locali, posti su due piani, di una nota pellicceria, all'angolo [illegible] tra via Paolo [illegible] [illegible] piazza Saffi, diventeranno sed[illegible] di una [illegible] banca. I lavori di trasformazione avranno inizio con l'anno nuovo ed entro giugno il «Credito Emiliano» disporrà [illegible] che [illegible] Savona di una prestigiosa sede. Attualmente è già presente al primo piano [illegible] civico 4 di via [illegible] Vegerio, [illegible] «sportello» per così dire provvisorio.

Alessandro Maggi è il direttore dell'Area [illegible]ord del Credito Emiliano e amministratore delegato dell'affiliata Banca dei Laghi. «Come Credito Emiliano siamo già presenti in Liguria - dice - con [illegible] sede a Genova. Esaminata la situazione complessiva e alla luce dei nostri programmi di espansione, ho deciso [illegible] inserire la [illegible] banca anche sulla pia[illegible] di Savona. Abbiamo individuato i locali, dedicando all'operazio[illegible] un investimento importante. I lavori [illegible] trasformazione richiederanno [illegible] certo tempo, sono previsti tra l'altro anche ascensori per il pubblico, [illegible] contiamo di aprire il nostro nuovo "sportello" già entro giugno 2001» . Ma il Credito Emiliano, che nel giro di pochi anni [illegible] passato da 50 ad oltre 400 sportelli sparsi sul territorio nazionale, per quanto riguarda [illegible] Liguria ha in programma di aprire una terza sede a Chiavari (è indirizzato [illegible] una villa storica) e non esclude neppure di [illegible] un certo interesse verso l'area di Albenga.

(i. p.)

Gli spazi dei locali commerciali attualmente di una nota pellicceria all'angolo tra via Boselli e piazza Saffi entro il giugno del prossimo anno diventeranno la sede del Credito Emiliano già presente in città con uno sportello provvisorio

Il pm: «Io Javert? Non mi dispiace». Il procuratore: un'attività d'indagine impeccabile

«Viveri come Jean Valjean di Hugo»

Marta Vincenzi interviene sull'inchiesta di Albenga

SAVONA

Il [illegible] Viveri gode anche del paragone letterario. E' stato il presidente della Provincia di Genova Marta Vincenzi, a richiamare «I Miserabili» di Victor Hugo...

La presidentessa disegna peragona infatti in una intervista concessa ad [illegible] settimanale il sindaco di Albenga Ang[illegible] Viveri all'ex forzato Jean Valjean, sindaco di Vigau. [illegible] sostituto procuratore Alberto Landolfi, il magistrato che ha coordinato tutte le indagini che hanno ingualato [illegible] «re [illegible] di Albenga è naturalmente il poliziotto Javert. «Il tempo e la magistratura ci diranno se Valjean ha o non ha rubato i candelieri» dice Marta Vincenzi.

«Il paragone con Javert non mi dispiace» fa sapere da Savona Alberto Landolfi. «Quando il poliziotto [illegible] accorge che Jean Valjean è innocente, piuttosto che arrestarlo, rifugge da compromessi di coscienza e [illegible] suicida nella Senna. Meno male che non sono stato paragonato piuttosto al boia...».

Il settimanale in questione ripropone anche la recente intitolazione [illegible] viale di Albenga al giorno dell'arresto di Viveri, deliberata dalla giunta, e ricorda il clamore del blitz del 9 luglio '96. Una discussione aperta, nella quale [illegible] intervenuto ieri per la prima volta anche il procuratore capo Vincenzo Scolastico.

Domande e risposte dirette. L'intitolazione di viale [illegible] luglio 1996: «Non compete alla procura controllare quali nomi una amministrazione voglia dare alle strade». Il clamore del blitz e la presunta giustizia spettacolo: «L'ordine scritto della procura [illegible] [illegible] agire [illegible] massima riservatezza». La maxi-inchiesta: «L'attività svolta dal sostituto procuratore Alberto Landolfi è stata impeccabile. Io allora non [illegible] ancora [illegible] Savona, ma ho visto gli atti. Le argomentazione [illegible] [illegible] sono state recepite [illegible] giudice delle indagini preliminari, che ha emesso le ordinanze di custodia cautelare; Viveri è ricorso sette volte al tribunale del Riesame, [illegible] altrettante volte gli ha negato [illegible] remissione in libertà. Le ordinanze sono state confermate anche dalla Corte di Cassazione».

Quindi, il direttore interessato. «La strada intitolata al giorno dell'arresto? Non [illegible] [illegible] fastidio, mi fa sorridere» dice Landolfi. E il clamore di quel blitz, [illegible] elicotteri e motovedette? «La modalità esecutive di cattura sfuggono per legge al pm. Non compete al magistrato dire agli organi di polizia come arrestare. Probabilmente, nel caso di Viveri, tali modalità non vennero nemmeno stabilite dal commissariato di polizia di Alassio, [illegible] da organi superiori. Era state poste questioni di ordine pubblico».

Veniamo ai processi. Viveri è già [illegible] giudicato più volte in tribunale: una soltanto delle accuse rivoltegli da Landolfi, il peculato per l'utilizzo della Viacard del Comune, ha visto la condanna (è tuttora pendente il ricorso in Cassazione), le restanti sono finite in assoluzioni. Landolfi: «E' intervenuta la modifica della norma del codice penale sull'abuso d'ufficio... Viveri comunque è stato finora giudicato per fatti di minor rilievo, deve essere ancora processato per [illegible] procedimento principale». Non va oltre, il pm. «I processi [illegible] fanno in aula».

L'udienza preliminare, quella per il blitz del luglio '96, è a ruolo il 7 febbraio. [f. poz.]

Il sindaco di Albenga Angelo Viveri

Colletta di Castelbianco - Locanda delle Antiche Pietre
Ristorante & Suite - tel. 0182.778244 - 06 fax 0182.778368
Castelbianco loc. Colletta

[illegible] 11 dicembre 2000 [illegible] 20.30
"aspettando... Natale"
menu:
Ostriche gratin
Terrina di "cappon magro"
Zuppa di Natale
Filetto di sogliola [illegible] fegato d'oca fuso
Croccantino alle nocciole con marroni [illegible] morbidi frutta secca
Vini:
Vernaccia [illegible] S. Gimignano Mellini,
Fiano di Avellino Grotte del Sole, Verdicchio della Torre
Ramandolo Dry, Moscato e Brachetto
L. 80.000, L. 70.000 [illegible] [illegible] Food

Lunedì 25 [illegible] 2000 ore 12.30
"il pranzo di Natale"
menu:
Tavolozza di salumi italiani
Sformatino di cardi al tartufo
Corzetti saltati con filetti di anguilla
Tortellini in brodo
Petto d'anatra al pinot nero e salsa [illegible] fichi
Piccoli Babà [illegible] crema di mascarpone
Vini:
Tocai Formentini, Rapitalà Casalj
Pinot nero Formentini
Moscato d'Asti e Brachetto
L. 80.000, L. 70.000 soci Slow Food

Domenica 31 dicembre 2000
"Tra passato e Futuro: Capodanno 2000/2001"
[illegible]:
Piccoli aspic di muscoli, fasolari e ostriche con gocce di spuma di basilico
Insalatina di cappone all'aceto balsamico tradizionale
Motelone di rombo [illegible] scampi e vongole
Capesante [illegible] letto di patate e spinaci con fondo affumicato [illegible] porcini
Mousse [illegible] yogurt all'anice stellato
vini:
Franciacorta Brut Majolini
Lacryma Christi Bianco Grotte del Sole
Franciacorta Millesimato Majolini
L. 160.000, L. 150.000 soci Slow Food
Obbligatoria la prenotazione [illegible] mezzo fax o e-mail
tel. fax 019.8401205, 0182.778368, cell. 0348.4108099, e.mail: vricotta@tiscalinet.it, ristocolletta@colletta.it

giuvera
calzature
-20% alla cassa
per augurarvi
Buone Feste
Via XX settembre, 39 - Alassio (sv) - tel 0182.64.46.86

SERVIZIO LAVORO
RUBRICA REDATTA IN COLLABORAZIONE CON IL
CENTRO PER IL LAVORO
via Bazzino 19/r Savona Tel. 019/80.47.90
Fax 019/80.94.94 E-mail: cplsv@tin.it
Sito Internet: space.tin.it/associazioni/rgrigno1
ORARI
MATTINO dal lunedì al sabato 9,30 12,00
POMERIGGIO lunedì-mercoledì-venerdì 15,30 18,30

Il servizio del Cemtro per il Lavoro della Cisl con La Stampa dedicato a chi cerca un impiego

Le offerte di occupazione nel Savonese

Informatici, magazzinieri, segretarie e operai

Ecco anche questa settimana la pagina con le offerte di lavoro. Una proposta ancora più ricca che il Centro per il Lavoro della Cisl e scremato per i lettori de La Stampa. Come di consueto indirizzi utili e i numeri cui rivolgersi anche solo per informazioni. C'è anche la rubrica che questa volta parla di lavoro interinale.

accessibili attraverso per l'Impiego

Le persone interessate alle posizioni lavorative offerte potranno dare la propria adesione alle richieste di lavoro recandosi al Centro per l'Impiego competente il martedì dalle 15.00 alle 17.00.
Presentandosi presso il Centro per l'Impiego indicato con il riferimento dell'offerta lavorativa alla quale si intende partecipare, preferibilmente muniti di curriculum vitae, si verrà, infatti, segnalati all'azienda richiedente.
Il Centro per il Lavoro si candida per offrire assistenza nella compilazione del proprio curriculum vitae, della lettera di presentazione e per eventuali chiarimenti sui vari tipi di contratto di lavoro.

Centro per l'Impiego di Savona (C.I.S.)
Corso Tardy e Benech 16
Tel.019/802541 Fax019/807254

Azienda: azienda di Savona
Posti: 1
Tipo di contratto: contratto a tempo determinato (in caso di assunzione dalla mobilità) o contratto a tempo indeterminato (in caso di assunzione di disoccupato di lunga durata)
Qualifica: CONTABILE
Requisiti: età 25-35 anni; orario full-time; **preferibilmente appartenente alle LISTE DI MOBILITA' o disoccupazione di lunga durata** (407/90); diploma di ragioneria; necessarie conoscenze informatiche di Windows 98; essenziale esperienza nella contabilità
Sede di lavoro: Savona
Riferimento: Rif. C.I.S. 89

Azienda: azienda di Savona
Posti: 1
Tipo di contratto: contratto a tempo determinato (1 anno rinnovabile)
Qualifica: IMPIEGATO/A AMMINISTRATIVO/A
Requisiti: età 25-45 anni; militare assolto; patente B; automunito; orario full-time; **preferibilmente appartenente alle LISTE DI MOBILITA' o disoccupazione di lunga durata** (407/90); diploma di ragioneria; necessarie conoscenze informatiche (Word, Excel, Internet); esperienza di 1 anno; preferibilmente esperienza nella compilazione fogli presenza e prima nota su computer
Sede di lavoro: Savona (possibili brevi trasferte in zone limitrofe)
Riferimento: Rif. C.I.S.

Azienda: azienda di Savona
Posti: 1
Tipo di contratto: contratto a tempo determinato
Qualifica: MAGAZZINIERE
Requisiti: età 21-45 anni; militare assolto; patente B; orario full-time; diploma di geometra o perito tecnico; conoscenze informatiche di base
Sede di lavoro: Savona
Riferimento: Rif. C.I.S. 91

Azienda: azienda di Savona
Posti: 7
Tipo di contratto: contratto a tempo indeterminato
Qualifica: ADDETTE A PULIZIE CAMERE RESIDENCE
Requisiti: età massima 40 anni; patente B e auto munito; 1 con orario full-time e l'altra orario part-time; **preferibilmente appartenente alle LISTE DI MOBILITA' o disoccupazione di lunga durata** (407/90) e L.S.U.; precedente esperienza nella mansione con referenze controllabili
Sede di lavoro: provincia di Savona, Finale L. e Pietra L.
Riferimento: Rif. C.I.S. 100

Azienda: azienda di Savona
Posti: 2
Tipo di contratto: contratto a tempo indeterminato
Qualifica: FACCHINO e MANUTENTORE VERDI
Requisiti: età massima anni; patente B e auto munito; orario full-time; **preferibilmente appartenente alle LISTE DI MOBILITA' o disoccupazione di lunga durata** (407/90) e L.S.U.; necessaria precedente esperienza nella ne con referenze controllabili
Sede di lavoro: provincia di Savona
Riferimento: Rif. C.I.S. 101

Azienda: azienda di Varazze
Posti: 2
Tipo di contratto: contratto a tempo indeterminato
Qualifica: IMPIEGATE/SEGRETARIE
Requisiti: età 18-40 anni; esclusivamente proveniente dalle **LISTE DI MOBILITA' o disoccupati di lunga durata** (Legge 407/90); patente B; full-time; diploma di Ragioneria o Laurea; inglese livello scolastico; Windows, Excel, Word, internet; esperienza; predisposizione rapporto col pubblico; elaborazioni contabili
Sede di lavoro: V
Riferimento: Rif. C.I.S. 106

Azienda: azienda di Varazze
Posti: 1
Tipo contratto: contratto a tempo indeterminato
Qualifica: COMMESSA/BANCONIERA pastafresca-gastronomia
Requisiti: età 18-29 anni; **preferibilmente appartenente alle LISTE DI MOBILITA' o disoccupazione di lunga durata** (407/90) o L.S.U.; part-time licenza media o diploma
Sede di lavoro: Varazze
Riferimento: Rif. C.I.S. 107

Azienda: società di selezione di personale di Genova
Posti: 1
Tipo di contratto: contratto a tempo indeterminato
Qualifica: CONTABILE per mansioni di prima contabilità
Requisiti: età 35 anni; militare assolto; contratto part-time ore); diploma di ragioneria; conoscenze di base di Windows, Word, Excel
Sede di lavoro: Savona
Riferimento: Rif. C.I.S. 111

Azienda: azienda di Cairo Monetenotte
Posti: 1
Tipo di contratto: contratto a tempo indeterminato
Qualifica: INSTALLATORE SOFTWARE
Requisiti: militare assolto; patente B; diploma tecnico laurea; conoscenze informatiche base; disponibilità a spostamenti; minima esperienza
Sede di lavoro: Valbormida + trasferte
Riferimento: Rif. C.I.S. 116

Centro per l'Impiego della Valbormida (C.I.C.)
Via Cornareto Carcare
Tel.019/510806 Fax019/510054

Azienda: azienda di Bardineto
Posti: 1
Tipo di contratto: contratto a tempo indeterminato – possibilità di vitto e alloggio
Qualifica: INFERMIERE PROFESSIONALE
Requisiti: milite assolto; patente B; automunito; diploma di infermiere professionale
Sede di lavoro: Bardineto
Riferimento: Rif. C.I.C. 123

Azienda: cooperativa sociale di Savona
Posti: 1
Tipo di contratto: contratto a tempo indeterminato
Qualifica: INFERMIERE PROFESSIONALE
Requisiti: -
Sede di lavoro: Millesimo
Riferimento: Rif. C.I.C. 129

Azienda: azienda meccanica della Valbormida
Posti: 1
Tipo di contratto: contratto a tempo determinato - APPRENDISTATO
Qualifica: APPRENDISTA MECCANICO
Requisiti: età 16-24 anni; residente in Valbormida
Sede di lavoro: Valbormida
Riferimento: Rif. C.I.C. 300

Azienda: azienda della Valbormida
Posti: 1
Tipo di contratto: contratto PIP – (80 ore mensili per 12 mesi)
Qualifica: OPERAIA ADDETTA STRATIFICAZIONE
Requisiti: età 19-32 anni (35 anni per i disoccupati di lunga durata); precedente esperienza in Valbormida
Sede di lavoro: Carcare
Riferimento: Rif. C.I.C. 325

Azienda: azienda della Valbormida
Posti: 2
Tipo di contratto: contratto a tempo determinato - APPRENDISTATO
Qualifica: A MANUTENTORI CALDAIE
Requisiti: età 16-24 anni; preferibilmente residenti in Valbormida
Sede di lavoro: Millesimo
Riferimento: Rif. C.I.C. 326

Azienda: azienda della Valbormida
Posti: 2
Tipo di contratto: contratto a tempo determinato - APPRENDISTATO
Qualifica: APPRENDISTI AGGIUSTATORI MECCANICI
Requisiti: età 16-24 anni; milite assolto/esente; patente B e automuniti; esperienza/uso tornio e frese
Sede di lavoro: Valbormida
Riferimento: Rif. C.I.C. 327

Azienda: azienda della Valbormida
Posti: 1
Tipo di contratto: contratto a tempo indeterminato
Qualifica: PROGRAMMATORE ANALISTA PROGRAMMATORE
Requisiti: milite esente/assolto, patente B, diploma o laurea, inglese, Visual C, Visual Basic, Data Base, gradita esperienza nella
Sede di lavoro: Cairo Montenotte
Riferimento: Rif. C.I.C. 328

Azienda: ristorante di Bardineto
Posti: 1
Tipo contratto: contratto a tempo indetermin. – Part-time (11.00-16.00)
Qualifica: AIUTO CUCINA E SALA
Requisiti: esperienza nella mansione
Sede di lavoro: Bardineto
Riferimento: Rif. C.I.C. 329

Centro per l'Impiego di Alben (C.I.Alb.)
Einaudi 21/4
Tel.0182/544358

Azienda: azienda di Albenga
Posti: 1
Tipo di contratto: contratto a tempo determinato con possibilità di trasformazione a tempo indeterminato
Qualifica: MAGAZZINIERE
Requisiti: di lavoro turni; utilizzo muletto; patente B; richiesta precedente esperienza di lavoro
Sede di lavoro: Cisano sul Neva
Riferimento: Rif. C.I.Alb. 464

Azienda: albergo di Alassio
Posti: 1
Tipo contratto: contratto a tempo indeterminato
Qualifica: RECEPTIONIST
Requisiti: età max 45 anni, turni festivi e diurni, buona conoscenza informatica, indispensabile ottima conoscenza della lingua tedesca scritta e parlata, e buona conoscenza lingua inglese
Sede di lavoro: Alassio
Riferimento: Rif. C.I.Alb. 472

Azienda: azienda di Finale Ligure
Posti: 1
Tipo di contratto: contratto a tempo determinato – CONTRATTO FORMAZIONE LAVORO
Qualifica: IMPIANTISTA
Requisiti: conoscenza di base lingua inglese; utilizzo computer e AUTOCAD
Sede di lavoro: -
Riferimento: Rif. C.I.Alb. 478

Azienda: azienda di Finale Ligure
Posti: 1
Tipo di contratto: contratto a tempo determinato possibilità trasformazione tempo indeterminato
Qualifica: TAGLIABOSCHI
Requisiti: età max 50 anni; padronanza uso motosega, preferibile conduzione trattore; orario full time; trasferte, auto propria
Sede di lavoro: Finale Ligure limitrofe
Riferimento: Rif. C.I.Alb. 499

Azienda: azienda di Borgio Verezzi
Posti: 1
Tipo di contratto: contratto a tempo indeterminato – Part-time (20 ore pomeridiane)
Qualifica: SEGRETARIA CONTABILE
Requisiti: età max 45 anni; diploma di ragioneria; buone conoscenze informatiche; conoscenza 1° nota
Sede di lavoro: Borgio Verezzi
Riferimento: Rif. C.I.Alb.

Azienda: azienda di Genova
Posti: 1
Tipo di contratto: contratto a tempo indeterminato
Qualifica: CUOCO/A
Requisiti: età 25/50 anni; orario full time; diploma alberghiero; richiesta precedente esperienza nella di almeno 2 anni
Sede di lavoro: Albenga
Riferimento: Rif. C.I.Alb. 509

Azienda: albergo di Alassio
Posti: 1
Tipo contratto: contratto a tempo determinato (gennaio-ottobre 2001)
ca: ADDETTO/A PORTINERIA
Requisiti: età max 40 anni: linguistiche: inglese e tedesco; conoscenze informatiche di base
Sede di lavoro: Alassio
Riferimento: Rif. C.I.Alb. 510

Azienda: azienda di Finale Ligure
Posti: 1
Tipo contratto: contratto a tempo indeterminato
Qualifica: MODELLISTA PER SARTORIA INDUSTRIALE
Requisiti: esperienza nella mansione
Sede di lavoro: Finale Ligure
Riferimento: Rif. C.I.Alb. 515

Azienda: azienda di Albenga
Posti: 1
Tipo di contratto: contratto a tempo determinato - APPRENDISTATO
Qualifica: APPRENDISTA OPERAIO/A
Requisiti: -
Sede di lavoro: Villanova D'Albenga
Riferimento: Rif. C.I.Alb. 517

Azienda: azienda di Albenga
Posti: 1
Tipo di contratto: contratto a tempo determinato con possibilità di trasformazione a tempo indeterminato (PART-TIME 25 ore settimnali)
Qualifica: OPERAIO/A
Requisiti: età max 50 anni
Sede di lavoro: Villanova D'Albenga
Riferimento: Rif. C.I.Alb. 518

Azienda: azienda di Albenga
Posti: 1
Tipo di contratto: contratto a tempo determinato - APPRENDISTATO
Qualifica: APPRENDISTA SERRAMENTISTA
Requisiti: -
Sede di lavoro: Villanova D'Albenga
: Rif. C.I.Alb. 519

Azienda: albergo di Pietra Ligure
Posti: 1
Tipo contratto: contratto a tempo determinato - (9 mesi)
Qualifica: SEGRETARIA D'ALBERGO
Requisiti: età 25-30 anni; diploma/laurea; conoscenza pacchetto Office; ottima conoscenza lingua inglese e francese; esperienza nella mansione iro: Pietra Ligure
Riferimento: Rif. C.I.Alb. 522

Presso i Centri per l'Impiego ed il Centro per il Lavoro è possibile prendere visione ulteriori proposte occupazionali non pubblicate.

Agenzie di lavoro temporaneo

ADECCO Filiale di Savona
Via S.Michele 58/r
Tel.019/821516 Fax019/8487702
RICERCA

Qualifica: PROGRAMMATORE
Requisiti: diploma di perito informatico o ragioniere programmatore; esperienza di almeno 3 anni nella gestione di pacchetti software di contabilità (bolle, fatture, magazzino); conoscenza linguaggio di programmazione COBOL, VISUAL BASIC; età 30/45 anni
Sede di lavoro: Savona

Qualifica: OPERAIO GENERICO
Requisiti: età 18/35 anni; buona ma; automunito; disponibilità turni
Sede: provincia di Savona

Qualifica: RESPONSABILE PUNTO VENDITA
Requisiti: in possesso di diploma; esperienza biennale nella vendita; buone capacità organizzative
Durata: periodo da definire con possibilità di assunzione
Sede: Savona

Qualifica: MANUTENTORE CALDAIE - CALDAISTA
Requisiti: precedente esperienza di almeno 2 anni; in possesso del patentino di caldaista; età 25-45 anni;
Sede: Savona

Qualifica: INFERMIERI PROFESSIONALI
Requisiti: in possesso di diploma di infermiere professionale; precedente esperienza anche breve nel settore ospedaliero o in case di cura; disponibilità a lavorare a turni diurni, notturni e festivi
Sede: Savona e provincia

Qualifica: SERRAMENTISTA
Requisiti: esperienza di almeno un anno nella stessa posizione; esperienza nel taglio alluminio e posa in opera di serramenti; età 22-35 anni
Sede: provincia di Savona

Qualifica: ADDETTO/A ALLA settore alimentare
Requisiti: in possesso di tessera sanitaria; esperienza maturata nel settore vendita; età non superiore ai 35 anni; in possesso della patente meglio automunito/a; si richiede appartenenza a categorie protette (L.68/9
: qualche mese con possibilità di proroghe e possibilità assunzione tempo indeterminato
Sede: punto vendita di Savona

Qualifica: PROMOTORI FINANZIARI
Requisiti: età 20-35 anni; in possesso di diploma o laurea; nessuna esperienza nella vendita assicurativa; capacita relazionali, spirito d'iniziativa, umiltà, forte motivazione alla vendita, voglia di imparare, orientamento ai risultati; disponibilità full-time
Sede: Savona, Finale Ligure, Valbormi

ADECCO Filiale di Imperia
Via Della Repubblica 38
Tel.0183/273536

Qualifica: PROGRAMMATORE
Requisiti: precedente esperienza di almeno un anno nella medesima posizione; ottima conoscenza di: linguaggio programmazione Visual Basic e HTML, database ACCESS; in possesso del diploma o laurea
Durata: 3 mesi + proroghe
Sede: Sanremo

Qualifica: ADDETTO ASSISTENZA hardware e software
Requisiti: precedente esperienza di almeno un anno nella medesima posizione; ottima conoscenze informatiche; predisposizione lavoro di gruppo
Durata: 1 + possibilità di assunzione
Sede: Imperia

Qualifica: CAMERIERA DI SALA
Requisiti: precedente esperienza di almeno 6 mesi medesima posizione e preferibilmente responsabile di buona della lingua inglese; età 30-40 anni; disponibilità oraria
Sede: San Bartolomeo al Mare

Qualifica: ADDETTO INSTALLAZIONE IMPIANTI ANTIFURTO
Requisiti: precedente esperienza nella medesima posizione; nel campo elettrico e delle schede elettroniche
1 mese + possibilità assunzione
Sede: Sanremo

Qualifica: ADDETTI CALDAIE
Requisiti: precedente esperienza elettricista idraulico; buona manualità; disponibilità oraria
1 mese + possibilità di assun-
Imperia

di
Via 5-7/r
Tel.019/8485230 Fax019/8487772
RICERCA

Qualifica: MECCANICO VEICOLI INDUSTRIALI
Posti: 1
Requisiti: esperienza in analoga mansione o anche nella meccanica aeronavale e di veicoli agricoli; disponibilità immediata
Sedi di lavoro: Albenga

Qualifica: MECCANICO AUTO
Posti: 1
Requisiti: esperienza in analoga mansione; disponibilità immediata
Sedi di lavoro: Albenga

Qualifica: MECCANICO AUTO
Posti: 1
Requisiti: esperienza in analoga mansione; disponibilità immediata
Sedi di lavoro: Savona

Qualifica: AUTISTA patente E
Posti: 1
Requisiti: esperienza in analoga mansione; disponibilità immediata
Sedi di lavoro: Albenga

Qualifica: PERITO ELETTROTECNICO - ELETTRONICO
Posti: 1
Requisiti: esperienza in fabbrica; uso degli strumenti di misurazione alta motivazione
: 2/3 mesi
Sedi di lavoro: Albenga

Qualifica: AIUTO FALEGNAME
Posti: 1
Requisiti: anche minima esperienza; buona manualità; disponibilità immedia-
Durata: 1 mese
Sedi di lavoro: Valbormida

Qualifica: ELETTRAUTO
Posti: 1
Requisiti: esperienza biennale in analoga mansione; immediata disponibilità
Sedi di lavoro: Savona

Qualifica: MONTATORE/MANUTENTORE MECCANICO
Posti: 1
Requisiti: esperienza biennale in analoga mansione; uso macchine CCN; ottima conoscenza del disegno meccanico; disponibilità immediata
Sedi di lavoro: Savona

Qualifica: PROMOTERS
: 4
Requisiti: 20/30 anni; esperienza biennale vendita settore cosmesi e/o profumeria;
Durata: 15gg/1 mese
Sedi di lavoro: Savona

Qualifica: PROGETTISTA MECCANICO
Posti: 1
Requisiti: conoscenza AUTOCAD PROENG e CATIA, esperienza di disegno bi/tridimensionale, in possesso di diploma tecnico ad indirizzo meccanico
Sedi di lavoro: Savona

Qualifica: PROGETTISTA MECCANICO
Posti: 1
Requisiti: conoscenza AUTOCAD PROENG e CATIA, esperienza di disegno bi/tridimensionale, in possesso di diploma tecnico ad indirizzo meccanico
Sedi di lavoro: Valbormida

Qualifica: ELETTRICISTI
Posti: 2
Requisiti: 20/30 anni; in possesso di patente B ed automuniti; minima esperienza nel settore
Sedi di lavoro: provincia di Savona

Qualifica: CAMERIERE/A DI SALA
Posti: 1
Requisiti: esperienza biennale presso ristoranti; conoscenza base dell'inglese
Durata: 15 gg
Sedi di lavoro: Savona e dintorni

TEMPORARY Filiale di Savona
Via Astengo 34 r
Tel.019/8489455 Fax019/8489462

Qualifica: MAGAZZINIERE
Posti: 1
Requisiti: diploma di perito industriale o professionale; buona del materiali elettrici
Durata: 1 mese
Sedi di lavoro: Savona

Qualifica: VERNICIATORI SPECIALIZZATI PER LAVORO SU NAVI
Posti: -
Sedi di lavoro: La Spezia

Qualifica: SEGRETARIA
: 1
Requisiti: ottime capacità organizzative; ottima conoscenza della lingua inglese; buona conoscenza del pacchetto Office
: 1 mese
Sedi di lavoro: Albenga

Qualifica: IMPIEGATO CONTABILE
1
Requisiti: diploma in ragioneria; buona conoscenza PC e programmi contabilità
Durata: 9 mesi
Sedi di lavoro: Imperia

Qualifica: ADDETTO ALLA DISTRIBUZIONE DI PRODOTTI ALIMENTARI
Posti: 1
Requisiti: in possesso di patente C; esperienza nel contatto con il pubblico
Durata: 2 mesi
Sedi di lavoro: San

Qualifica: CONDUTTORE DI IMPIANTI
Posti: 1
Requisiti: diploma di perito meccanico o chimico; 2 anni di esperienza; in possesso del libretto sanitario
Durata: 6 mesi
lavoro: Savona

Qualifica: OPERAIO ADDETTO ALL'ASSEMBLAGGIO DI INFISSI E SERRAMENTI
Posti: 1
Durata: 1 mese con possibilità di proroga
Sedi di lavoro: Millesimo

Qualifica: MECCANICO
Posti: 1
Requisiti: esperienza presso concessionaria auto
Durata: 1 mese
Sedi di lavoro: Savona

Qualifica: SEGRETARIA
Posti: 1
Requisiti: diploma di ragioneria; conoscenza dei programmi WORD ed EXCEL; buone capacità di relazioni interpersonali
Durata: 8 mesi
di lavoro: Savona

OBIETTIVO LAVORO
Filiale di Sanremo
V. Goethe, 148
Tel.0184/501058
RICERCA

Qualifica: PROGRAMMATORE EDP
Posti: 1
Requisiti: conoscenza dei seguenti programmi operativi/applicativi: Visual Basic e Visual Basic for application, Clipper, Windows 95 e Windows NT, Unix, Access, Oracle; minime conoscenze di rete; diploma di perito elettronico/informatico o ragioniere programmatore o altro diploma purché dotato di esperienza nel settore
Durata: 3 mesi prorogabili
Sedi di lavoro: Sanremo (IM)

Richieste

Per informazioni rivolgersi al numero telefonico
Azienda: azienda
Posti: 1
Tipo di contratto: contratto a tempo determinato – APPRENDISTATO (part-time)
Qualifica: APPRENDISTA IMPIEGATA
Requisiti: in possesso del diploma di ragioneria; conoscenze informatiche di base; età max 24 anni
di lavoro: Savona

di ricerca e selezione personale di Genova
Posti: 1
Tipo di contratto: contratto a tempo indeterminato
Qualifica: INGEGNERE CHIMICO
Requisiti: in possesso laurea in ingegneria chimica; età 30/35 anni; ottima conoscenza della lingua tedesca
Sede di lavoro: Genova

Azienda: azienda selezione personale di Genova
Posti: 1
Tipo di contratto: contratto a tempo indeterminato
Qualifica: ENTI CABLAGGIO EDIFICI
Requisiti: diploma di perito elettronico/elettrotecnico; esperienza di almeno 4-5 anni in qualità di antennisti o capi squadra
Sede di lavoro: Genova

Azienda: azienda di personale di Genova
Posti: 1
Tipo di contratto: contratto a tempo indeterminato
Qualifica: RESPONSABILE COMMERCIALE
Requisiti: età 28-32 anni; cultura universitaria ed un'esperienza anche minima nella vendita di servizi per le aziende
Sede di lavoro: Genova

Azienda: azienda di Savona
Posti: 2
Tipo di contratto tempo indeterminato
: IN area tecnico/gestionale
Requisiti: conoscenza dei sistemi di gestione PDM (Product Documentation Management); esperienza nella gestione di normative relative a materiali, trattamenti e processi produttivi; conoscenza di sistemi CAD; conoscenza lingua inglese
Sede di lavoro: provincia di Savona

Azienda: azienda di Savona
Posti: 1
Tipo di contratto: contratto a tempo indeterminato
Qualifica: INGEGNERE area progettazione strutturale
Requisiti: laurea in ingegneria aeronautica; conoscenza software per la progettazione (ANSYS); conoscenza strumenti per la progettazione CAD; esperienza pluriennale; conoscenza lingua inglese
Sede di lavoro: provincia di Savona

Azienda: azienda di Savona
Posti: -
Tipo di contratto: contratto a tempo indeterminato
Qualifica: area elettro-avionica
Requisiti: diploma perito elettrico/elettrotecnico; conoscenza sistemi CAD (CATIA); esperienza pluriennale in analoga posizione; lingua inglese e/o francese
di lavoro: Nizza

Azienda: azienda di Savona
Posti: 1
Tipo di contratto tempo indeterminato
Qualifica: 1 INGEGENERE responsabile area progettazione impianti
Requisiti: laurea in ingegneria meccanica; esperienza pluriennale (almeno anni) in analoga posizione; conoscenza dei sistemi progettazione CAD (CATIA); conoscenza lingua inglese e/o francese
Sede di lavoro: Nizza

CENTRO PER IL LAVORO

Per informazioni sulla forma su altri aspetti contrattuali, sulle tecniche per affrontare i colloqui di lavoro compilare il proprio *curriculum vitae*, sulle modalità di accesso alle proposte lavoro, pubblici e ai di formazione professionale è possibile rivolgersi presso lo sportello Savona aperto tutti i giorni.

A cura di SI
Responsabile Centro per il Lavoro

FORME CONTRATTUALI

Il Lavoro Interinale o Temporaneo è senza dubbio la forma contrattuale più flessibile ed innovativa introdotta in Italia negli ultimi anni. Recentemente un'indagine ISFOL ha rilevato l'incidenza di questo tipo di contratto sul mercato del lavoro in genere constatando che circa il 38% dei contratti a tempo determinato trasformano nell'arco di un anno in contratti a tempo indeterminato.

In questo momento il lavoro interinale sta subendo una crescita vertiginosa: ciò indica che le aziende dimostrano sempre maggiore interesse verso il lavoro in affitto mentre i lavoratori una sempre minore diffidenza verso tale strumento.

CONTRATTO DI LAVORO

Il Lavoro Interinale o Temporaneo consente lavorare presso un'azienda, per un certo periodo di tempo, dopo "ingaggiati" da un'agenzia la quale instaura il rapporto di lavoro, e il cui business è proprio quello di fornire prestazioni professionali.

Nel Lavoro Interinale, quindi, viene individuato un rapporto a tre fondato su due diversi contratti: il contratto di fornitura lavoro temporaneo, stipulato tra agenzia e impresa utilizzatrice, e il contratto di lavoro subordinato vero proprio stipulato tra agenzia e lavoratore (il rapporto tra lavoratore impresa utilizzatrice ha, dunque, veste contrattuale autonoma). Il lavoratore temporaneo gli stessi diritti (dalla retribuzione alle ferie, alla copertura previdenziale) obblighi un lavoratore con contratto a tempo indeterminato della stessa categoria. infatti assunto a tutti gli effetti dall'agenzia che gli tutti i diritti per tutta la durata della "missione" presso le imprese.

Il lavoratore ha diritto di prestare l'opera per tutto il periodo indicato nel contratto, stipulato per iscritto, salvo il caso di mancato superamento periodo di prova o per giusta causa di recesso.

Il periodo di lavoro può essere prorogato con il consenso del lavoratore con atto scritto. La disciplina e la retribuzione sono quelle previste per la categoria produttiva dell'impresa utilizzatrice (Contratti Collettivi Nazionali di Categoria, Accordi Interconfederali etc.)

È sempre l'agenzia di lavoro temporaneo che retribuisce il lavoratore, anche l'impresa utilizzatrice è responsabile per la mancata retribuzione e per gli inadempimenti degli obblighi contributivi, e deve assicurare al lavoratore informazioni in tema di sicurezza, servizi sociali, e così via.

Il lavoro temporaneo espressamente vietato dalla legge per la sostituzione lavoratori in sciopero, per lavori pericolosi, per aziende che nei dodici mesi precedenti abbiano licenziato o posto in cassa integrazione dei lavoratori.

Un emendamento alla Finanziaria 2000 ha introdotto alcune novità, estendendo il lavoro temporaneo anche nei settori dell'edilizia dell'agricoltura e per qualifiche di esiguo contenuto professionale individuate dai contratti collettivi nazionali di categoria. Recentemente un accordo tra sindacati e ARAN permesso l'utilizzo del lavoro interinale anche nel pubblico impiego.

Per Finale previsti investimenti da 7 miliardi per nuovi servizi ai diportisti

Sì ai porticcioli di Noli e Albenga

Il Piano regionale da il via libera agli approdi

Augusto
Simone Strizioli

Un altro sì al porto fra Spotorno e Noli è arrivato dal Piano delle coste regionale. L'orientamento è quello di dare il via libera a tutti in progetti. Fra questi quello di Albenga.

SPOTORNO-NOLI Un villaggio turistico ligure», una discoteca e tanti servizi a terra con collegamenti diretti il lungomare di Noli, a ponente, e quello di Spotorno e levante. Sono fra gli insediamenti previsti nel porticcolo di località Chiariventi al confine fra le due località rivierasche. Noli e Spotorno puntano su questo insediamento per un rilancio. Su quest'opera, sia pure con sfumature diverse, tutti d'accordo. Di recente stato il sottosegretario Fumagalli Carulli ha criticare il progetto. In località Chiariventi sono previsti circa 600 posti barca con circa 50-60 miliardi di investimentil. Fatto salva la verifica dell'impatto ambientale, il progetto di massima stato recepito in pieno dal Piano delle coste. Il presidente della cooperativa Chiariventi che vuole realizzare l'opera, Giu Gaggero, ha di recente ricordato: «Abbiamo 280 soci residenti in zona altri 500 soggetti che intenzionati partecipare. C'è l'esigenza del posto barca ma nel contesto un porto che sia vivo tutto l'anno non un dormitorio». Il sindaco Gian Carlo Zunino ricor- opere terra. Dice: «Il tratto di costa all'opera è in brutte condizioni, c'è la discarica. L'intervento che tutti vogliamo è destinato a mettere ordine e a dare una risposta vera al diportismo locale non. Sul lato di Spotorno, in località Serra, abbiamo avviato procedure per realizzare le terme marine. Anche in questo caso, una volta dati gli indirizzi, saranno i privati a dover fare la loro parte».

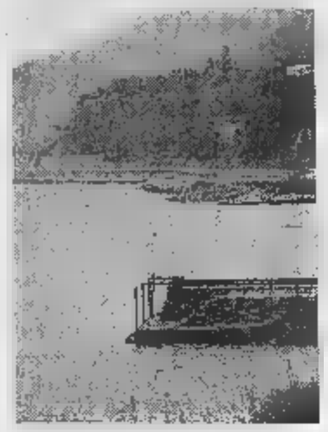
La Regione dice sì al porto di Noli

PROTESTE A FINALE PER IL DEPURATORE

«Il sindaco Cervone nel '95 aveva detto che si vergognava per la "bandiera blu" ottenuta vista la qualità nostro mare. Ma poi ha continuato protestare solo perchè la "bandiera blu" non ci è più stata concessa». Un'altro attacco delle minoranze di «Finale nel 2000» alla giunta di centro-sinistra Finale Ligure per i ritardi sulla depurazione delle acque. Spiegano: «Abbiamo progetto per un mega depuratore da 24-32 miliardi vicino alla Caprazoppa; per il quale non c'è l'ombra di finanziamento. Non si capisce se questo impianto sarà collegato ad impianti a levante o a ponente di Finale o se in realtà sarà autonomo. Avevamo creato i prosupposti per un contatto con società francese che era disposta a realizzare l'opera a sue spese, in cambio della gestione. Non si è fatto nulla». Concludono le minoranze: «E' anche fumoso il progetto per trasportare la fognatura da Varigotti a Noli Savona-Zinola. Intanto a Varigotti si scarica "tutto" a pochi metri da riva. da per scontato l'accordo il Consorzio di Savona ma conosciamo le condizioni a dovremmo sottostare. Resta da espropriare l'area Metropolis al Malpasso». [a. r.]

Alla Piaggio

Siglato l'accordo con i sindacati

L. Dopo 12 anni i lavoratori della Piaggio Aero Industries Ponente e Finale Ligure hanno un nuovo contratto integrativo aziendale. L'accordo è stato siglato ieri da Fim, Fiom, Uilm e Consigli fabbrica. Oggi sarà già sottoposto all'assemblea dei lavoratori che dovrebbe però approvarlo. Fra le novità il «premio di risultato» che prevede fra il 2000 e il 2003 un importo complessivo di circa 8 milioni da erogare nel dei quattro anni.

Per raggiungere l'accordo non c'è stata neppure un'ora di sciopero. Secondo molti è il segnale rapporti buoni fra la nuova proprietà della Piaggio in generale con i sindacati. Un altro tassello positivo che aggiunge alle «consistenti» prospettive per aerei, motori ed occupazione per il prossimo anno. Quello del 2000 sarà sicuramente il miglior Natale del decennio per la Piaggio. [a. r.]

Lunedì ad Albenga

Accoltellato durante un pub Ora è grave

ALBENGA. Sarebbe un rapporto personale contrastato, causato dalla moglie di una dei due contendenti, ad aver scatenato l'accoltellamento che si è verificato nella serata di lunedì scorso, sul marciapiede di fronte ad un pub di Genova. Dallo scontro ne usciva malconcio Alessandro Raso, 36 anni, residente ad Albenga, di origine calabrese, che è stato raggiunto da tre coltellate alla schiena. Le sue condizioni, che in un primo momento sembravano guaribili in 21 giorni, sono peggiorate e si teme che le ferite possano aver danneggiato le terminazioni nervose delle gambe.

I carabinieri hanno ieri provveduto a denunciare a piede libero, per trascorsa flagranza, P.G., 32 anni, abitante a Ceriale, quale presunto autore dell'accoltellamento. L'uomo, nella collutazione, ha riportao una lieve ferita al dito giudicata guaribile in tre giorni. I due contendenti hanno già avuto precedenti con la giustizia.

L'accusa che pende sul presunto accoltellatore quelle di lesioni personali aggravate. Il fatto di sangue è stato preceduto da una violenta lite che ha attratto l'attenzione degli abitanti della strada che dalle finestre hanno assistito all'incredibile scena rusticana.

L'episodio ha suscitato allarme proprio in una centrale, vicino a piazza del Popolo, spesso teatro scippi e di spaccio. [r. sr.]

Per resistenza

Arrestato nello studio dell'avvocato

ALBENGA. Per togliersi un cliente dal proprio studio, un avvocato dovuto far intervenire i carabinieri che hanno faticato a calmare l'energumeno e, vista la sua resistenza, ad immobilizzarlo le manette. Il singolare episodio ha avuto luogo nel pomeriggio di ieri.

L'avvocato, con studio in viale Martiri, malgrado fosse già trascorso l'orario di chiusura, si stava intrattenendo ancora lavoro. Negli uffici era presente anche la segretaria. Quando il campanello ha squillato, alla porta di ingresso si è presentato un quarantasettenne di Garessio, Rodolfo Gazzano, che affermava, con fare strano, di avere bisogno di «prestazioni» legali, tuttavia specificava. Il professionista, resosi conto del comportamento poco ortodosso dell'uomo, lo invitava uscire, ma gli veniva risposto che se esaudite le richieste del singolare cliente, questi era pronto a stare lì anche tutta notte.

Non è rimasto all'avvocato che far intervenire i carabinieri nei confronti dei quali il Gazzano ha reagito scalciandoli e strattonandoli. Alla fine, nei confronti dell'esagitato, è scattato l'arresto per violazione di domicilio aggravata resistenza a pubblico ufficiale. Gazzano stato trattenuto nella camera di sicurezza della caserma carabinieri in essere processato con rito direttissimo. [r. sr.]

Polemica dei medici: «Si poteva aspettare la fine dei lavori del nuovo blocco 17»

La cicogna diserta il Santa Corona

Chiuso per ristrutturazione il reparto di Ostetricia

PIETRA L.

Da oggi all'8 gennaio sono sospesi i ricoveri di ostetricia al Santa Corona. E' scattato, anche dopo le proteste dei giorni scorsi, il provvedimento della direzione dell'ospedale necessario per la chiusura, «per manutenzione», delle 5 sale operatorie del padiglione 18. Ieri ha protestato l'ordine dei medici di Savona. Dice il presidente Renato Giusto: «Chiediamo un ruolo decisionale dei medici nell'organizzazione dell'attività ospedaliera. Esprimiamo preoccupazione per l'interferenza degli amministrativi nella professione medica, in quanto decisioni incongrue, di persone senza specifica competenza in materia, possono generare situazioni pericolose per i pazienti e rischi professionali per il medico. Ritengo che siano da prendere in considerazione le proteste dei colleghi anestesisti e ginecologi del Santa Corona». Non stato possibile rinviare la «manutenzione» delle sale operatorio a dopo l'apertura del nuovo padiglione 17 (estate 2001?). Il vero problema è che il blocco operatorio del «18» è anche secondo i Nas, al limite dell'agibilità. La diezione del ha approffittato del fermo interventi del perido natalizio. «Faremo comunque urgenze», ricordano alla direzione sanitaria. Ma i disagi inevitabili. Da oggi, per almeno 19 giorni, a Pietra non ci saranno parti termine programmati, ma solo urgenti. Sarà dirottate altrove da 30 a 40 nascite. Restano invariati altri servizi ginecologici. [a. r.]

PROTESTA SINDACALE AD ALBENGA

Sono in agitazione i diciassette dipendenti del comune di Albenga per le attività socialmente utili. Malgrado la buona volontà del Comune, non sarebbe possibile assumere, al di sopra del quarto livello, tali lavoratori, alcuni dei quali sono entrati in municipio nel 1997. La Cgil ha espresso «piena solidarietà» le rivendicazioni dei lavoratori precari. Dicono i dipendenti «socialmente utili»: «Il nostro contributo al funzionamento della macchina comunale non è solo marginale. Si pensi che uffici come lo "sportello del cittadino" e la biblioteca funzionano solo grazie agli assunti per i lavori socialmente utili. Noi sappiano che il Comune vorrebbe mettarci a posto, ma si superare gli ostacoli frappposti dall'ufficio per le politiche attive del lavoro della Provincia e centro per l'impiego di Albenga». Afferma la Camera del Lavoro di Savona: «Da settembre, giorno di approvazione dell'ampliadella pianta organica comunale, non stato compiuto alcun passo ulteriore per l'assunzione questi lavoratori precari». [r. sr.]

ALBENGA

Falso avvocato denunciato dai vigili

Si presenta, come avvocato, alla polizia municipale di Spotorno per tutelare gli interessi della moglie vittima di un incidente. Ma il comandante Andrea Saroldi «scopre» che era un vero legale e lo denuncia. Protagonista un genovese di 40 anni. L'incidente, con 3 feriti leggeri, era avvenuto a La Pineta. [a. r.]

PIETRA L.

Due uccelli protetti feriti dai bracconieri

Due volatili protetti, un airone cenerino e un gheppio (falchetto) stati recuperati, feriti, dalle guardie ecozoofile del Comune di Pietra Ligure in località Peagne. Il gheppio è rimasto paralizzato in seguito ad fucilata. I due volatili, curati veterinario Catarella, custoditi in una voliera a Bardino. [a. r.]

FINALE L.

Consiglio straordinario per Paola Pezzo

Seduta straordinaria del Consiglio comunale, domani alle 17, palazzo civico di Finale Ligure. L'unico atto previsto la consegna ufficiale della cittadinanza onoraria alla campionessa di mountain bike Paola Pezzo. Alle 21,30 il gran galà all'hotel Moroni. [a. r.]

ALASSIO

Cinquanta controllati in un pattuglione

Una cinquantina di persone (tra le quali 10 pregiudicati), 13 auto e 3 locali pubblici controllati e 8 verbali a conclusione. Questo il risultato del pattuglione condotto tra Alassio e Albenga, dagli agenti del commissariato. [m. br.]

Ieri i funerali di Giovanni Falcone

Si svolti ieri pomeriggio nella parrocchia di San Vincenzo i funerali di Giovanni Battista Falcone, 85 anni, per moltissimi anni bagnino dei bagni «Serre» e padre dell'agente di polizia municipale Luciano Falcone. [r. sr.]

Il ricavato della vendita devoluto in beneficenza per la ricerca sul

Calendario sexy con i professori

Chef «senza veli» all'alberghiero Migliorini di Finale

FINALE L.

Alcuni docenti di sala e cucina dell'Istituto alberghiero «Migliorini» Finale Ligure prestati per realizzare un calendario. «Un risultato simpatico», ha commento il preside. Ma ancora più importante è il significato di questa iniziativa che sfrutta la moda dei calendari in Italia. Gli utili dalla vendita saranno destinati alla Lega italiana per la lotta contro il cancro, per una adozione a distanza e per la costituzione di due borse di studio per gli studenti della scuola.

Venerdì sera gli studenti ricorderanno la f dell'insegnante di cucina Valerio Abate, deceduto anno fa. Allo stadio «Borel» ci sarà un incontro di calcio fra gli studenti dell'Ipsia e quelli dell'alberghiero riuniti da settembre in un unico istituto scolastico. Anche in questo caso saranno raccolti fondi per la Lotta contro i tumori. [a. r.]

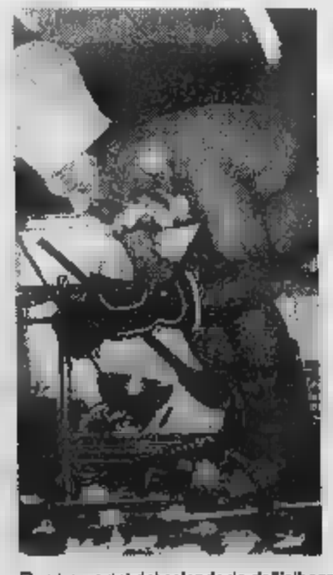
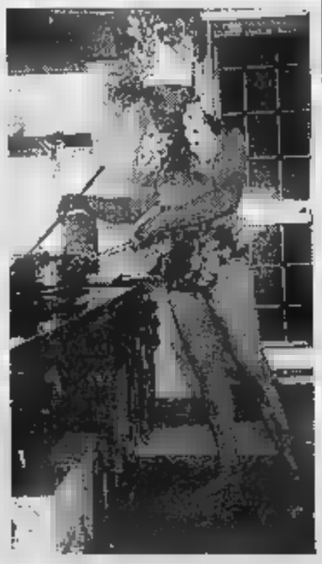
Due immagini del calendario dell'alberghiero di Finale

Sensazioni Forti

Nuovi decori sul tema «Grand Prix»

Completamente restaurate sul tema del «Grand Prix», le sale giochi del Café de Paris vi accolgono per il vostro più grande piacere, in un nuovo ambiente ludico, pieno di emozioni, evocando le grandi ore dello sport automobilistico di Montecarlo.

LE CAFE DE PARIS
MONTE-CARLO

Slot Machines · Black Jack · Roulette americana · Craps
Informazioni : (377) 92 16 20 00 · www.casino-monte-carlo.com

Telefonia, consolle, video e televisori per il terzo Millennio

Ad Alassio nasce «Futura»

Il nuovo centro della catena Euronics

ALASSIO

Di certo siete ancora in alto mare negli acquisti natalizi se non avete fatto visita a «Futura» ad Alassio, in via Dante 352. Perchè se intenzione è acquistare un regalo legato al variegato mondo dell'home video non si può ignorare uno dei centri più riforniti della Riviera di Ponente, non dell'intera provincia di Savona. Telefonini, televisioni formato 16:9, video-cassette le «ultimissime» novità, play-station, hi-fi e tanto, tanto altro ancora è possibile visitare negli ampi locali siti, fornendo una sommaria indicazione a chi proviene da fuori, a pochi passi dal Muretto e cinquanta metri dalla Farmacia Inglese. «Futura» poi, da poche settimane, è centro autorizzato «Euronics» ad ulteriore dimostrazione della qualità che si può trovare all'interno del locale. Per una «visita guidata», c'è soltanto l'imbarazzo della scelta su quale settore iniziare una visita, per necessità molto sintetica.

L'opzione è caduta sulle video-cassette. Qui l'appassionato, oltre a trovare le ultimissime novità, può gustarsi i successi del grande cinema internazionale grazie ad un angolo riservato ai «classici», italiani e stranieri. Per il periodo natalizio è stato ulteriormente potenziato il settore dedicato al di animazione ed alla commedia, due generi gustarsi in famiglia per le festività di fine anno. A «Futura» possono trovarsi i successi di tutte le marche più prestigiose nel settore cinematografico: dalla Universal alla Mgm per non dimenticare la Paramount e la Cecchi Gori Group. Film spettacolari, ma volte, inutile negarlo, sacrificati nella vi domestica. E allora perchè non farsi un bel regalo acquistando un 16:9, il televisore a schermo panoramico nel quale ti sembra vivere prima persona un avvenimento sportivo od un film di successo? Questo formato sta lentamente diffondendosi anche in Italia: diversi programmi Rai e delle televisioni digitali sono appositamente studiati per questa «taglia». Adesso è già possibile assistere alle partite del campionato di Tele+ con questo formato, come del resto diversi film ed avvenimenti sportivi (Formula 1 in primis). Anche per questo settore «Futura» è dotatissima con le migliori marche esistenti sul mercato. Non soltanto 16:9, comunque: a «Futura» potete trovare tutti i formati. Sì, anche televisori di pochi pollici ma con una visione davvero spettacolare. E anche nel campo dei video-registratori il negozio di via Dante è quanto mai fornito: si va da quelli «semplici», con pochi comandi a quelli per i «fanatici» del genere con moviole, fermo immagine, showview, tanto per citare soltanto alcune tra le più conosciute funzioni. Il tutto un'acustica davvero perfetta. Ma «Futura» (se no che senso avrebbe chiamarsi così) è pronta per i video della nuova frontiera: i DVD dei quali, in apposito settore, è ampiamente dotata.

Pochi infatti i centri, nella provincia di Savona, forniti di questo nuovissimo sistema e per il quale sono già in circolazione titoli di importanti film e spettacoli. Impossibile poi soffermarsi sulle nuove frontiere dell'hi-fi: qui si può trovare davvero il meglio come si può anche ascoltare nella musica diffusa, all'interno del locale, da alcuni di questi gioiellini. Nei giorni che precedono il Natale gli orari del negozio stati ulteriormente potenziati con una apertura pomeridiana protratta fino a dopo le . Sabato e alla Vigilia di Natale il negozio osserverà gli orari consueti. il consiglio è quello di non aspettare l'ultima ora per farsi regalo di prestigio e capace di accontentare le esigenze della famiglia e degli amici più cari.

Le novità

Blu e Stream per il Natale

Anche quest'anno sarà il telefonino uno dei regali più gettonati. Per chi dubbi sulle novità dell'«ultima ora» in materia cellulari è consigliabile ricolgersi «Futura» di via Dante 352 ad Alassio. Le marche migliori, con ottimi prezzi, si possono trovare nel rifornitissimo locale alassino.

«Futura» anche centro autorizzato «Blu». E che dire delle play-station e dei giochi che divertono grandi e piccini? A «Futura» esiste un assortimento davvero vasto con le novità internazionali che tanto faranno divertire negli imminenti giorni di festa. E a caso in questi giorni «Futura» ha tanti giovani visitatori che vogliono scegliere da vicino i giochi più interessanti.

Nei giorni scorsi poi sono stati coloro che si sono abbonati «Stream»: negozio Alassio è infatti centro autorizzato per gli abbonamenti alla piattaforma digitale che, va ricordato, vanta le esclusive della Champion's League e delle partite interne di campionato di Lazio, Roma, Parma, Udinese, Fiorentina, Napoli oltre che della Sampdoria. Per il 2001 oltre al calcio la tivu digitale ha acquistato altre importanti esclusive sia nel campo sportivo che in quello dello spettacolo e del cinema.

Questo ed altro si può trovare a «Futura» che ogni giorno, per ogni settore, è munita delle ultimissime novità. Ed il «Futura» c'era è dunque arrivato. Con l'intenzione di dominare la scena per tantissimo tempo grazie alla sua professionalità.

FUTURA VIDEOTECA

EURONICS point

PS2 UFFICIALE PlayStation.2

blu il futuro che non c'era.

Un fenomeno che, nonostante il caro-Ici, coinvolge anche Millesimo

Carcare, paese a misura d'uomo

Il mercato immobiliare è in forte crescita

Lucia Barlocco
CARCARE

I prezzi per l'acquisto di una [illegible] sono alle stelle, e l'Ici è la più alta di tutta la Val Bormida. Eppure, nonostante queste prerogative, a Carcare la domanda sul mercato immobiliare continua a salire.

Anche se, in molti casi, ad essere interessati all'acquisto di un alloggio [illegible] soprattutto persone che non risiedono in zona. E, sull'onda di quella che è ormai diventata una tendenza consolidata, a comprare case [illegible] in particolare savonesi o comunque gente [illegible] arriva da fuori.

I motivi? «Certo, i prezzi spesso sono alti, ma Carcare offre una serie di infrastrutture e servizi assolutamente adeguati ce ha rispondono alle esigenze di quanti acquistano beni immobili nel nostro paese», spiega il sindaco, Franco Delfino. Analogo discorso vale, dunque, anche per le imposte. L'Ici, infatti, è fissata al 6,3 per mille per la prima [illegible], e al 6,8 per la seconda.

Insomma, nonostante tutto il mercato relativo all'edilizia residenziale naviga in buone acque. E la conferma arriva anche dai progetti programmati dall'amministrazione comunale che, nel Piano regolatore generale, ha inserito il completamento del nuovo quartiere nella piana del Mulino. Un'opera che prevede anche la realizzazione di nuovi alloggi e spazi da destinare alle attività commerciali, oltre ad un parco che occuperà una superficie complessiva di circa 10 mila metri quadrati.

Il mercato [illegible] mattone, dunque, è in continua espansione e, per molti, come confermano in Comune, si tratta di un autentico investimento. Quanti hanno acquistato un alloggio negli Anni Sessanta o Settanta, ad esempio, hanno visto «lievitare» il valore più che in ogni altro paese del comprensorio. Ed oggi, un appartamento pagato allora pochi milioni, arriva a valere centinaia.

La stessa cosa è accaduta anche e soprattutto per gli appartamenti che sorgono nel centro storico che, dopo essere stati abbandonati, in questi ultimi tempi sono stati ristrutturati anche attraverso i finanziamenti pubblico-privati nell'ambito del progetto di recupero del vecchio borgo. E così, i proprietari che hanno utilizzato tali fondi, hanno avuto una serie di agevolazioni che ora gli permettono di possedere un alloggio il cui valore sul mercato immobiliare è in continuo aumento.

Analoga situazione, si sta registrando a Millesimo, dove è [illegible] realizzato il progetto di recupero del vecchio [illegible] e dove, di riflesso, i prezzi delle case sono saliti vertiginosamente, soprattutto nei nuovi [illegible] plessi residenziali. Non è tutto, perchè anche gli affitti, in entrambi i paesi, spesso sfiorano quelli in vigore nelle città.

Negli interventi di maquillage a Carcare non si è dimenticato neppure il ponte

Una suggestiva manifestazione tra folclore e religiosità

Nel borgo di Roccavignale domani il Presepe vivente

ROCCAVIGNALE

[illegible] per alzarsi il sipario sul «Presepe vivente». Da domani sera e sino a domenica, le vie dell'antico borgo si trasformeranno in un suggestivo teatro sotto le stelle dove, accanto alla sacralità della rappresentazione [illegible] decine di figuranti, non mancheranno spazi dedicati all'arte e al folklore. L'edizione 2000 di un appuntamento [illegible] a far parte della tradizione della Val Bormida e che ogni [illegible] richiama migliaia di visitatori, si arricchisce di una novità, ovvero la partecipazione di artisti quali, solamente per citare alcuni [illegible] pi, Rosanna La Spesa, Giorgio Garbarino e Noemi Sanguinetti. E poi, non mancheranno i cantastorie Giampaolo e Agnese, e i trottolai di Roccavignale. Insomma, un viaggio nella religiosità e nella cultura locale avvolto in un'atmosfera impareggiabile suggestione. [l. b.]

'21
COMUNE E PRO LOCO DI ROCCAVIGNALE
Presepe Vivente di Roccavignale
22/23/24 Dicembre ore 21.30
Talento 1/2

A.P.T. Riviera delle Palme
Provincia di Savona G.A.L.
Camera di Commercio di Savona
Comunità Montana Alta Val Bormida

Tra Cengio e Millesimo

Reti di protezione [illegible] lungo la Statale

CENGIO. Nuovi interventi di messa in sicurezza lungo la statale tra Cengio e Millesimo. I lavori riguardano località Pertite, dove in pochi mesi sono cadute due frane.

Dopo la completa rimozione [illegible] detriti e l'attesa riapertura [illegible] traffico del tracciato, in questi giorni si sta provvedendo all'installazione di reti di protezione sulle pareti delle colline che costeggiano la strada. Un'operazione sollecitata dagli amministratori pubblici e dalla popolazione per [illegible] il ripetersi di episodi di questo genere [illegible] fortunatamente non hanno provocato danni alle persone. Intanto, la zona continua a venire monitorata dal personale dell'Anas. [l. b.]

Davanti alle Elementari

Altare, distrutta da un incendio auto nel [illegible]

ALTARE. Sono dovuti intervenire i vigili del fuoco del distaccamento cairese per spegnere un incendio che ha completamente distrutto una «Y10», parcheggiata nei pressi del piazzale antistante le scuole elementari di Altare.

E' accaduto nella tarda serata dell'altro ieri. Immediato anche l'intervento dei carabinieri della radiomobile di Cairo. Ora sull'incendio sono in corso accurati controlli e [illegible] tecnici da parte degli inquirenti. Secondo una prima [illegible] di quanto accaduto, tuttavia, pare che si sia trattato di un episodio provocato da cause accidentali, con ogni probabilità da un corto circuito. [l. b.]

Ma all'asilo di Millesimo si è tenuto conto delle diversità religiose dei bimbi

Feste natalizie tradizionali a scuola

A Cosseria canzoni e poesie, a Dego tutti in vetreria

MILLESIMO

Bambini protagonisti in occasione del Natale. Anche se non in tutti i casi, la festa della Natività, viene ricordata in egual maniera. Ieri pomeriggio, ad esempio, nella scuola materna statale di Millesimo, i bimbi hanno dato vita ad una recita dal titolo «La luna e le stelle».

Una rappresentazione, come spiegano le insegnanti, dai risvolti «non solamente cattolici e non troppo natalizi», visto che la scuola è frequentata da piccoli che professano religioni diverse. Dicono ancora le maestre: «Si è trattato soprattutto di una recita attraverso la quale sono stati presentati e illustrati ai genitori, i lavori didattici realizzati in questi mesi dagli alunni». Insomma, un'iniziativa diversa dal solito nel rispetto della varie religioni, anche perchè a Millesimo, oltre alla materna statale, vi è anche quella privata gestita dalle suore.

[illegible] c'è chi a tale proposito solleva dubbi e perplessità. Per don Carlo Caldano, parroco di San Giuseppe di Cairo, «è giusto che vengano rispettate tutte le fedi, ma non per questo v anno trascurate iniziative che sono parte integrante della nostra religione e della nostra cultura, come appunto il [illegible].

E, sempre in occasione delle manifestazioni in vista del [illegible] dicembre, stamane, alle 11,30, i bambini delle elementari di Dego parteciperanno alla festa all'interno dello stabilimento Vetrerie Italiane, dove hanno allestito un presepe.

Sempre oggi, [illegible] a Cosseria, con inizio alle 19,30, nell'antico oratorio dei Disciplinanti, i bimbi delle scuole elementari, con i loro genitori, presenteranno canzoni e poesie. Non solo, ma mamme e papà si esibiranno poi in uno spettacolo interamente organizzato dalle famiglie per i loro piccoli. Nella chiesa dedicata a San Rocco, in contemporanea, verrà inoltre inaugurato il presepe realizzato dai bambini [illegible] materiali di riciclo. [l. b.]

NOTIZIE FLASH

CAIRO M.

I carabinieri insistono nella caccia alle discariche

Prosegue l'operazione «Ambiente pulito» da parte dei carabinieri, che in pochi giorni ha già permesso di denunciare e multare i responsabili di una discarica abusiva a Plodio. L'indagine, che riguarda discariche, [illegible], autolavaggi e autodemolizioni, continuerà sino a fine mese. [l. b.]

ALTARE

Code sulla Sv-To a causa di un incidente

Rallentamenti del traffico, l'altra sera, lungo l'autostrada Torino-Savona, a causa di un incidente avvenuto nei pressi di Altare in direzione del capoluogo ligure. L'incidente, rilevato dalla Polstrada di Carcare, fortunatamente non ha avuto conseguenze gravi per gli occupanti dell'auto, medici ed è subito dimessi al pronto soccorso. [l. b.]

CHIUDE E LIQUIDA
IL REPARTO DELLA VENDITA AL MINUTO DI SAVONA
DOMENICA APERTO
3000 tappeti nuovi, vecchi ed antichi con prezzi di realizzo fino al 60% DI SCONTO
ALCUNI DEI PREZZI DI REALIZZO

Bukara super fine	150x100	circa	350.000	prezzo di realizzo	[illegible]
Bukara super fine	[illegible]	circa	350.000	prezzo di realizzo	410.000
Bukara commerciale	[illegible]	[illegible]	300.000	prezzo di realizzo	[illegible]
Bukara commerciale	185x125	[illegible]	250.000	prezzo di realizzo	300.000
Bukara Lahore	[illegible]	circa	350.000	prezzo di realizzo	140.000
Bukara Lahore	[illegible]	circa	350.000	prezzo di realizzo	[illegible]
Persiani vecchi	200x135	circa	[illegible]	prezzo di realizzo	[illegible]
Persiani vecchi	[illegible]	circa	2.200.000	prezzo di realizzo	880.000
Nain misto seta	[illegible]	circa	[illegible]	prezzo di realizzo	576.000
Nain misto seta	250x150	circa	[illegible]	prezzo di realizzo	1.320.000
Kirman [illegible]	[illegible]	[illegible]	[illegible]	prezzo di realizzo	900.000
Scendiletti Bukara F.	[illegible]	circa	[illegible]	prezzo di realizzo	125.000
Scendiletti Bukara C.	90x60	circa	[illegible]	prezzo di realizzo	110.000
Scendiletti Bukara L.	[illegible]	circa	[illegible]	prezzo di realizzo	85.000

Mi.Ma. Gallery
IMPORTAZIONE DIRETTA TAPPETI PERSIANI ORIENTALI
NUOVI, VECCHI, ANTICHI
SAVONA - Via Quarda Inferiore 42 R. - Tel. [illegible] Fax 019/8386385

Strip femminile al Gasoline, musica dal vivo all'Empire, ritmi cubani al Manila

Dance per il popolo della notte

Si balla all'Horus, al Gulliver e al Jammin

Discoteca con musica dance Anni '70 e '80 all'Horus, dance al Jammin' di Albenga e al Gulliver di Noli, strip femminile al Gasoline di Millesimo e al Sinte Galeshka di Bergeggi. Cineclub all'Ambra di Albenga, in porto a Loano inaugura oggi alle 17 il nuovo Caffè Gavioli. Questa la notte del giovedì, ricca come sempre di appuntamenti per ogni gusto musicale e di divertimento.

[illegible] Ritrovi al Pescegatto con degustazioni di vino e musica, all'Invidia, all'Hamburger Boy e al Mister Drake. Liscio revival al pomeriggio alla discoteca Gilda.

[illegible] L. Musica al Charlie Max. Musica al Chalet Lido e al Baraonda.

[illegible] S. Musica al Med Caffè.

COGSERIA Ritrovo e musica The Killer's.

[illegible] Ritrovo giovane al Cantuccio.

CARCARE Ritrovi al Green Pub e al Blues Pub.

[illegible] M. Ritrovo al Dobro, al [illegible] Pub, al Fixi bar e al Face (nel week end).

MILLESIMO Ritrovo al Gasoline Road Pub [illegible] lo spettacolo di strip femminile. Ritrovo in [illegible] al Cabaret.

SAVONA Musica al Negrita Music Club, al Malvasia, al Pirata, alla Boutique della birra nei locali della Vecchia Darsena. Messaggerie gratuita e «No Smoking» live all'Empire Cyber Pub.

VADO L. Rock e covers dagli Anni '80 ad oggi, «Grande Fratello» sugli schermi, cucina americana e messicana (solo a cena) al Crazy Bull Cafè. Musica e ritrovi al Daubaci, al Nikaro e allo Zodiaco.

BERGEGGI Lap dance e musica al Sinte Galeshka road pub di Portovado.

[illegible] Ritrovo in musica e decine di birre al music pub La Pineta.

NOLI Giovedì discoteca al Gulliver di Voze con la musica di Poggio dj che punta soprattutto sulla dance commerciale.

FINALE L. Si balla [illegible] orchestra al dancing El Patio di Pia. Ritrovi al Gasoline con il rock e l'heavy metal (Orion dj), all'Agorà [illegible] Gorra e al discobar Baquito, al Baribal, al Niky Night e [illegible] Clipper.

[illegible] Birre speciali al Rifrullo. Ritrovo al Mulino di Verezzi.

PIE[illegible] L. Ritrovi al pub Il Santo, allo Wave, all'Iguana, all'Airone, al Virgin, In e Out e [illegible] Dolphin's. Liscio e revival, con Dante e Michelle, al dancing Malibù.

[illegible] Inaugura alle 17 il Caffè Gavioni in porto. Al Saitta revival con Nino e Gilda. Al Manhattan Inn pomeriggi danzanti ed [illegible]stra (sera). Ritrovo al Bar Doria, Marinella, al Calderone, al Movida, al Fluke, al Bucchero, all'Atravirago, al Poseidon.

[illegible]ONITO SS. Genere revival, in settimana, al salone delle feste.

TOIRANO Specialità vino d'arancio al bar dei Capitani. Ritrovi e I gatti alla luna.

[illegible] Musica e karaoke al Pub 36.

[illegible] Musica e giochi [illegible] le freccette alla Risacca. Ritrovi al Varo e al tea Room.

[illegible] Per il Cineclub dell'Ambra alle 21 «Il cielo cade» di Andrea ed Antonio Frazzi. Discoteca su due piani all'Horus in via per Garessio con i settori dance commerciale e Anni '90 e privè house (Human e Stefano Pain dj). Discoteca anche al Jammin' con dj Valerio. Mu[illegible] al Caprice. Ritrovi al Guaranà, al Rock Bank Caffè, alla Città Vecchia.

[illegible] Serata live, tutta cubana, con il gruppo Kachet e la cantante Marta [illegible] Manila Club. Ritrovo al Joy (prediscoteca), al Blues, al Dubliner, al Victorian, al Cabaret (live), al Mamma Mia, la Tavernetta, al bar L'Angolo Internet Cafè.

CISANO Ritrovo al Blue Dolphin Club.

LAIGUEGLIA Musica alla Locanda del Re minore. Ritrovo al Bastione e nei pub-tavernette del centro storico.

ANDORA Al dancing Timone liscioteca al pomeriggio ed orchestra alla sera. Ritrovi alla Casa del Priore, al Mata Mua, al Samarcanda, al Caffè De Mar, al Caffè Doria e al Bit Below.

DIANO M. Musica live all'Acqua Salata. [a. r.]

[illegible] AL SANTA CORONA

Concerto del Coro polifonico Città [illegible] Loano, alle 21 [illegible] oggi, presso l'Unità Spinale Unipolare del Santa Corona di Pietra Ligure. L'evento, proprio per il luogo in cui si svolge, assume un significato particolare. «Il nostro è un reparto che accoglie pazienti con lesioni al midollo, traumatiche e non, fin dalla fase acuta. Un lavoro di tipo multidisciplinare consente di accompagnarlo sino al recupero. Proprio al fine della reintegrazione il nostro lavoro è anche quello di cercare di sviluppare nella gente una maggior conoscenza [illegible] "cultura" della disabilità», dicono il primario Pilati e gli operatori della Divisione. L'incontro è organizzato dalla Coop Jonathan Livingston con l'ospedale. Il maestro Daniele De Marchio dirigerà il Coro polifonico Loanese, nato poco più di un anno fa. Saranno eseguiti, tra gli altri, alcuni immortali brani [illegible] Vivaldi, Perosi, Corbetta, Couperin, Elgar. [a. r.]

Dance e live per la notte

A Savona anche il concerto di violino

Replica «Il Tartufo» fra cori e presepi

[illegible] Per il Festival del Mandolino festa-concerto per le scuole con l'Orchestra Giovanile al Palavarazze alle 10. «Presepi delle pietre» nei locali del Comune in via Roma.

[illegible] Nella sala consigliare [illegible] mostra «500 [illegible] di storia attra[illegible] i documenti dell'archivio comunale. In biblioteca alle 21 Christmas Party a cura degli «sCellerati».

[illegible] Presepi a Villa Poggi alla Pace. Presepe [illegible] San Matteo di Luceto.

[illegible] Presepe meccanico [illegible] 100 statuine in movimento, nella chiesa di san Lorenzo.

[illegible] Presepe di Emanuele Cavalli nella cappella della Madonna del Salto.

[illegible] Presepe meccanico nell'Oratorio San Gerolamo.

CAIRO [illegible] Presepe a cura del Leo Club presso l'ex ospedale Baccino.

[illegible] Replica de «Il Tartufo» di Molière al Chiabrera. All'oratorio del Cristo Risorto alle 21 «Il violino solista in Bach», concerto [illegible] Vittorio Marchese, Domenico Lamacchia e Francesco Borali. Babbo Natale dell'associazione U Pregin incontra i bambini all'ospedale e nelle scuole [illegible] Legino, l'associazione inaugura il suo albero in piazza della Chiesa alle 16,30. «XXI Rassegna 2000: mostra della ceramica artistico-artigianale [illegible] marchio doc di Albisola» nell'atrio di palazzo [illegible] «Mostra del libro antico» [illegible] Seminario vescovile. Ceramiche raffiguranti la Sacra Famiglia in mostra alla I Circoscrizione di Lavagnola. «Mostra dei presepi d'arte [illegible] nel salone dell'Anziana della Torre del Brandale. I presepi di Delia Zucchi al Santua[illegible]. Presepe metropolitano realizzato dalle scuole a Lavagnola. Presepe artistico e meccanico a Santa Rita.

[illegible] Spettacolo teatrale di Natale alla scuola materna «Perro» alle 15, festa alla materna di Valleggia alle 21.

[illegible] «Presepi nel Borgo: mostra itinerante» in 11 luoghi del centro cittadino.

NOLI Presepe nella Torre S. Giovanni di Civitas Nauli.

FINALE L. «La tua biblioteca compie 50 [illegible] mostra di libri nell'Oratorio [illegible] Disciplinanti. Mostra mercato in favore dei bambini di Corumbà (Mato Grosso) presso la sala Gallesio.

[illegible] V. «Lettura espressiva drammatizzata del presepe vivente di San Giorgio Morgeto», con l'ex direttore didattico pietrese Francesco Macrì alle 16 al Centro anziani.

[illegible] Presepi in via Boragine, nell'oratorio delle Cappe Turchi[illegible] e nella parrocchia di San Giovanni Battista, presepe meccanico alle Cappe Bianche.

[illegible] Festa di Natale con giochi alla piscina comunale alle 16. Presepi in mostra alla galleria Charlie Chaplin.

[illegible] Concerto di Natale nella Chiesa della Natività di Maria alle 21. Mostra di antichi calendari liguri al Castello del Carretto. [a. r.]

Anche oggi il tagliando per un giro gratis

Savona, il lungomare animato dal luna park

GIOVEDÌ 21 DICEMBRE 2000
Presentando alla cassa questo tagliando si ottiene LA STAMPA
un BIGLIETTO OMAGGIO
in uno delle seguenti attrazioni:
- AUTOSCONTRO PICCALUGA
- GIOSTRA BIMBI GRAFFI
- GIOSTRA BIMBI NOVARESE
- TABOGA
- MINI AVIO
- SALA GIOCHI
- MINI BRUCO
- NAVE PIRATA
- DAS MONSTER
- GIOSTRA CATENE
- HARD SURF
- ADVENTURELAND

Luna Park di Savona

PROLUNGAMENTO

Presentare il tagliando il giorno stesso (al [illegible] quello della domenica)
NON SONO VALIDE [illegible] FOTOCOPIE

Esposte anche le fotografie della Liguria di Carlo Tagliafico

Dylan Dog in mostra a Loano

Apre oggi la rassegna «Mare Forza 10»

LOANO

Fotografie subacquee e fumetti da oggi [illegible] gennaio [illegible] Kursaal [illegible] Loano al termine del concorso nazionale di disegno «Comic[illegible] del [illegible] di fotografia subacquea «Provincia di Savona». L'allestimento raccoglie le opere dei partecipanti alle due iniziative oltre ad una rassegna [illegible] flash ispirati alla Liguria di Carlo Tagliafico. Dice l'assessore al turismo Angelo Vaccarezza: «Proponiamo [illegible] percorsi di visita fra la fotogra[illegible] e il fumetto. In tutti i casi la Liguria è protagonista. I fondali marini della nostra regione [illegible] infatti l'oggetto della prima parte della rassegna. L'obiettivo di 32 fotografi ha colto i colori, la flora e la fauna del mare della provincia di Savona, in un colpo d'occhio che che non si limita alla vita di superficie ma si spi[illegible] fino ai fondali. Il secondo percorso [illegible] dedicato al fumetto ed è diviso in due sezioni, la prima è a tema libero sul mare e la Liguria mentre la seconda è un'avventura, sempre ambientata nella nostra regione, che ha per protagonista Dylan Dog, l'indagatore dell'incubo inventato da Tiziano Sclavi». Le tavole esposte [illegible] di un centinaio [illegible] disegnatori che hanno partecipato al primo concorso nazionale [illegible] disegno «Comicsavona». Continua Vaccarezza: «Il terzo percorso della mostra presenta fotografie [illegible] Carlo Tagliafico sul presente e il passato della Liguria, sul rapporto fra l'uomo e il mare, la costa, l'entroterra, la religiosità, la tradizione». [a. r.]

[illegible] OGGI A LOANO

Rassegna di audiovisivi, alle 18 di oggi, al cinema-teatro Loanese di via Garibaldi a Loano. I video sono stati prodotti dai ragazzi delle scuole elementari e medie cittadine. E' la documentazione dell'attività dei laboratori del «Progetto Help» della scuola elementare e dei laboratori dei più grandi delle medie. «Se male mangi, ti arrangio». E' il titolo dello spot realizzato un paio di anni fa dalla quinta B della scuola «Velerga». La seconda C, [illegible] scorso anno, [illegible] invece realizzato un cartone animato della durata di 3 minuti dal titolo «Mix, la giraffa dal collo corto». Dal laboratorio dell'ultimo anno [illegible] invece stati realizzati i video «Video Naso» e «A zonzo per Loano». Da segnalare ancora che le classi terza C e D della Media Ramella-Mazzini hanno realizzato la riduzione cinematografica dell'atto unico [illegible] Luigi Pirandello «La patente». Tutte queste immagini saranno presentate oggi al cinema Loanese. [a. r.]

Sculture in ceramica

Michela Savaia espone a Cairo e ad Albissola

SAVONA. Michela Savaia, artista siciliana ma da vent'anni trapiantata a Savona e cresciuta nella colonia artistica albisolese, la vigilia di Natale per la seconda [illegible] inaugurerà a Cortina d'Ampezzo una personale delle sue ceramiche. La mostra s'intitola «L'occhio di Dio» e l'artista, per così dire, è una scoperta della scrittrice ed esperta d'arte Milena Milani che di Michela Savaia dice: «Michela è figlia di questo tempo. Con l'"Occhio di Dio" ha trovato le coordinate per superare gli ostacoli. Con quei colori puri va avanti determineta, senza dubbi, come rievocasse un cantore del VI secolo, Romano il Melode, che poneva sulle labbra [illegible] Maria queste parole "Non più tristezza perchè io ho messo al mondo la gioia"».

Michela Savaia, che in questo momento espone anche alla Libreria Bocca di Milano, ha in corso una terza rassegna, «Stu[illegible] per scultura» allestita, con la collaborazione di Grazia Oliveri, nella Saletta del bar Testa di Albissola Marina. [i. p.]

Oggi ad Albisola

Un convegno per ricordare Agenore Fabbri

ALBISOLA S. Un Natale per ricordare Agenore Fabbri. E' [illegible] Comune di Albisola Superiore [illegible] voler rendere [illegible]gio a uno degli artisti più rappresentativi del panorama albissolese, noto [illegible] apprezzato in Italia e all'estero, scomparso poco più di due anni fa.

In occasione della mostra «Terrecotte [illegible] Agenore Fabbri» organizzata al Centro culturale «Balestrini» di Albissola Marina, è stato allestito per oggi alle ore 17 nella Sala auditorium del Comune [illegible] Albisola Superiore in piazza Camillo Sbarbaro un convegno di studi sull'opera dello scultore Agenore Fabbri, originario com'è [illegible] della provincia [illegible] Pistoi[illegible] ma albissolese di adozio[illegible]. Interverranno i professori Claudio Cerritelli di Milano, Luciano Caprile [illegible] Genova [illegible] Renzo Mantero, che [illegible] noto oltre che un gran[illegible] chirurgo della mano [illegible] anche estimatore ed esperto di arte. [p. p.]

stasera

AL CINEMA

SAVONA
[illegible]
Il tartufo
Ore 21: spettacolo di prosa con il Teatro Stabile di Genova

ASTOR. Tel. 019-854.627
Galline in fuga
Or. 15.30-17.15-19-20.40-22.30
Lire 12000-8000-[illegible]

DIANA 1. Tel. 019-825.714.
Autunno a New York.
Or. 15.45-18-20 15-22.30
Lire 12.000, 8000. 7000

DIANA 2. Tel. 019-825.714
[illegible]
Or.: 15.45-18-20.15-22.30
Lire 12.000, 8000. 7000

DIANA 3. Tel. 019-825.714
OGGI RIPOSO
Or.: 15.45-18-20.15-22.30
Lire 12.000; [illegible].

ELDORADO. Tel. 019-820.[illegible]
OGGI RIPOSO
Or.: 15.45-18-20.15-22.30
Lire [illegible]

FILMSTUDIO Tel. 019-8386322
La città nuda
Or.: 15.30-20.30-22.30.
Lire 12.000; 10.000; soci 8000

JOLLY.
Tel. 019-850.570
Film a luci rosse
Or.: 15; 22.30
Lire 11.000, 8000; [illegible]

[illegible]
[illegible].
Ore 21
[illegible]

ALBISSOLA
CILI[illegible]
Tel. 0182-640.263
Dinosauri
Or.: 16.30-18-19.30-21-22.30.
Lire 10.000; 8000

RITZ. Tel. 0182-640.427.7
Chiedimi se sono felice
Ore 20.30-22.30
(nei prefestivi e festivi anche [illegible] 15.30-17.45)
Lire [illegible] 5000

ALBISOLA
AMBRA. Tel. 0182-51419
Il cielo cade.
Or.: 21. lire 5000

[illegible] Tel. 0182-50.997
Dinosauri
Or.: 16-17.30-19-20.40-22.30.
Lire 10.000; 6000.

CELLE LIGURE
VALLECHIARA.
OGGI RIPOSO
Or.: 16-21.
[illegible]

CHIAVARI
[illegible] Tel. 019-5090.353
I cento passi
Or.: 20-22
[illegible] 10.000; 8000; [illegible]

CHIAVARI
CHIAVARI
[illegible]
ore 20.45-22.30
Lire [illegible]

LOANESE. Tel. 019-669.961.
[illegible] **se son[illegible]**
Or.: 16.30-18.30-20.30-22.30
Lire 10000-6000

TEATRO SASSELLO
OGGI RIPOSO
Ore 21

VERZI 1. Tel. 019-97.249
Dinosauri
Or.: 20.45-22.40.
[illegible]

VERZI 2. Tel. 019-97.249
La verità nascosta
Or.: 20.30-22.50
Lire 13.000-10000

nelle sale di IMPERIA

CAVOUR. Tel. 0183-61978.
OGGI RIPOSO

CENTRALE. Tel. 0183-63871.
Galline in fuga
Orario 15; 16.50; 18.40; 20.30; 22.40
[illegible]

DARTE. Tel. [illegible]83-293820
Chi[illegible] se sono[illegible]
Orario 15.30; 22.40
Lire [illegible]

IMPERIA.
Tel. 0183-292745.
Chi[illegible]
Orario: 15.30-22.40
[illegible]

POLITEAMA.
Tel. 0183-495830.
La verità nascosta
Ore 20.20-22.40
[illegible]

CAPITOL. Tel. 0184-43440
[illegible]

OLIMPIA. Tel. 0184-261955.
Placido Rizzotto
Orario 20.30; 22.30
[illegible]

DON BOSCO. Tel 0184-290014.
OGGI RIPOSO
[illegible]

CRISTALLO. Tel. 0184-206049.
OGGI RIPOSO

nelle sale di GENOVA

[illegible]

[illegible] FELICE «Giselle» di A.C. Adam, Balletto del Teatro Marijnskij di San Pietroburgo. [illegible] 20,30. Lire 90/35 mila (repliche fino al 21/12)

TEATRO STABILE - Sala Dora [illegible].

TEATRO STABILE - Teatro della Corte «Gli innamorati» di C. Goldoni, regia M. Sastri. Ore 20,30. I settore 45.000 II settore 31.000.

POLITEAMA GENOVESE «20 Mila leghe sotto i mari», spettacolo per i bambini dai[illegible]tenuti. Ore 10; lire 8000. La compagnia gioVindica «Mi Balstrocchi» in «Cliccate Genova@GB... o GS». Repliche fino al 7/1. Ore 21; lire 39/29 mila le repliche

TEATRO DELL'ARCHIVOLTO GUSTAVO MODENA Musiche delle religioni [illegible]. Yovel, viaggio nel [illegible] voce E. Meghnagi. Ore 21, ingresso 20 mila lire.

[illegible] DELLA TOSSE - [illegible]
OGGI RIPOSO. Aperte prenotazioni per «Esopo Opera Rock» in scena da mercoledì 27. Prezzi da lire 8000 a 16.000.

TEATRO DELLA TOSSE - Sala ABORA'
OGGI RIPOSO

TEATRO DELLA TOSSE - Sala CAMPANA «Trinciapollo», testo e regia F. Paravidino, [illegible] composte ad esegu[illegible] Ed M. [illegible] a Sl. [illegible]. Ore 21, lire 18.000, ridotto e soci 12.000

[illegible]
America A: L'esorcista
America B: Chiedimi se sono felice
Ariston 1: Himalaya
Ariston 2: Autumn in New York

Crazy Bull CAFE'
presenta:
GIOVEDÌ 21 DICEMBRE
ore 22.30
Musica e Balli
latinoamericani
con l'orchestra
"I SALSABROSA"
Aperto tutte le sere
Venerdì Sabato Domenica anche pizza
CRAZY BULL CAFÈ - VADO LIGURE - Via Ferraris 137
Tel. 019.2162073

È IL MOMENTO DI CAMBIARE...

IL TUO VECCHIO CAPO IN PELLE
VALE ANCORA UN MILIONE.

PAGAMENTO FINO A DODICI MESI SENZA INTERESSI

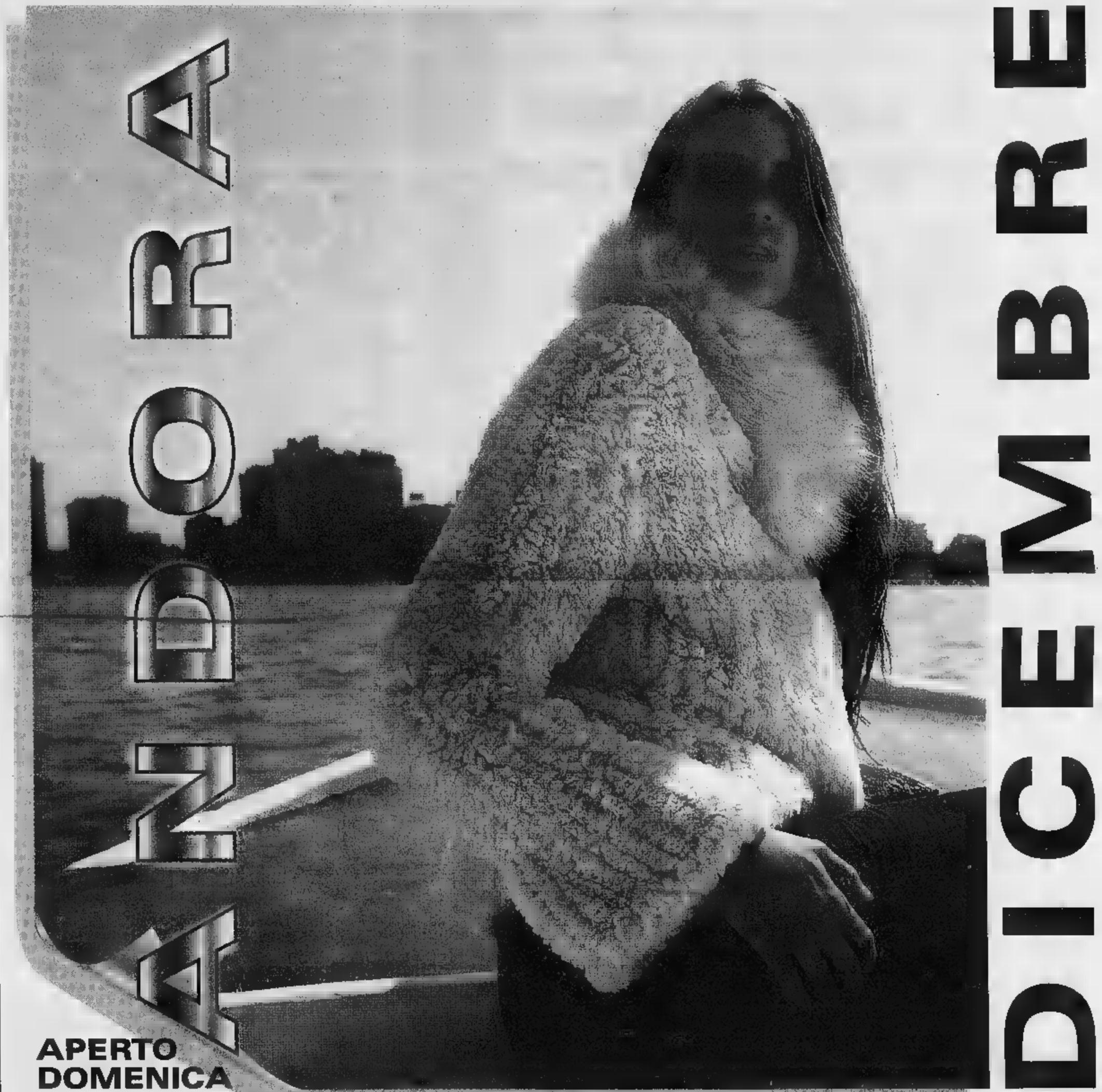

GRUPPO ALTA ITALIA

By Ramello
La Firma in Pelliccia

Andora (SV), via C.Colombo, 34 - tel. 0182.86710 - Aperto solo il pomeriggio dalle 15 alle 19.30
Sabato e Domenica: dalle 10 alle 19.30 - chiuso il Lunedì - www.ramellopellicce.it e-mail: info@ramellopellicce.it

Grande battaglia in vista per la finalissima della Coppacampioni Savona-Goal, fra Turin Bar e Gruppo Minuto. A sinistra il «mago» Mario Laveri con la coppa e i titolari del Turin Bar, i coniugi Zannino. A destra Mimmo Minuto durante una premiazione di tappa con «Benna» De Paoli, uno dei due titolari della «Scultori Orafi» che da molti anni contribuisce al montepremi dei nostri referendum

Le due olimpioniche hanno superato i presidenti Piro e Ciarlo

Ale Sensini e Serena Bianchi Lo «Sportivo» si tinge di rosa

DELL'ANNO
CLASSIFICA
7114 Alessandra Sensini (windsurf)
7040 Serena Bianchi (sincro)
6520 Benedetto (Savona Calcio)
6500 Giovanni Ciarlo
Susy Bonfiglio (basket)
4600 Cristiano Ferrando (equitazione)
2478 Chicco Bedini (canoa)
2310 Fulvio Florean (rally)
Bruno Pisano (Athena)
2040 Riccardo Negro (marcia)
1900 Cristian Panucci (Chelsea)
1600 Raffaella Carlini (karate)
1500 Massimo Caracciolo (Bragno)
1490 G.Carlo Silvestrini (volley)
Cristiano Chiarlone (Cairese)
1310 Luca Ferro (Mestrina)
1200 Marco Carparelli (Genoa)
1091 Piero Carella (Legino)
1091 Mirco Celestino (cicl.)
1061 Igor Chessa (lotta)
1010 Paolo Petronelli (Rari)
685 Michele Marcolini
650 Fabio Garzero (Varazze)
612 Claudio Strinati (calcio)
370 Ditmar Hoxna (Speranza Calcio)
Bobby Tobia (Vado)

SETTORI GIOVANILI
8630 Us Legino
7640 Vado Fbc
3950 Savona Calcio
3025 Athena Pallanuoto
2568 Polisportiva
2550 Us Cairese
2540 Us Speranza
1390 Alba Docilia Volley
1300 S. Cecilia

CLASSIFICA SAVONA GOAL TROFEO SCULTORI ORAFI
442 Luca Rapalino
428 Teo Turin
424 Turin
420 Wilma Quiliano
418 Ilda Peri
414 Valentina Doglio
414 Franco Minuto e Anna Turin
412 Simo Turin
406 Otta Coniglietti
404 Roberto Peri; Grigino Coniglietti; Toldo Peri; Domenico Minuto; 390 Francesco Toso; Rok Turin; Francesca Magnone; 380 Gil Turin; Santo Minuto; 378 Mimmo Minuto; 378 Mario Varicelli; 378 Leporina; 376 Franco Giamello; 374 Ramona Pellegrino; 374 Patrizia Garelli; 372 Giovanna Cazzullo; 372 Andrea Penna, Rino Lupo e Lino Wazz.

CLASSIFICA BAR O TEAM
504 Turin Bar; 484 Edi Peri; Gruppo Minuto; 466 Club dei Coniglietti; 464 Edicola Rapalino; 462 Edicola Quiliano; Media Ghiglieri; Media Guidobono; 412 Wazz Acconciature; 396 Albergo Savona; 386 Gruppo Penna; 382 Edicola Bennati; 376 Club Bergeggi; 372 Bar Bologna Cairo; 363 Pasticceria Biondi Loano; 360 Bar St V; 350 Gruppo Gaggero; 342 L'Oficina; 332 Mare Hotel Speranza

COPPACOPPE
Risultati seconda giornata: Bergeggi-Gaggero 94-82; Bar Bologna-Mare Hotel 60-50; Past. Biondi-Speranza 72-50; L'Oficina-Bar Stella 78-32 Gare terza giornata: Penna-Bergeggi; Bar Bologna-Albergo Savona; Biondi-Bennati; Guidobono-Stella

PALIO DELLE PIZZERIE
360 Nicola; 334 La Bussola; 320 Doc Antony; 306 Vesuvio; 298 Manolo; 284 Galeone d'Oro; 270 Da Antonio Vado.

CONCORSO FRA I CLUB
198 Savona club Valbormida; 184 Savona club Gazzano; 182 Milan club Savona; Juventus club Savona; Inter club Savona; 164 Sampdoria club Savona; 160 Torino club e Genoa club Savona

DATE
Sabato 23 dicembre termina Savona-Goal. Riprenderà la nuova serie domenica 7 gennaio. Sportivo dell'Anno e Golden Boys continuano invece fino a domenica 21 gennaio. [n. d. m.]

Tra i Golden Boys più votati nelle nostre classifiche spiccano com'è ormai tradizione molti ragazzi della formazione Esordienti della Polisportiva Quiliano. Eccoli in una recente foto: Da sinistra in alto Battistelli, Ghiso, Scappatura, Spotorno, Altomare, Damonte, Gaggero, Rocca e Pastorino. Da sinistra in basso Murialdo, Vallarino, Casarino, Laise, Zirano; Cascella e Stumpo. Mancano in questa foto Colandrea e Boschiazzo. L'allenatore della squadra, che si sta ben comportando nel proprio campionato, è Tirico.

Plebiscito Golden Boys

Baby: c'è chi vola oltre quota 6000

Ed ecco ora tutte le graduatorie di uno dei referendum più seguiti e amati, capace ogni anno di catturare decine di migliaia di preferenze che ai giovani calciatori più bravi, più simpatici, più seguiti della provincia di Savona. Anche quest'anno ci sarà per loro una passerella speciale durante le serate al Teatro Chiabrera di Savona. Va ricordato che, oltre ai sei vincitori, verranno chiamati a partecipare allo Sportivo dell'Anno i primi dieci classificati di ogni categoria.

GOLDEN BOYS
Gran Premio SOTTOZERO
Categoria Juniores
6760 Gianni Meli (Speranza)
5220 Miki Donofrio (Vado)
1060 Valerio Rebagliati (Quiliano)
1030 Alessio Corona (Legino)
920 Marco Pesce (Vado)
860 Emanuele Laganaro (Vado); 785 Massimiani (Veloce); 775 Alberto Bellini (Quiliano); 375 Zucca (Quiliano); Alessandro Annaloro (Savona); 266 Mario Limito (Savona); 251 Cusimano (Veloce); 221 G.Maria Mellano (Savona); 211 Alessandro De Lucia (Savona); 206 Suraca (Quiliano).

Categoria Allievi
4945 Alessio Peisino (Quiliano)
970 Ciro De Luca (Legino)
930 Federico Tarone (Quiliano)
640 Calone (Quiliano)
640 Torresan (Vado)
610 Daniele Schinca (Speranza); 546 Sacco (Cairese); 425 Massimo Marabotti (Vado); 325 Stefano Osti (Quiliano); 302 Fabrizio Bugna (Quiliano); 176 G.Luca Storino (Savona).

Categoria Giovanissimi
569 Ferraro (Don Bosco)
Davide Minuto (Cairese)
1525 Daniele Maccagnan (Quiliano)
1050 Fabrizio Vallieri (Legino)
465 Alberto Negro (Quiliano)
350 Luca Rubino (Speranza)
340 Davide Ghilardi (Varazze); 401 Andrea Cosentino (Vado); 280 Domenico Moro (Speranza); 261 Massimiliano Illiante (Quiliano); 260 Claudio Bellissimo (Quiliano); Andrea Piccollo (Quiliano); 231 Emilio De Campo (Savona); 221 Nicolò Zunino (Savona); 211 Fabrizio Fedele (Cairese); 211 Andrea Boschiazzo (Quiliano); 211 Andrea Squazzini (Savona); 201 Mattia Frascerra (Savona); 100 Dario Berruti (Speranza).

Categoria Esordienti
4510 Mattia Massolo (Savona)
4250 Luca Zannino (Vado)
2790 Giancarlo Robaldo (Vado)
2500 Gabriele Minuto (Cairese)
2380 Stefano Romasi (Savona)
1610 Alessio, Salis (Vado); 1530 Jacopo Scappatura (Quiliano); Daniele Laganaro (Savona); 771 Gianluca Bommarito (Bragno); Lorenzo Anselmo (Speranza); 380 Alberto Sardo (Varazze); 379 Andrea Desogus (Vado); 335 Mattia Casarino (Quiliano); Andrea Vallarino (Quiliano); Davide Boagno (Vado); 261 Andrea Spotorno (Quiliano); 211 Alberto Battistelli (Quiliano); 201 Gaetano Altomare (Quiliano); 201 Alessandro Rocca (Quiliano); 201 Andrea Pastorino (Quiliano); 191 Andrea Murialdo (Quiliano); 191 Lorenzo Damonte (Quiliano); 165 Davide Ceraolo (Speranza); 161 Patrizio Fedele (Speranza); 141 Fulvio Berlanzoni (Savona); 25 Fabio Vadone (Vado).

Categoria Primi Calci
6460 Luca Massolo (Savona)
2740 Patrizio Ferrando (Speranza)
1299 Luca Besio (Quiliano)
1080 Matteo Sileno (Luceto)
Federico Anselmi (Speranza)
771 Bommarito (Bragno); 745 Simone Castagno (Vado); 466 Giacomo Parodi (Varazze); 451 Alberto Besio (Speranza); 330 Luca Aonzo (Savona); Andrea De Filippi.

Categoria Pulcini
6470 Stefano Fraioli (Savona)
2705 Jacopo Lavagna (Vado)
1940 Alberto Sassi (Quiliano)
1510 Fabio Porserina (Quiliano)
1150 Dario Marino (Legino)
1058 Federico Armellino (Legino); 1030 Alessandro Bonifa (Legino); 882 Gabriele Zoppini (Speranza); 735 Luca Ricca (Quiliano); 520 Francesco La M (Quiliano); 505 Riccardo Armellino (Quiliano); 320 Alessandro Spotorno (Varazze); Fabrizio Manitto (Savona); Davide Logrotterio (Speranza); 211 Mattia Carrai (Savona). [n. d. m.]

16ª TAPPA — GIOVEDÌ 21 DICEMBRE 2000
SAVONA GOAL 2001
Gruppo premio «SCULTORI ORAFI»
Sabato 23 dicembre 2000

1	BRA - SAVONA	
2	BORGOMANERO - REMESI	
3	- BORGOSESIA	
4	SESTRESE - DERTHONA	
5	VALENZANA - CUNEO	
6	VOLPIANO - IVREA	

LO PER:

GOLDEN BOYS "SOTTOZERO"

Primi calci .....
Pulcini .....
Esordienti .....
Giovanissimi .....
Allievi .....
Junior .....

Nome ..... Cognome .....
BAR TEAM .....
Il miglior settore giovanile è:

DAMIANI

Delbono dal 1913 Orologeria Orefeceria Via Gramsci 32-34 Vado Ligure (SV)

OTTICA ROCCHETTI
DAL 1945 A VADO
FOTO OTTICA Via Gramsci 8/10 r.c. Tel. 019/800776
FOTO OTTICA Via Colombo 27 r Tel. 019/748408
OTTICA Via Boselli 37 r Tel. 019/828957
VALENTINO BLUMARINE AIR-TITANIUM SERENGETI DIESEL VERSACE PERSOL RAYBAN POLICE HUGO BOSS EXUBERANCE KILLER LOOP SUPERFLEX ESCHENBACH WEB SWAROVSKI

stereo+
HI-FI - VIDEO TELEFONIA ELETTRODOMESTICI
omnitel
SIEMENS A35 £. 299.000
NOKIA 7110 £. 499.000
PHILIPS SAVY VOGUE £. 199.000
SIEMENS C35 £. 399.000
ERICSSON T10 £. 399.000
MITSUBISHI TRIUM £. 299.000
ALCATEL 300 £. 399.000
MOTOROLA V3690 £. 759.000
MOTOROLA V50 £. 859.000
PANASONIC GD 52 £. 299.000
PANASONIC GD 92 £. 599.000
MOTOROLA 6088
ERICSSON T28 £. 499.000
CONTINUA LA ROTTAMAZIONE
L'Aquilone GE BOLZANETO Via 31.605 Tel. 019.81.90.53/4

Pallanuoto: la squadra di Baldineti torna nella scia delle prime

Il derby lancia la Pro Recco

Athena battuta per 10-9 alla Sciorba

GENOVA

La Pro Recco ha vinto il derby, viva la Pro Recco. Ma non è tutto oro quel che luccica in casa biancoceleste, così non è del tutto da cestinare (anzi...) sul fronte Tutto questo restando alla parte tecnica della gara, voler approfondire in alcun modo elementi capaci di accendere ormai quasi dimenticate di antichi attriti...

Pro Recco 10
Savona 9
(2-2 3-1 2-2 3-4)

PRO RECCO: Ferrari, Piccardo, Giustolisi, Mina, Roccarino 1, Monostori 2, Tchomkhidze 1, Angelini 1, Bettini 2, Salonia, Ferretti 1, Calioqna, Ghibellini 2. All. Baldineti.

SAVONA: Pastorino, Fresia 2, Felugo, Simenc 1, Temellini, Petronelli, F. Mistrangelo 1, Sargiano, Crivelli, Marcz 4, Pelizzoli 1, Angelone, Prati. All. C. Mistrangelo

ARBITRI: De Meo di Cagliari e Bianchi di Roma.

NOTE: 700 spettatori circa, superiorità per il Recco 9, realizzate 6. Superiorità per il Savona 10, realizzate . Espulso per proteste il d.s. del Recco Claudio Maggiolo.

Usciti per tre falli Crivelli a 3'39" del terzo tempo; Bettini a 2' del quarto tempo.

Simenc, uomo-guida della nuova Rari

Appassionante sì, bello no. Il derby di Natale va alla squadra più esperta, il Recco, che ragiona per tre tempi e mezzo e che solo nei di finali viene assalito dalla paura di vincere.

La Sciorba ha applaudito Recco che torna a vincere dopo due battute d'arresto pesanti. La squadra ha risposto positivamente alle sollecitazione del tecnico Baldineti anche resta il dubbio che ci abbia messo del suo anche il Savona, stranamente in soggezione quando vede i colori biancocelesti. Mistrangelo lo anticipato alla vigilia, non è riuscito a fare nulla per togliere il "febbre da derby" ai suoi. Il Savona ha cominciato arrancando, con Pastorino impeccabile, Simenc immobilizzato, Marcz che da centroboa vedeva boccia. Non che sull'altro fronte Ferretti e Tchomakhidze avessero miglior sorte, però ci pensavano i tiratori da fuori (Monostori su tutti) a togliere le castagne dal fuoco. Eccellente difesa recchellina, Ferrari non lasciava passare niente che non fosse assolutamente parabile. Il Recco prendeva il largo, veniva raggiunto sul finire del primo tempo, ma nella seconda frazione ripartiva di slancio. Poche azioni spettacolari da segnalare (solo una "Beduina" di Pelizzoli), gara tattica come non mai, Temellini e Ghibellinbi sembravano paralizzati dai ricordi che hanno accumulato quando militavano sull'altra sponda.

Nel terzo tempo qualche emozione in più, un tiro alla "colonello" Marc", l'unico dei suoi a meritarsi una sufficienza piena, ma soprattutto l'ingresso in acqua primo secondo di Alberto Angelini. Il nazionale mancava al Recco da sei partite, ha voluto a tutti i costi esserci contro il suo "mentore" Claudio Mistrangelo ed ha messo il timbro la classe anche questo derby. Una controfuga sbagliata Felugo (e ipnotizzato da un grande Ferrari) segnava la grande occasione perduta dal Savona per colmare lo svantaggio

Nella quarta frazione, tra alti e bassi, il Recco teneva a più due-tre. Poi improvvisamente ai biancocelesti veniva la paura e il Savona si faceva minaccioso. Super Angelini segnava il 10-7 con missile dai 5 metri. Mancavano poco più di due minuti alla . Lo stesso Angelini però a poco più di un minuto perdeva palla e per poco ci scappava la frittata. Gol di Marcz, si svegliava pure Simenc e Savona andava a meno uno. Nonostante il disperato time out chiamato quattrodici secondi da Mistrangelo il bunker biancoceleste resisteva.

RISULTATI E CLASSIFICA DELLA SERIE A1

Giornata 11 ieri per la A1, che questo turno ho chiuso il girone andata. I risultati della giornata odierna, ultima dell'anno duemila: Bogliasco-Posillipo 8-15; Roma-Universo Bologna 11-7; Can. Napoli-Florentia 7-6; Ortigia-Systema Brescia 6-7; Palermo-Pescara 10-5; Pro Recco-Athena Savona 10-9. La classifica al giro boa la seguente: Florentia punti 31, Roma 27, Posillipo 26, Pro Recco 24, Can. Napoli 18, Athena Savona 17, Brescia 18, Bologna 12, Ortigia 12, Bogliasco e Pescara 3, Palermo 3. Il torneo riprenderà dopo la pausa della festività con l'anticipo di venerdì gennaio 2001 Canottieri Napoli-Systema Brescia (diretta ore 21). Il giorno dopo (prima partita del girone di ritorno) completerà il programma con Pescara-Posillipo, Ortigia-Pro Recco, Roma-Palermo, Bologna-Florentia, Bogliasco-Athena Savona. [en. for.]

Temellini a difesa del portiere Pastorino

Serie D: una giornata a Cavalcante

Cicione squalificato L'Imperia a Savona

Come prevedibile, è stato squalificato per un turno il campo dell'Imperia a seguito del tumultuoso finale del match contro il Volpiano. Ieri sera decisione di far disputare al Bacigalupo di Savona la gara tra nerazzurri e Borgosesia, sempre sabato con inizio alle 14.30. La società metterà a disposizione dei tifosi un pullman che partirà da piazza Dante alle 12. Squalificato per un turno anche Turone. Tra gli altri provvedimenti una giornata a Egbedi (Sestrese) e Cavalcante (Savona).

Eccellenza: ben quattro giornate a Calcagno (Bolzanetese) a Fibrini (Casellese) a Bellolio (Grassorutese). Una a Pietro (Baiardo), Perrone a Boero (Bolzanetese), Marsano (Loanesi), Cipani (Molassana), Traver (Pontedecimo), Ruocco (Sammargheritese), Arnao e Serralta (Entella), Baudi (Fezzanese) a Chiappini (Fo.Ce. Vara).

Nel girone A di Promozione tre turni a Muratori (Carlin's Boys) ed una a Rizzo (Bragno), Cuneo (Carlin's Boys), Corradi (Arenzano), De Marchi e Rinaldis (Mignanego), D'Anca (Golfodianese), Rigato (Legino), Marcaccini (Sampierdarenese) e Principato (Ventimiglia). Nel girone A Prima categoria due turni a Mantovani, Pontedassio, ed a Chiefari e sempre della società imperiese. Una giornata anche a Berretta a Romano (Carcarese), Bruzzone (Celle), Bartoli (Portovado). [g. o.]

Coppa Italia

Il Vado perde (1-2) ma entra in finale

VADO LIGURE. Il Vado lascia a casa sia voglia che la dignità e perde meritatamente contro la Bolzanetese. Finisce 2-1 per i genovesi ma all'andata i rossoblù avevano fatto meglio vincendo per 4 a 1 e passano così il turno di Coppa Italia dove approdano alla finale. L'atteggiamento Vado lascia poco spazio alla difesa d'ufficio. Il solo Donato si è salvato da questo mercoledì intriso di mediocrità. Certe volte l'indifferenza sarebbe la migliore risposta a certi atteggiamenti, ma faccia di mister Eretta negli spogliatoi esprimeva tutta la delusione ed il rammarico possibili. Il vantaggio della Bolzanetese arriva al 34', calcio punizione di De Matteis che trafigge l'incerto Vercli. Il Vado sbanda paurosamente ed al 38' subisce il raddoppio su un buco difensivo che Zirano sfrutta. La punizione non scuote i rossoblù che appaiono demotivati. Il rigore procurato da Alfano e trasformato Cattardico al 45' non salva la faccia dei vadesi. La ripresa conta due occasioni per parte che non modificano il punteggio. [an. fur.]

CALCIO

Gemellaggio importante grazie Roberto Mancini e a Governato

Le maglie degli assi della Lazio per i giovani della Spotornese

SPOTORNO

Una collaborazione tra i Campioni d'Italia. La Spotornese Esordienti ('89-'90) e la Lazio hanno infatti firmato questo accordo nei giorni scorsi, anche grazie ai legami storici che, in passato, hanno unito le due società. Primo atto è stato l'invio di uno striscione (5 metri per 3) della società laziale in è riportata la frase "Giocate per divertirvi e rispettate gli avversari", firmato giocatori biancocelesti ed in particolare Mancini. La collaborazione con la Lazio è stata promossa da dirigenti e genitori del Settore giovanile della Spotornese e da Nello Governato, direttore sportivo della Lazio, spesso ospite della località savonese. Del resto, come detto, i legami tra la due società sono noti e risalgono ai tempi in cui Ernes Muccinelli, storico presidente della Spotornese, si trasferì a Roma. Rapporti consolidati nel tempo e che hanno trovato conferma con il «Lazio Fans Club-Pimpi Bar», unico club biancoceleste presente nel ponente savonese. Lo frase riportata nello striscione inviato dalla società biancoceleste vuole anche sintetizzare il significato dello sport giovanile, troppo spesso vittima dell'esasperazione del risultato ad ogni costo. Intanto ieri ha preso il via, per concludersi il dicembre la nona edizione del «Memorial Porazzo» calcio a cinque per le categorie '89-'90-'91 e '93-'94. Tutte le partite giocano (dalle 17,45 alle 22) al Palasport di Spotorno con ben sedici società al via. Tra compagini favorite Sampdoria, Genoa e Vado ma anche quelle del comprensorio savonese sono in grado di recitare una parte da protagoniste. [g. o.]

Gli Esordienti di mister Pezzulich con le maglie della Lazio campione d'Italia

Quarto titolo ligure

Il Tc Carcare fa poker con gli Over 35

Felice brindisi di fine anno per il Tc Carcare. società valbormidese infatti aggiudicata la finale regionale del torneo «Over 35-Coppa Maffei» superando l'Imperia. Nel primo singolare Marchetti, che in questa stagione è sempre stato su ottimi livelli, ha avuto la meglio su Garibbo. Senza storia il match chiuso, in poco più di un'ora, con il punteggio di 6-1 6-3. Più difficile è stata la vittoria di Damilano contro Piana. E' stato infatti il giocatore imperiese ad aggiudicarsi il primo set per 6-4. Poi il portacolori del Carcare si imposto senza problemi nel secondo set (6-2) per chiudere, strappando il al quinto gioco, nel terzo decisivo set 6-4. Dice il presidente del circolo Sandro Plaçanica: «E' la quarta volta che saliamo sul gradino più alto del podio questa categoria, dimostrazione della forza della squadra. Già nella semifinale vinta con la Pro Recco si era intuito che potevamo conquistare la Coppa per la terza stagione consecutiva». Il Carcare accede così alla fase nazionale che avrà inizio tra circa un [g. o.]

VELA

In Liguria grandi gare anche nella stagione invernale

«Christmas Match Race» Che spettacolo ad Andora

E' inverno, ma l'attività velica prosegue come nei mesi più caldi dell'anno. Ad Andora si è svolta nei giorni scorsi la tradizionale regata natalizia, battezzata «Christmas Race» con la partecipazione numerosi equipaggi.

Mare calmo, vento sui dieci nodi, direzione vento sud-est, hanno fatto contorno ad manifestazione, che pur giunta soltanto alla seconda edizione, è già una classica di fine anno. Tra le barche partecipanti, reduci da interessanti piazzamenti durante l'estate, First Fly e Scacco Matto, del Circolo Nautico Andora che ha organizzato l'evento.

Come da regolamento si sono disputati match race, noti ormai anche al pubblico digiuno di vela dopo le imprese di «Luna Rossa» alla Coppa America.

Dopo la prima giornata sono al comando a pari punti, con tre vittorie a testa, Scacco Matto, Nord Wind e Blue Star, queste due ultime imbarcazioni in forza al Circolo Nautico Loano, che nel Duemila è stato tra i protagonisti della vela di altura. Una vittoria è andata anche a Slot Machina; mentre per il momento è ancora a secco First Fly.

Intanto a Noli è andata in archivio la prima parte del programma nato in collaborazione la Lega Navale, Scuole ed il Comune volta a far conoscere i segreti della vela ai giovani studenti.

Nel corso dei vari appuntamenti anche le uscite in mare con valenti istruttori. La seconda parte di questo programma inizierà a fine maggio per concludersi a giugno. E sicuro, visto l'entusiasmo delle prime lezioni, nessuno amarinerà questi corsi. [g. o.]

Sabato in serie A le ultime partite del Duemila

Un turno determinante per Val Merula e Arnese

Turno prenatalizio anche per le bocce nel massimo campionato. La serie A propone sabato (tutti gli incontri alle 14,30) interessanti scontri sia al vertice che in coda. Nel girone A la Val Merula è ospite della Rapallese nel derby che alla vigilia si prospetta molto interessante. La andorese è reduce da due vittorie consecutive e l'obiettivo per la squadra del d.t. Alberto Guattrocchio è il tris. Chiudono la giornata del primo raggruppamento Autonomi Fossano-Balangerese e Dlf Asti-La Perosina. Nel girone B i riflettori sono puntati sul dell'Armese dove i rivieraschi guidati da Guido Tolazzi giocano una partita importante in chiave salvezza. Arriva la quotata Auxilium e i padroni di casa cercheranno in ogni modo di far risultato. Voltrese ospita il Brb Genova, mentre La Fissa se la vedrà contro il Pianezza. Nel girone C riposa l'Albisola, la Roverino viaggia sul difficile campo della Nitri Aosta. La prima della classe se la vedrà contro la Tubosider, la Cumianese ospita invece il Sassi Torino.

Intanto nella sala riunioni del Coni si svolta la cerimonia di premiazione dei giocatori del comitato provinciale che hanno vinto i titoli italiani, regionali e savonesi. Diplomi ai campioni provinciali Silvano Pomi della Boccia Carcare per l'individuale di C, Aurelo Carrideo e Davide Venturino della Letimbro campioni a coppie di C, Franco Chiaramonti, Giuseppe Pesce e Giacomo Poggio per le Per la D riconoscimenti a Bernardo Fazio della Cellese, Gio Batta Noceto e Romano Baccino della Vadese, vincitori nella coppia e Adolfo Persico, Elio De Cia e Bruno Berretta della Carcare per la . Paolo Notti campione individuale di A e l'Up Dego campione italiano a squadre di D hanno ricevuto la targa d'argento. Premiate anche le pioniere provinciali indoor Loffredo e Giuliana Zunino della Bocciofila Savonese. [r. p.]

ulysse

BERLUCCHI
Sempre

www.berlucchi.it

Se alla moda vuoi vestire..da MATIA devi venire!

MATIA
punto vendita

La Grande Occasione
In 1250 mq di abbigliamento troverete capi di produzione propria ■ le migliori firme ■ prezzi davvero unici per: uomo, donna, casual, bimbo ■ intimo
Tel. 0323.832003

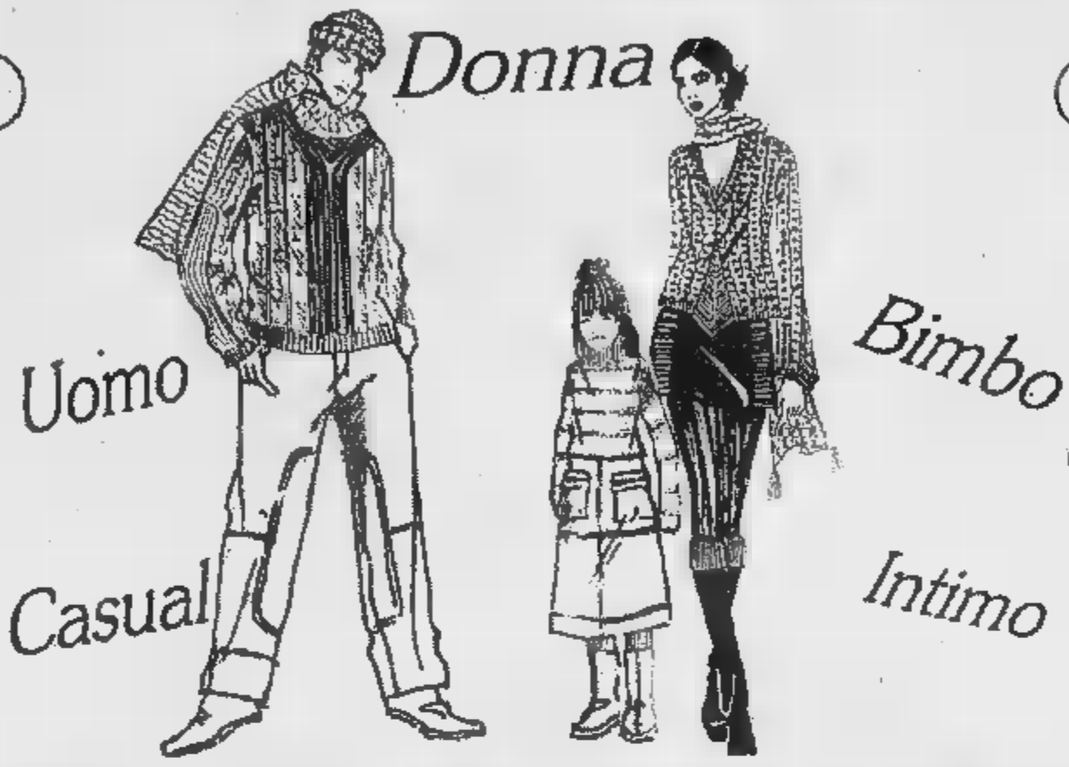

Trovarci é facile.

ad Anzola d'Ossola, 50 mt. uscita superstrada
AMPIO PARCHEGGIO, AREA TV, SPAZIO BIMBI, BAR

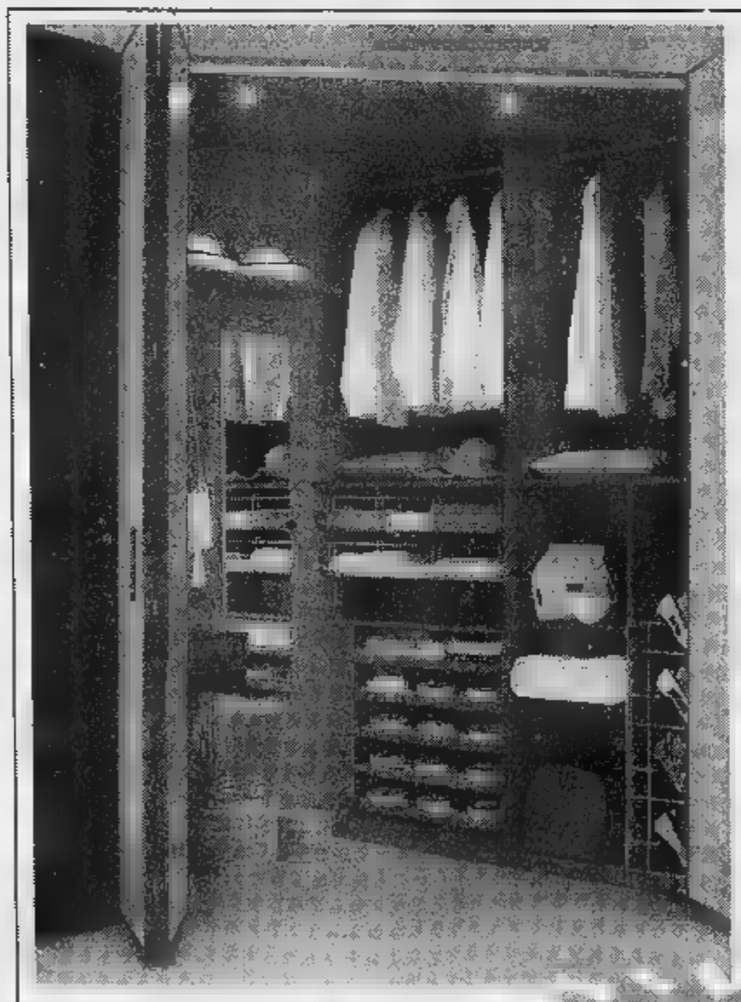

CABINA ARMADIO
■ partire da
L. 1.000.000

il faidate
GRAVELLONA TOCE
Tel. [illegible] e-mail: [illegible]date@tocelegno.com

Promozione di Natale

CUCINE MODERNE CLASSICHE & TRADIZIONALI
■ partire da
L. 1.000.000
AL METRO LINEARE ELETTRODOMESTICI COMPRESI

PAGAMENTI PERSONALIZZATI FINANZIAMENTI A TASSO ZERO

Per Natale fai un regalo alla tua casa

PROFUMERIE

MODUS

ALBA
DECA - MODUS
Via V. Emanuele 23

ALBA
DECA - MODUS
Via T. Calissano 3

ALBA
DECA - MODUS
P.zza Savona 7

ALBA
Corso Piave 16/D

AOSTA
VEGLIO - MODUS
Via Gramsci

BRA
Via Marconi 19

CUNEO
Via XX Settembre 10

CUNEO
Via XX Settembre 43

CUNEO
Galleria Ipercoop

FOSSANO
Via Roma 154

SALUZZO
C.so Piemonte 54

SAVIGLIANO
Via Savio 13

DA GIOVEDÍ 21 DICEMBRE

SOLTANTO DA CARREFOUR!

SOLO FINO A DOMENICA 24 DICEMBRE*

*Offerta valida negli ipermercati con insegna Carrefour, Continente, Euromercato, escluso il punto vendita di San Filippo del Mela (ME). Salvo esaurimento scorte

L.9.800/kg
€ 5,06

SALMONE INTERO
FILIERA QUALITÀ
CARREFOUR

FILIERA QUALITÀ CARREFOUR

Carrefour
impegna per
un'alimentazione
più sana

Salmone Filiera Qualità Carrefour
nasce e viene allevato nei fiordi
norvegesi nel rispetto dei cicli naturali.
Viene alimentato a base di pesce (70% minimo)
e di prodotti di origine vegetale e minerale,
controllato e selezionato dall'allevamento
fino ai banchi di vendita.

Vieni a trovarci nel nostro ipermercato di:
NOVARA Corso della Vittoria 70 Tel. 0321/426511

DOMENICA 24 DICEMBRE SIAMO APERTI DALLE ORE 8.30 ALLE ORE 20.00

Euromercato
CONTINENTE
Carrefour
è di parola.

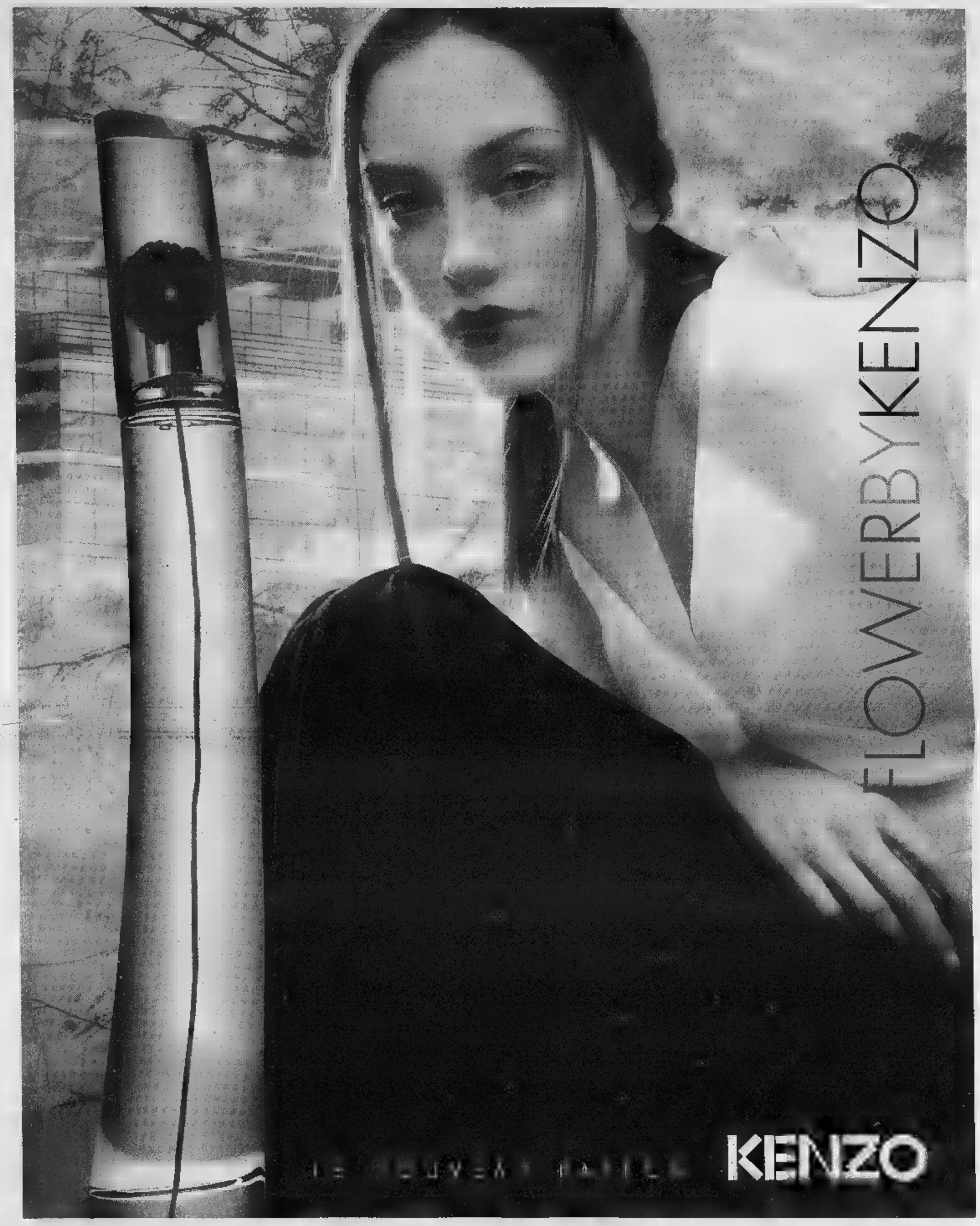

Il potere di un fiore unico, forte, puro e sensuale. Scoprilo da

ARABESQUE
PROFUMERIE

ARONA BORGOMANERO COMO DOMODOSSOLA GOZZANO INTRA MILANO NOVARA OMEGNA VARALLO POMBIA VERBANIA

L'AMMINISTRATORE DELEGATO DI WIND | «SERVONO LE CONDIZIONI PERCHE' I PREZZI LI FACCIA IL MERCATO»

«Nelle Tlc c'è poca concorrenza»

Pompei: Telecom ha gli stessi nostri costi?

intervista

Marco Zatterin

Si lavora molto sulla definizione delle regole del gioco e non si pensa abbastanza alla loro applicazione». Eccolo qui, [redacted] Tommaso Pompei, il limite del funzionamento del mercato italiano delle Tlc. L'azione dovrebbe andare più a fondo e creare le condizioni perché la concorrenza possa esplicitarsi al massimo. Invece, insiste l'amministratore delegato della Wind (la controllata telefonica Enel che presto [redacted] fusa con Infostrada), non è sicuro che la legge [redacted] uguale per tutti [redacted], di conseguenza, nessuno può dire che ci sia giusta competizione fra le parti, e nemmeno che Telecom Italia ab[redacted] gli stessi doveri dei diretti rivali.

Tutto comincia col [redacted] e l'aumento deciso [redacted] scorsa [redacted] na dall'Authority Tlc. «Il canone dovrebbe compensare gli [redacted] della rete. Perché questo avvenga nel modo corretto, occorre un'esatta definizione dei costi (che dovrebbe[redacted] [redacted] certificati da [redacted] terzo) e [redacted] giusta ripartizione fra tutti i protagonisti del mercato. E' una questione tecnica di contabilità regolatoria che si lega ad un altro interrogativo: "una volta definito il [redacted] di accesso alla [redacted], [redacted] facciamo ad essere sicuri che [redacted] sostenuto [redacted] dagli operatori nuovi entrati sul mercato che dalle divisioni business di Telecom Italia?" Telecom si trova nella straordinaria situazione per cui vende il prodotto a tutti (quello dell'ultimo miglio), [redacted] contemporaneamente ha una propria divisione che quello [redacted] prodotto lo dà ai consumatori. Al momento non esiste una certezza formale che i costi sostenuti da Telecom siano gli [redacted] che gravano su Wind, Infostrada, e gli altri cento e passa operatori.

Come mai?

«In Italia sono stati fatti grandi passi nella regolamentazione delle Tlc e sono d'accordo col presidente dell'Authority, Enzo Cheli, dice che siamo in linea con l'Europa. Ad una buona definizione del quadro non corrisponde pari [redacted] equivalente attenzione ai dati di fatto, cioè a [redacted] la competizione si è effettivamente sviluppata».

Di chi è la colpa?

«Oggi si cita come indice di apertura del mercato il numero delle licenze. Si dice: "Ci sono 150 operatori autorizzati di rete fissa, dunque il mercato è aperto". Non è vero. Per [redacted] la concorrenza bisogna confrontare i minuti di traffico di Telecom Italia con quello dei nuovi entrati sul mercato. La situazione è sbilanciata. Il regolatore dovrebbe riflettere con attenzione....»

Il nuovo canone rispecchia i valori di mercato?

«Posso anche accettare che sia congruo. Eppure [redacted] una cosa. Quando si propone una revisione del canone perché si sostiene che i costi hanno portato le spese a un certo livello, bisognerebbe indicare [redacted] si intende ridurre in parallelo gli oneri per i clienti».

Pensa che non dovrebbe essere il regolatore a fissare i prezzi?

«I prezzi li fa il mercato. L'Authority deve definire delle condizioni in cui la concorrenza possa esplicitare tutti i [redacted] effetti, riducendo i prezzi [redacted] incrementando l'efficienza. Non c'è alternativa».

Dopo l'annuncio dell'aumento del canone, Infostrada ha deciso di rimborsarlo ai clienti. Colaninno l'ha definita [redacted] mossa da «sagra paesana».

«[redacted] intendo poco di sagre paesane, così ho scarsi argomenti per valutare un ambiente che non frequento. La nostra offerta tende [redacted] spostare l'attenzione sul costo vero del servizio. E' [redacted] che possono fare tutti: la stessa Telecom non è obbligata [redacted] conservare il canone. Mi rendo conto che vendendo da decenni in [redacted] [redacted] e servizi [redacted] separati si possa avere difficoltà nel concepire il cambiamento. [redacted] questo è il mercato...»

I vostri critici [redacted] che finanziate il rimborso del canone con l'aumento delle tariffe elettriche Enel.

«Sono argomenti evocati strumentalmente per confondere il grande pubblico. Come ha detto anche Mario Monti [redacted] problema della diversificazione delle aziende in monopolio è di [redacted] utilizzare fondi che provengono da attività [redacted] monopolio per finanziare attività in concorrenza. Questo si realizza attraverso una separazione strutturale che è esattamente quello che [redacted] abbiamo fatto».

Intanto Colaninno ha preannunciato una controffensiva. Cosa si attende?

«Che in certi casi Telecom consideri anche l'opportunità di una rimodulazione del proprio sistema di offerta. Qualsiasi cosa faccia Colaninno, comunque, siamo pronti [redacted] rispondere. E' [redacted] bello della concorrenza...»

Il 2001 sarà l'anno della Borsa per Wind?

«Attendiamo il via libera dell'Antitrust europeo per fonderci Infostrada e dar vita alla Nuova Wind. L'obiettivo è poi quello di andare in Borsa entro fine giugno».

Parliamo [redacted] Internet. Con Iol siete leader di [redacted]

Adesso che farete?

«C'è una comunità di utenti fissi, molto [redacted] che già è abituata al portale Wind e Iol. Quando saranno disponibili i telefoni Gprs [redacted] Umts i clienti mobili che già utilizzano i servizi sul loro pc vorranno averli anche sul loro portatile. Noi [redacted] rivolgeremo a loro».

Con quali contenuti?

«Partiamo dai servizi esistenti. [redacted] aggiungeremo altri pensati ad hoc per la rete. Quello dei giochi ad esempio, [redacted] dei canali più interessanti. Infine vogliamo rendere aperta la rete [redacted] chi [redacted] contenuti [redacted] offrire. Come si vede, l'unico limite è la fantasia».

Magari ci si mette la politica. Si vota in primavera. Siete nel [redacted] del Polo. Lo ritiene un pericolo?

«Abbiamo sentito parecchie voci critiche, ma nessuno ha espresso riserve sul progetto industriale. Il nostro obiettivo è la [redacted] di valore. E' la [redacted] che abbiamo fatto [redacted] che continueremo [redacted] a fare. Siccome il mondo moderno va in questa direzione, francamente quello politico è un problema che non mi pongo».

Tommaso Pompei, ad [redacted] Wind

[redacted] L'ASSEGNAZIONE SLITTA A META' GENNAIO

ROMA. La questione delle «bande sporche», [redacted] le frequenze più esterne e dunque più soggette alle interferenze, fa slittare l'assegnazione delle licenze Umts. La decisione dell'Authority, attesa ieri, arriverà solo a metà gennaio; in ogni caso a ridosso della scadenza fissata dal disciplinare di gara. [redacted] sollevare questioni, in audizioni con l'Authority che si sono svolte nei giorni scorsi, sono state due delle 5 società assegnatarie della licenza: Andala e Wind. «Secondo i nostri tecnici c'era una disparità di trattamento - affermano [redacted] Wind - tra noi [redacted] alcuni altri gestori sull'assegnazione delle frequenze. Abbiamo fatto presente il problema all'Authority e siamo contenti che abbia ritenuto giusta la nostra segnalazione». Per Wind «ci [redacted] gli strumenti tecnici per evitare queste disparità nel blocco frequenze». Anche Andala ha fornito nei giorni scorsi all'Authority «approfondimenti tecnici e una serie di considerazioni sulla questione delle frequenze». L'Authority dunque si è presa qualche giorno in [redacted] ma [redacted] ogni caso - lo rilevano tutti i gestori assegnatari della licenza minimizzando il rinvio (non solo Andala e Wind che hanno sollevato [redacted] problema ma anche Tim, Omnitel e Ipse 2000) - «è nei tempi».

COMUNE DI SANTERAMO [redacted] COLLE
PROVINCIA DI BARI
Ripartizione Tecnica

Avviso per estratto di concorso di progettazione

Il Comune di Santeramo in Colle, indice un concorso di progettazione per la "Trasformazione e Riqualificazione del Mercato Coperto".
Al concorso possono partecipare ingegneri ed Architetti iscritti al relativo ordine professionale, nonché i soggetti di cui all'art. 17, co. 1, lettere d), e), f), g) della L. 109/94 con l'osservanza delle condizioni e previsioni dell'art. 51 del D.P.R. 554/99. La partecipazione di raggruppamenti temporanei deve prevedere la presenza di un professionista abilitato da non meno di cinque anni. Le società di ingegneria e le società professionali debbono possedere i requisiti di cui agli artt. 53 e 54 del D.P.R. 554/99.
Il plico, contenente gli elaborati e la busta relativi alla 1ª fase, dovrà, pena l'esclusione, pervenire entro le ore 12 del 21/3/2001 al Protocollo Generale del Comune di Santeramo in Colle, [redacted] ricorda alla Ripartizione Tecnica, piazza dott. Simone, 6.
Per ottenere copia del bando integrale, gli interessati potranno rivolgersi alla Ripartizione Tecnica del Comune di Santeramo in Colle.

IL SINDACO
rag. M. Digregorio

IL DIRIGENTE DELLA RIP. TECNICA
geom. f.sco Paolo Cardinale

CONSORZIO
SERVIZI ECOLOGIA ED AMBIENTE "C.S.E.A."
ESTRATTO DI BANDO DI GARA
PER PUBBLICO INCANTO

Il Consorzio Servizi Ecologia ed Ambiente, presso il Comune di Saluzzo, Via Macallè 9, 12037 Saluzzo (CN), Tel. 0175 211301, telefax 0175 211328, rende noto che intende appaltare il servizio per la progettazione. [redacted] gestione attiva per un periodo minimo decennale e gestione passiva trentennale, di una piattaforma per lo stoccaggio, il trattamento, la selezione, la raffinazione la demineralizzazione, la defenizzazione e la valorizzazione di rifiuti [redacted], e di tutte le operazioni ed i servizi a questa collegati. L'importo presunto dell'appalto determinato ai sensi dell'art. 4 del D.Lgs. 157/97 [redacted] s.m.i. è determinato pari a L. 35.64[redacted]00, pari a Euro [redacted]23. Luogo e termine di ricezione [redacted] offerte all'indirizzo del [redacted] succitato, entro e non oltre le ore 12.00 [redacted] 20/02/2000. È richiesta la cauzione provvisoria pari ad 1/20 dell'importo dei lavori a [redacted] d'asta, pari a lire 1.782.000.000, il criterio di aggiudicazione, ai sensi [redacted]rt. 23 del D.Lgs 157/95 così [redacted] modificato dal D.Lgs. 65/00, è quello dell'offerta economicamente [redacted] vantaggiosa, valutata [redacted] [redacted] dell[redacted] richiesta a presentare [redacted] dei concorrenti, così come indicato nel [redacted]pitolato Speciale di appalto. Il [redacted] di gara, il Capitolato Speciale di Appalto e la documentazione così come ogni eventuale informazione necessaria, potranno essere richiesti dal martedì al venerdì dalle ore 8.30 alle 12.30 e dalle 14.30 alle 17.00, il sabato dalle ore 8.30 alle 12.00.
Saluzzo, li 12/12/2000

[redacted]ENTE DEL
DI [redacted]STRAZIONE
[redacted] Col. GIOVANNI

CITTÀ DI [redacted]

Avviso di gara
per pubblico incanto

Lavori: Sistemazione a piazza, parcheggio e verde attrezzato dell'area circostante il mercato comunale di "Sellelacquare".
Importo a base d'asta L. 1.072.020.595 (Euro 553.652,43), compreso oneri di sicurezza, finanziato con mutuo Cassa DD.PP.
1) Ente appaltante: Comune di Lecce;
2) Giorno e ora della gara: La gara avrà luogo alle ore 9.30 del giorno 15/1/2001 presso il Settore OO.PP. via XX Settembre, 37 - Lecce.
3) Procedura di aggiudicazione: Pubblico incanto con il criterio del prezzo più basso;
4) Classificazione dei lavori: categoria prevalente OG3;
5) Documentazione relativa alla gara: I requisiti e modalità di partecipazione sono contenuti nel bando integrale in pubblicazione all'albo pretorio comunale. Bando e documenti visionabili presso Ufficio Appalti via XX Settembre, 37 nelle ore d'ufficio - tel. 0832.682247. Riproducibili a proprie cure e spese.
6) Ricezione delle offerte: entro il giorno 18/1/2001.
Lecce, 14/12/2000.

IL DIRIGENTE U.T.
Piergiorgio Salomblino

CITTÀ DI TORINO

Avviso [redacted] asta pubblica
n.285/2000 per estratto

Per riqualificazione ambientale
di Piazza Vittorio Veneto

Importo base: a corpo L. 1.322.735.366, L. 2.102.264.514 a misura - oltre L. 50.000.000 per oneri del piani di sicurezza, non soggetti a ribasso d'asta - Totale dell'appalto L. [redacted] pari a 1.704.587,72 euro.
Il [redacted] integrale, cui si fa [redacted] per quanto [redacted]guarda i requisiti e le modalità di partecipazione, è in visione e può essere ritirato presso il Settore Appalti, Piazza Palazzo di Città 1, Torino [redacted] [redacted] Gazzetta Ufficiale della Repubblica Italiana [redacted] 21/12/2000 e visibile [redacted] Internet: http://www.comune.torino.it/appalti/.
Scadenza presentazione offerte: ore 9 di mercoledì 17 gennaio 2001, [redacted], 4 [redacted] 2000.

IL DIRETTORE DEL SERVIZIO
CENTRALE ACQUISTI-CONTRATTI-APPALTI
dott.ssa Mariangela Rosato

publikompass
C.so Vittorio Emanuele, 69
Torino - tel. 011.5612111

CITTÀ DI TORINO

Procedura negoziata
n. 290/2000 per estratto

Per l'individuazione di un progetto finanziario idoneo ad assicurare la protezione dei rischi finanziari connessi alla variazione dei tassi di interesse - Cat. 6 CPC 8113. Informazioni su deliberazione e capitolato presso Servizio Centrale Risorse Finanziarie - Ufficio Gestione Indebitamento (Tel. 011.442.2920). Gli interessati possono presentare domanda di partecipazione, con le modalità specificate nel bando di gara integrale, cui si rinvia, entro il 5/1/2001. Il bando integrale sarà affisso all'Albo Pretorio dell'Ente dal 21/12/2000 e sarà inoltre pubblicato sulla Gazzetta Ufficiale della Repubblica Italiana n.297 del 21/12/2000, sulla Gazzetta Ufficiale delle Comunità Europee e sarà visibile su Internet al seguente indirizzo: http://www.comune.torino.it/appalti/.
Torino, li 11/12/2000

IL DIRETTORE DEL SERVIZIO CENTRALE
ACQUISTI-CONTRATTI-APPALTI
[redacted]

MAI VISTI TANTI KM IN UN LITRO.

[redacted]ASTRA
[redacted]tenza e consumi ECOTEC [redacted] da [redacted], oltre 18 Km/l [redacted] più basso della categoria. Stessa potenza per il [redacted] 1,7 [redacted] 16V [redacted] direttamente 75 [redacted] oltre 17 km/l in extra-urbano). Sospensioni Lotus-Tuned e un equi[redacted] completo [redacted] climatizzatore.

FINO AL 31 DICEMBRE

1.700.000 di ecoincentivi su [redacted] le ASTRA Benzina disponibili presso i Concessionari Opel.
Es. Astra Berlina 1.2 16V Lire 23.900.000*

* Offerte [redacted] collaborazione [redacted] Concessionari.
Prezzi chiavi in mano, I.P.T. esclusa.
Offerte non cumulabili con altre iniziative in corso

OPEL CREDIT
Sta [redacted]

ASTRA 3 [redacted]
UN UNIVERSO DI EMOZIONI

* PREZZO SPECIALE GIA' SCONTATO DI ECOINCENTIVO. I.P.T. [redacted]. Chiavi in mano.

GMA GRANDI MARCHE AUTOMOBILI S.r.l.
Via Battistini, 30
NOVARA
Tel. 0321.413812/14
Fax 0321.451300

EUROMOTORS
Via Torino, 55
CUREGGIO (NO)
Tel. 0322.839786
Fax 0322.839374

SPINELLI ENRICO
Via Annibale Rosa, 17
VERBANIA INTRA
Tel. 0323.53631

VERCELLI DARIO E C.
Via IV Novembre, 32
OMEGNA
Tel. 0323.61964

GRAFFIETI srl
SS. Sempione, 33
DOMODOSSOLA
Tel. 0324.481300

OPEL

PASTORE
[illegible] 2A • Tel. [illegible]
www.pastore.it • e-mail: pastore.srl@pastore.it
lunedì 14.30 - 19.30
[illegible] 9.30 - 13.30 / 15.30 - 19.30

Regalati l'alta tecnologia Sharp.

Il Natale da Trony comincia con Sharp.

Videocamera Sharp VL-PD6S
prima visione multimediale schermo a cristalli liquidi 2,5"ad altissima risoluzione (200,640pixel) separabile dalla e mandando a distanza. Sperimentale il dimensionale capace di catturare anche i suoni più . Immagini ripresa il potentissimo ingrandimenti

319.000

Videocamera Sharp VL-SD20S
DIGITALE COLLEGABILE AL PC
Questa videocamera digitale estremamente leggera e maneggevole può essere collegata facilmente e velocemente alla porta seriale RS-232 del PC grazie al kit VR-PK100S, di elaborare i fotogrammi desiderati direttamente vostro computer.

199.000
AL MESE X MESI
SENZA INTERESSI*

Videoregistratore Sharp
VHM-30GM Stereo hi fi 6 testine con show view, audio dubbing shuttle-basso consumo elettricoin stand by-sistema Sharp Super Picture con indipendence roller-controllo tuner satellitare-funzione AV link-FF/REW ad velocità-ingressi AV frontali-registrazione in formato 16:9-riproduzione nastri NTSC su TVC PAL e S-VHS - Limiti call -

490.000

Sharp DVD-760s lettore DVD con decoder incorporato DTS,AC-3 e MPEG2 a 5,1 canali, correzione gamma digitale , super immagine digitale - OSD in italiano e altre 8 lingue - riproduzione NTSC su TV PAL e NTSC - uscita video component

1.100.000

3.390.000

Sharp Tv color 32" 81FF-57E Formato Wide Screen 16 cinescopio ultrapiatto-suono hi fi stereo- scansione digitale a 100Hz antiriflesso-funzione Wide Plus- correzione gamma digitale-riduzione digitale del disturbo video- funzione freeze e zoom a doppio ingrandimento AV link-multisistema PAL/SECAM/NTSC-comb filter digital-ridotto consumo in stand by Optical Picture Contro -potenza d'uscita :50w PMPO altoparlanti frontali centrali e sub woofer

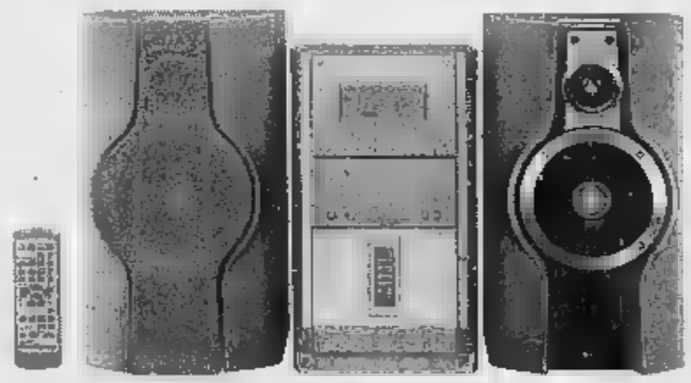

Sharp Hi Fi CD-CH1000H c/stereo CD changer a 5 CD- tuner digitale sfruttoni RDS /EON-piastra servoassistita-grande display LCD-2 x 167W-bi-amplificato -xbass-diffusori a 3 vie- motorizzata dello sportello comandi

790.000

Sharp videoproiettore PGM10S proiettore D single CHIP ANSI LUMEN-SVGA 800X600 4,o stato dell della proiezione videodati portatile: in soli 1,5 kg. di peso e con un ingombro paragonabile a quello di una comune agenda, tutto ciò che serve per una presentazione business di effetto e per un home theatre emozionante.

7.490.000

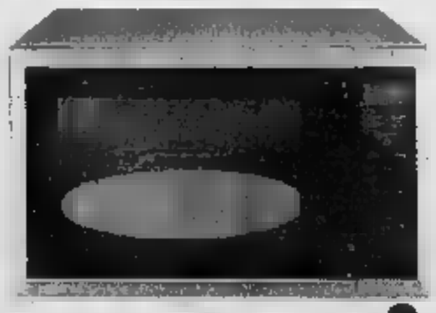

Sharp microonde R-963IN il più grande di 32lt - forno microonde da 40lt con grill superiore ,convezione e sensore automatico. Questo combinato dal design veramente innovativo, unisce alla d'uso, esemplificata un pannello comandi completamente elettronico,10 programmi automatici di cottura/scongelamento rapido, 6 programmi preimpostati di cottura con l'aiuto di umidità, possibilità di programmare la sequenza, 5livelli di potenza pr un'ampi 40lt di capacità,piatto da 362mm in acciaio inox

850.000

SHARP

TRONY
Uni Euro

Trony

(CN) di Cherasco
via Curico,34 tel.0172/495833
Statale 1a...172/68811
(CN) BRA (Cinzano) Biasopvich
S.S. 231 loc. Borgo S.Martino, 60 T.0172/478188
Int. Borgomercato tel. 0171/691190
(CN) via Natva,16 tel.0173/211224
Langhe 54 tel.0174/40423
(AT) ASTI
C.so Alessandria ang.v. Maggiore tel.0141/47676
GAI
Sulla Statale NOVI -
Città della moda)Tel. 0131/290019
(AL) ACQUI
C.Acquisti La Torre Loc.Cassarogna,46
tel.0144/356916
(GE) BOLZANETO via Sardorella
L010/7490990
(GE) GENOVA Borzoli
P.za della Vittoria,146/150 via Diaz,29/R
Tel.010/589241
(IM) PONTEDASSIO
C. Comm. IPERVALLE via Nazionale
Tel. 370
(IM) VALLECROSIA via Roma,67
tel.0184/290294
ALBENGA Cisano sul Neva
via Genessea 3/2 tel. 0182/20905
(SV)
via Varnaio,5 tel.019/pbx
lang.Ovest
uscita Nuova Vigevanese tel. 02/4
(PC) PIACENZA
Emilia 40/42 Tel.0523/498170
Citta' Convenienza via Bolto ,8 tel.035/69378

Uni Euro

(CN) SALUZZO
Resistenza Tel.0175/47411
(CN) CUNEO Fossano C.Nizza 16 t.0171/692339
(CN)BAGNOLO PIEM.TE PUNTOMUSICA
19 a Vi
Madonnina tel.
(CN) MONDOVI' P.za Montegale 2 t.0174/47293 -
(CN) ALBA Cottino v.Cavour 101.0173/440168
(CN) CORTEMILIA P. Savona,10 t.0173/81146
(AT) CANELLI P.za C.Gancia,11.0141/822215
(AT) ASTI P.za Alfieri 18 tel.0141/599568
(TO)CARMAGNOLA
via Gobetti,21 tel.011/9713825
oli,12 tel.0185/324909
ANDORA v. S.Caterina,9 tel.0182/684747

CONDIZIONI CHIARE TRONY *

- vale su tutte le videocamere di valore uguale o superiore a 350.000

Puoi pagare in :
- 10 rate mensili SENZA INTERESSI
TAN 0 - TAEG variabile (Spese pratica fissa 30.000)

I prezzi sono validi dal 12/00 salvo es. Scorte,errori

Ortopedia Sanitas Gagliardi

La tecnologia al servizio della comunita'

Regalo Regaluti la comunità

Poltrona Relax

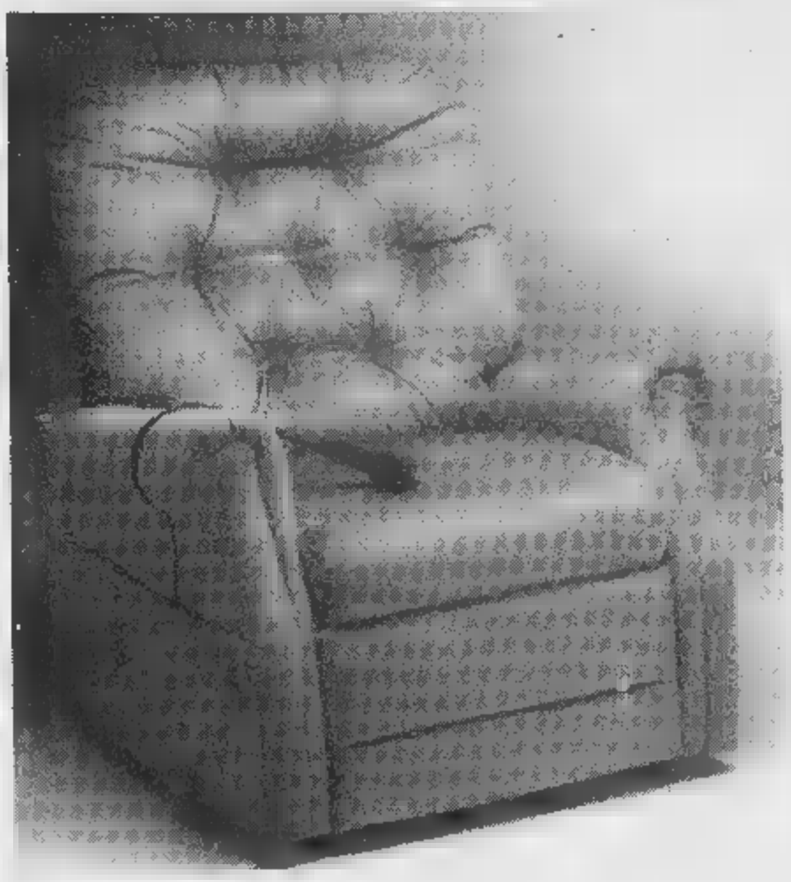

Comodossima poltrona disponibile in diversi colori, con movimento elettrico a più posizioni. Tramite un pulsante si può scegliere di alzare il reggigambe, abbassare lo schienale o aiutare ad alzarsi in piedi, silenziosa, completa di tasche portagiornali a lato.

A richiesta consegna a domicilio
(spese di trasporto escluse)

ECCEZIONALE OFFERTA
L. 1.690.000
IVA COMPRESA

ANCHE A RATE
da l. 59.500 al mese

ORA ANCHE con movimento ▪ massaggio relax

Lire 1.990.000 IVA

*Proposta di realizzazione salvo approvazione

C.so Garibaldi 66 Verbania Intra 28921 VB
Tel. 0323 - 402685 Fax 0323 - 516383

E' Tempo di regali..."UNICI"

ORTOSAN SPORT

MONOPATTINO

con borsa **IN OMAGGIO**

lire **69.000**

I NOSTRI NEGOZI DI SPORT

VIA S. FABIANO, 31
TEL. 0323.401139

VERBANIA INTRA
FAX 0323.516383
e-mail: osg@verbania.alpcom.it

P.ZZA DON MINZONI
TEL. 0323.403267

IL PROGRAMMA DEL 2001

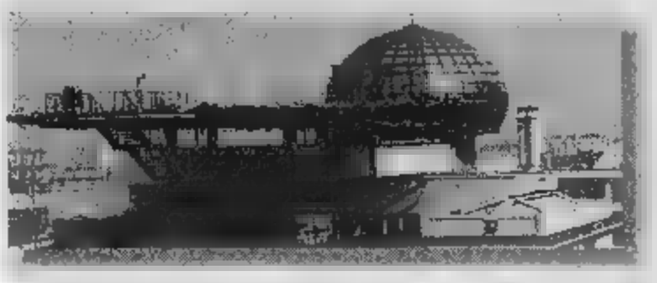

IL [illegible]

Otto le «new entry» 2001: Italia lavora (Salone delle professioni), 23-26 febbraio; Autoleather (rassegna di pelli, sintetici [illegible] tessuti per interni d'auto), [illegible] marzo-1 aprile; Travel Trade Italia (prodotti per il turismo), 9-11 aprile; Jetop (incontri fra aziende e neolaureati), 1-2 giugno; Proseg Italia (Salone per la gestione dei servizi generali), 12-14 settembre; Salone dell'arte dolciaria e del cioccolato, 20-23 ottobre; 2000 Parchi, 1-4 novembre; Salone del vino, 15-18 novembre. Top secret le tre manifestazioni in corso di definizione: una riguarderà l'«e-commerce», un'altra i videogiochi. Fra i cavalli [illegible] battaglia, ancora una volta, la Fiera del libro (17-21 maggio) e Restructura (29 novembre-2 dicembre).

Fiere, il Lingotto reclama più spazi

Appello del presidente Alfredo Cazzola «Senza investimenti primato [illegible] rischio»

Alessandro Mondo

Più manifestazioni, più espositori e più visitatori [illegible] fronte di una superficie che ormai fatica [illegible] tenere il passo [illegible] una crescita oltre le aspettative. Il Lingotto Fiere è [illegible] corto di spazio - come ha annunciato ieri Alfredo Cazzola, il presidente, durante la presentazione del calendario 2001 - e lo sarà sempre più nei prossimi [illegible]i: i [illegible] 75 mila metri quadri [illegible] superficie allestibile stridono con la disponibilità della concorrenza (dai 130 mila di Bologna ai 100 mila di Verona) [illegible] con lo sviluppo registrato nell'ultimo triennio: se il numero delle manifestazioni è salito dalle 13 del '99 alle 23 [illegible] prossimo [illegible] (+76,9%), gli espositori [illegible] passati da 3.475 ('99) ai 3.666 del Duemila (+5,5%). Bilancio positivo anche sul fronte dei visitatori: 609 mila e 700 nel '99, oltre [illegible] milione quest'anno.

Da qui l'appello [illegible] Cazzola, preoccupato che l'ottima salute della società possa risentire [illegible] un «corpo» sempre più inadeguato. «L'ampliamento del quartiere fieristico è ormai [illegible] necessità indifferibile - ha spiegato il presidente -, a medio termini [illegible] ci servono almeno altri 45-50 mila metri quadri di spa[illegible]. La soluzione - già individuata e oggetto di trattativa con le istituzioni cittadine - consiste nell'utilizzo del grande contenitore da realizzare nei prossimi anni vicino al centro fieristico: una pista indoor di pattinaggio sul ghiaccio ad uso olimpico da 40 mila metri quadri, sfruttata prima e dopo l'appuntamento del 2006 da Lingotto Fiere. Come [illegible] diceva, [illegible] dialogo [illegible] già avviato. «Siamo disponibili ad un ampio coinvolgimento sin dalla fase realizzativa, per quanto questa vada finanziata con denaro pubblico, [illegible] anche all'affitto [illegible] persino all'acquisto della struttura», dichiara Cazzola. Tutte le porte sono aperte, insomma, pur di poter contare su una valvola di sfogo per i prossimi anni. Questione fondamentale, considerato [illegible] sempre più ricco «carnet» di manifestazioni e il confronto con città che - [illegible] contrario di Torino, «non abituata allo sviluppo fieristico se non quello legato al settore auto» - vantano [illegible] [illegible] consolidata tradizione nel pianeta-fiere. Paradossalmente, proprio quello delle quattro ruote è uno dei fronti che risentono maggiormente della carenza di spazio espositivo: il Salone parigino o il Motorshow [illegible] Bologna - ricorda Cazzola - offrono una superficie doppia rispetto a quella torinese. In queste condizioni, come rispondere [illegible] esigenze delle aziende automobilistiche, cia[illegible] delle quali [illegible] candida mediamente a 2 mila metri quadri di superficie espositiva?

Più spazio, quindi. Ma anche collegamenti potenziati: il discorso non riguarda tanto la metropolitana quanto le infrastrutture stradali [illegible] ferroviarie. La posta in palio è una di quelle che Torino non può lasciarsi sfuggire: diventare un centro fieristico d'eccellenza, affiancando [illegible] possibilmente scalzando le affollate regine del settore. In questo senso il primo paletto è rappresentato dal «Salone del vino» organizzato al Lingotto Fiere dal 15 al 18 novembre (riservato agli operatori del settore), destinato a concorrere con il «Vinitaly» veronese: [illegible] scommessa calibrata sulla tradizione vinicola piemontese, tale da ottenere sin fin dalla prima edizione l'adesione di numerosi produttori.

Il presidente di Lingotto fiere **Alfredo Cazzola** alla presentazione del calendario delle attività del 2001

Neanche l'intervento della polizia sblocca la situazione. «Quei soldi ci appartengono, devono pagare»

Incassare un assegno? Più difficile di una rapina

La Popolare di Novara respinge una coppia: temiamo le truffe

Lodovico Poletto

Immaginatevi un ragazzone grande e grosso, con i capelli lunghi, giubbottino e jeans sdruciti. Pensatelo [illegible] la sua compagna nella hall della sede centrale di una grande banca, tutta marmi e cristalli, che urla e sbraita perchè [illegible] vogliono pagargli l'assegno che stringe tra [illegible] [illegible]. Che pensereste se foste clienti in coda [illegible] uno sportello? Certamente qualcosa di poco piacevole, nei suoi confronti e in quelli della ragazza che lo accompagna.

Attenti, però. Questo signore - che [illegible] davvero [illegible] si chiama Davide Nicolotti - ha la fedina penale immacolata, [illegible] lavoro ed è parente di poliziotti. Dall'inizio della settimana, Nicolotti e signora - al secolo Concetta Liberti - st[illegible] cercando di trasformare in contanti un assegno di 4 milioni e 300 mila che l'assicurazione, la Sai, ha [illegible]messo a nome della sua compagna per risarcirla di un incidente. Cercano, perchè fino ad oggi non ci [illegible] ancora riusciti. Motivo? Alla Banca Popolare di Novara, sede di piazza San Carlo, dicono che non [illegible] certi [illegible] loro identità. «E in giro ci sono tanti truffatori...». Eppure loro hanno fatto vedere i documenti, forse un po' maltrattati ma considerati validi a tutti gli effetti, sono tornati per tre giorni [illegible] seguito in quell'istituto di credito. E ogni volta hanno parlato con direttore, con il suo vice [illegible] [illegible] i cassieri. Alla fine, è comprensibile, Davide Nicolotti si è infuriato, ha urlato, minacciato, fatto tanto chiasso che [illegible] arrivata pure una volante della polizia. L'assegno, però, non gli è stato cambiato e di quei 4 milioni [illegible] rotti che avrebbe dovuto mettersi in [illegible] [illegible] ha visto neppure una lira.

«E' [illegible] vergogna» urla adesso lui. «Che figura davanti a tutta quella gente; ci sentiamo trattati come dei ladri» spiega lei. «Non possiamo fare altrimenti» sentenzia il direttore della sede Bpn, Silvano Ercole. «Temiamo le truffe».

[illegible] andiamo con ordine. La storia inizia lunedì. Davide e Concetta vanno a ritirare quietanza e cheque dall'avvocato dell'assicurazione: c'era un contenzioso per [illegible] sinistro e, alla fine, gli avevano dato ragione. Dallo studio del legale sono corsi al primo sportello della Popolare di Novara (che lo [illegible] emesso) per incassarlo. «N[illegible] abbiamo conto di corrente, non possiamo versarlo. E poi ci servivano i contanti: è quasi Natale, volevamo comperare dei regali...» raccontano. Alla prima filiale Bpn nella quale [illegible] entrati gli impiegati, gentili [illegible] fermi, hanno spiegato che loro non potevano accontentarli: «Andate alla sede centrale, provvederanno loro. Non abbiatene a [illegible]le, è la prassi».

[illegible] quel momento è stato [illegible] calvario. Martedì [illegible] anche arriva[illegible] la polizia che ha controllato i documenti e [illegible] detto che erano validi. Lui ha litigato con direttore, vice, mandato a quel paese l'addetto alla sicurezza. «I soldi cc li devono dare e basta. E' tutto in regola, per quale ragione me li devono far penare così? me [illegible] devono spiegare. [illegible] in modo convincente».

Silvano Ercole e il suo vice, Capitini, ritengono di avere ragione. «Se lei può garantire per loro faccia e noi lo paghiamo...». Lo dice davanti ai poliziotti. E poi spiega che [illegible] giro ci sono tanti truffatori: «Guardi, l'altra settimana ho pagato [illegible] assegno di 860 mila ad uno che andava in giro con carta d'identità falsa. Il responsabile sono io. E adesso io voglio maggiori sicurezze». Ma la carta d'identità? «Ha visto com'era conciata?» Ha ragione, [illegible] [illegible] polizia dice che [illegible] valida! «Garantisce lei?» «Lo [illegible] - spiega ancora il direttore - com'è facile recuperare una carta d'identità a Porta Palazzo? Costa [illegible] mila lire». E poi c'è il problema dei raggiri continui. [illegible] banca mostrano copie di documenti falsi, di assegni incassati illegittimamente. «Que[illegible] assegno [illegible] pagheremo, ma la Sai deve emetterne un altro nel quale non può essere falsificato il nome». Davide e Concetta [illegible] tornati in assicurazione. Oggi, forse, avranno finalmente i loro 4 milioni.

Il direttore non s'è accontentato della carta d'identità che quei due hanno mostrato agli impiegati «Oggi come oggi è un gioco da ragazzi trovare un falso documento a Porta Palazzo»

Davide Nicolotti e Concetta [illegible] l'assegno contestato

Le banche: una tutela per i clienti

«Al cassiere il compito di valutare caso per caso»

Ha ragione la Banca popolare di Novara, o il signore che sbraita allo sportello sventolando l'assegno? Come si comporterebbero, in un caso analogo, gli altri istituti di credito? E che [illegible] prevede la legge? I maggiori gruppi bancari del Paese rispondono, a questa domanda, in modo univoco: non conoscono, né giudicano, questo singolo caso, ma sottolineano alcuni punti fermi. La banca che emette un titolo di credito ha il dovere di corrispondere i quattrini a chi [illegible] ha diritto, mentre il beneficiario ha quello di farsi identificare [illegible] sicurezza. Ma attenzione: esibire la carta d'identità può non essere sufficiente. Anzi. In alcuni casi, specialmente se l'importo non [illegible] piccolo, le banche hanno il dovere di non accontentarsi di questo documento. Hanno l'obbligo di chiedere di più.

Sergio Bianconi è il segretario tecnico dell'Ombudsman, organismo (che ha sede in via delle Botteghe Oscure 46 a Roma) creato dall'Abi per dirimere le controversie tra consumatori [illegible] istituti bancari di valore inferiore ai 10 milioni. Spiega che «La Corte [illegible] Cassazione s'è pronunciata più volte, condannando le banche che [illegible]no state diligenti nell'identificare chi si è presentato allo sportello, senza essere correntista, per incassare un assegno». Che s'intende per «diligenti?» «Bisogna garantire la massima tutela sia della persona dai cui risparmi vengono prelevati i quattrini, sia di quella che [illegible] legittimata a riceverli». Visto che non è così difficile munirsi di un documento falso, la Cassazione ha giudicato "diligente", ad esempio, chi, per cifre superiori ai due milioni, ha domandato almeno due documenti, [illegible] ha chiesto addirittura l'intervento [illegible] notaio. Ma «è la banca a decidere il tipo di identificazione che reputa opportuna, [illegible] per caso. Chi non ha nulla da nascondere, del resto, non dovrebbe temere di fornire altri elementi, oltre alla carta d'identità».

Può non essere sufficiente neppure l'autentica della firma all'anagrafe: in città è [illegible] più volte che, per incassare assegni rubati [illegible] scoperti, qualcuno abbia presentato falsi certificati di questa o quella Circoscrizione. «Si tratta di casi rarissimi - spiegano al SanPaolo -: tutti, ormai, hanno un conto corrente presso il quale farsi accre[illegible]tare gli assegni. Se [illegible] non è, abbiamo il dovere di raggiungere la certezza dell'identità di [illegible] si presenta allo sportello, a beneficio di chi ha realmente diritto di avere i soldi, e di chi s'aspetta che non gli vengano prelevati per errore». «La prudenza non è mai troppa - aggiungono alla Crt -. Purtroppo è frequente la contraffazione degli assegni, anche [illegible] [illegible] laser, o dei documenti, e la legge ci invita alla massima attenzione». E un portavoce della Comit: «Abbiamo l'obbligo [illegible] [illegible] respingere chi esibisce [illegible] titolo [illegible] credito, ma anche di tutelare il [illegible] beneficiario. [illegible] c'è un comportamento standard: la professionalità [illegible] l'esperienza dei cassieri consentono [illegible] valutare, [illegible] per [illegible] [illegible] quali garanzie ci si debba accontentare». **[g.fav.]**

[illegible]

LA RUBRICA SAPER SPENDERE È RINVIATA PER ASSOLUTA MANCANZA DI SPAZIO

GIOVEDI' 21 DICEMBRE 2000 DALLE ORE 14,30
ALL'IPPODROMO DI VINOVO
CORSE DI TROTTO
PREMIO RUSSIA
[illegible] 18,30 - n. 1.600 - 10ª Corsa - [illegible] - Euro 22.724,10 - Corsa Tris
ZEUS EGRAL SARÀ ANCHE IL RE [illegible]

1 ANGELOD	A. Gocciadoro	12 [illegible]	A. Rosagino
2 ANNIE DX	G. Fulci	13 [illegible] DILI	[illegible]
3 [illegible]	M. Demuro	14 ZINASCO	W. Logorio
[illegible] ZILIA AJE	M. Sinargon	15 [illegible]	E. Vittoria
5 AGRO DOLCE	M. Giordani	16 [illegible]	M. Lovero
6 A MAGIC WISE	G. Scherillo	17 ZATOPEK BIP	A. Gazzinoti
7 [illegible]	A. Simoni	18 ZODIACO D'ALFA	F. Pavini
8 [illegible]	L. Scalella	19 ZEFIRO D'ALFA	F. Di Renzo
[illegible] ARTIGLIO DI CARLA	P. D'Angelo	[illegible] [illegible]	[illegible]
10 ASSURACENTUREX	E. Colombino	21 ZEUS EGRAL	M. Castaldo
11 [illegible]	R. Ciaro		

Il nostro tecnico consiglia: 21 - 16 - 4
Prossima riunione [illegible] corse martedì 26 dicembre
INGRESSO GRATUITO - PER INFORMAZIONI TEL. 011.962.39.05
IPPODROMI DI TORINO - TANG. SUD USCITA DEBOUCHÉ

FUNERALE CLASSICO
a 2 milioni 300 mila
L'impresa "Il Giubileo" offre dal funerale classico a 2.300.000 lire al funerale di lusso a lire 3.900.000. I prezzi comprendono: tutte le pratiche (Chiesa, Comune, Cimitero), bara accessoriata, trasporto con autofunebre Mercedes (esclusi eventuali diritti comunali, necrofori).
Paga [illegible] il Funerale solo chi non si informa!
C'è anche chi non si informa e così paga cinque, sei, addirittura otto milioni per un funerale. Sono invece molte le persone che, interpellando IL GIUBILEO, dichiarano: *«Ho chiesto altri preventivi, mi sono sentito proporre cifre ingenti, molto superiori a quella che ho pagato e voi per avere lo stesso servizio».*
Decesso in Ospedale: [illegible] cos'è [illegible]
«... Purtroppo ho accettato l'impresa funebre che mi hanno consigliato in Ospedale *senza informarmi altrove*: il risultato è che ho speso *quasi il doppio* per il funerale ...» (Dichiarazione di una Cliente).
La Federazione Imprese Funebri consiglia di «diffidare di chiunque, in ospedale, consigli una impresa funebre». Solo alla fine si scopre quanto può risultare caro il funerale!
IL GIUBILEO
4 ore su 24 in Torino e Provincia
Tel. 011.663.30.05

CITTÀ DI TORINO

IL SINDACO

ai sensi dell'art. 50 comma 8 del Testo Unico delle Leggi sull'Ordinamento degli Enti Locali, D.Lgs. 18 agosto 2000 n. 267, nel rispetto degli indirizzi deliberati dal Consiglio Comunale in data 4 ottobre 1993 (CC RE.CO 3/11/1993 n. 15102/93/bis), dovrà prossimamente procedere alle nomine o designazioni nei seguenti enti:

- **AZIENDA ENERGET[illegible]ME[illegible]NO S.R.L.** - Membro nel Consiglio di Amministrazione e nel Collegi[illegible] (Sindaco supplente);
- **ASILO INFANTILE PRINCIPE UMBERTO AMEDEO DI SAVOIA AOSTA** - Membro nel Consiglio di Amministrazione (dimissionario).
- **EDUCATORIO DELLA PROVVIDENZA** - Membro nel Consiglio di Amministrazione (dimissionario)

Gli interessati possono ritir[illegible]. Il modulo per la prescritta dichiarazione di disponibilità, unitamente all'elenco dei requisiti per [illegible] nomina stessa, [illegible] eventuali cause specifiche di [illegible]patibilità, presso l'ufficio Nomine, dalle ore 9 alle [illegible] di tutti i [illegible]orni [illegible] (sabato escluso), oppure presso l'ufficio Informazioni.
Al nominandi potrà essere richiesta adesione pubblica da parte della Conferenza dei Capi Gruppo. In base all'art. 45 comma 7 dello Statuto, i candidati prima della nomina ed annualmente, saranno invitati a dichiarare le strutture associative alle quali aderiscono e dovranno comunque dichiarare, in tali occasioni, l'adesione a strutture associative attinenti all'incarico.
Si invita a presentare o far pervenire le dichiarazioni di disponibilità dalle ore 9 alle ore 16 di ogni giorno feriale escluso il sabato, al Comune di Torino - Protocollo Generale - piazza Palazzo di Città 1 - 10122 Torino, che non rilascerà ricevuta. Le dichiarazioni di disponibilità dovranno pervenire entro le ore 16 del 4 gennaio 2001. Le dichiarazioni pervenute successivamente potranno essere prese in considerazione nei casi in cui ciò sia compatibile con le singole scadenze ed i tempi tecnici di effettuazione delle nomine
Per informazioni tel. 011.4422382 - 4422925.
Torino, 19/12/00

IL SINDACO
Valentino Castellani

DAMIANI

AUGURI

per un natale
tutto d'oro
ed un anno
lucente come
argento

DAMIANI ZENITH
Elite
NIMEI
Fani
INVICTA
extrême
Miluna
SECTOR
AMANTE
Polello
VAGARY
SEIKO
bliss
swatch
MoDe
MONLE
roberto cavalli

Milano
gioielleria

C.so Cavour, 42/44/46
28021 Borgomanero (NO)
Tel. 0322.81952
Fax 0322.842861

Anna 2000

PEZZI UNICI IDEATI DA ANNA BASSI MAESTRA D'ARTE ORAFA

NOVARA

REDAZIONE CORSO DELLA VITTORIA 7, TELEFONO 0321 393431. FAX 0321 36391. E-MAIL
PUBBLICITA' PUBLITIME SRL, AGENTE PUBLIKOMPASS S.P.A. CORSO CAVOUR 13. TELEFONO 0321 33341. FAX 0321

VERBANO~CUSIO~OSSOLA

NUOVA LANCIA Y
SCONTO ROTAMAZIONE
FINO A £. 3.000.000
AUTOCUSIO S.p.A.
Concessionario Lancia
Corso Sempione, 56 - 28021 Borgomanero (NO)
Tel. 0322.846253 r.a. - www.autocusio.lancia.com

Dieci arresti sono stati compiuti dai carabinieri per reati diversi a Novara e in provincia

«Feste sicure», aumentano i controlli

Hashish ai giovani della Bassa, presi due spacciatori

Renato Ambiel
NOVARA

I concomitanza con le festività carabinieri e forze dell'ordine hanno intensificato i controlli sul territorio. Tengono d'occhio in particolare gli obiettivi più sensibili ovvero banche, negozi e supermercati che stanno lavorando a pieno ritmo. Nell'ultimo fine settimana solo a Novara i carabinieri hanno arrestato una decina di persone. Si va dal furto al supermercato allo spaccio di droghe leggere, alla resistenza e violenza.

L'operaio di Galliate [illegible] fa s'impossessò di un'autoambulanza per raggiungere gli amici al bar dove si [illegible] per la bravata, è tornato alla carica. Lunedì sera, in preda ai fumi dell'alcol, in un bar di Galliate impugnando un coltello da cucina ha incominciato a minacciare il gestore ed alcuni clienti. Sono intervenuti prima i vigili urbani e poi i carabinieri riuscendo a immobilizzarlo disarmandolo. Pier Luigi Becco, 36 anni, aveva in tasca un altro coltello [illegible]. Arrestato per resistenza e minacce aggravate è stato processato e condannato con rito direttissimo a sei mesi che sconterà agli arresti domiciliari. I carabinieri del reparto operativo hanno arrestato invece due ungheresi Monica Nagi e Richerd Schrek di 18 e 27 anni. Dopo aver compiuto un furto in un negozio di calzature nel pressi del supermercato Uni di viale Giulio Cesare si sono allontanati furtivamente. Sonbo tornati poco più tardi per riprendersi l'auto ma hanno trovato ad aspettarli i carabinieri in borghese che, sull'auto, hanno trovato delal refurtiva proveniente anche dal supermercato per un valore complesiov intorno aal milione. I due hanno patteggiato una condanna a [illegible] mesi. E' finito in carcere denunciato per sfruttamento della prostituzione anche un astigiano E.Z. di 65 anni. I carabinieri l'hanno sopreso a accompagnare sul posto di lavoro, in viale Curtatone, tre giovani colombiane.

Un'operazione antidroga è stata compiuta in collaborazione dai carabinieri di Cameri e Vespolate. Hanno [illegible]ato due giovani: M.U. di Tornaco e D.R. di Cameri per detenzione e spaccio di sostanze stupefacenti. Rifornivano di hashish i giovanissimi nel fine settimana. I militari hanno sequestrato tre [illegible] di hashish, tre flaconi [illegible] residui di «poppers» e una boccetta con un miscuglio di hashish e marijuana. Sempre in tema di droga è finito in carcere un giovane di Vigevano F.F. di 25 anni. Spacciava hashish nei pressi del «Celebrità» a Trecate.

Enrico accanto alla moglie Idea nel piccolo cimitero di Meina

Sulla tomba di Cuccia ora c'è anche il nome

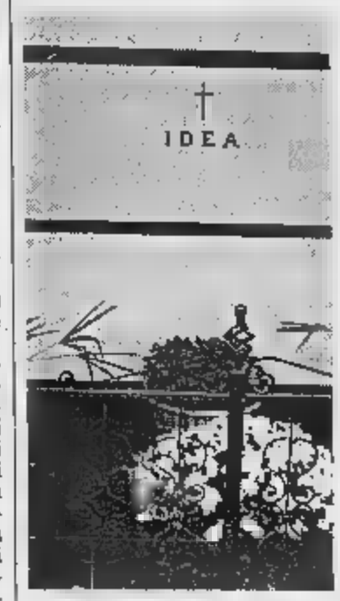

La tomba il giorno dei funerali

MEINA

Dopo Idea, ecco Enrico. E' comparso anche il secondo [illegible] in quella tomba del cimitero di Meina di fronte alla quale la gente sostava incuriosita leggendo la parola Idea sotto [illegible] piccola croce.

Non tutti sapevano che si trattava del secondo nome di Nuova Idea Socialista-Beneduce, la consorte del finanziere Enrico Cuccia. Qualche [illegible] fa è mancato anche l'ex presidente di Mediobanca, che ora riposa nella stessa tomba. I famigliari, certo per rispettare una espressa volontà del defunto, hanno fatto [illegible] comparire secondo. [illegible]: Enrico, appunto il nome di battesimo di Cuccia.

Idea [illegible] Enrico. Chi erano, si chiederanno tra qualche anno i nuovi visitatori del cimitero di Meina. Nessuna scritta, nessuna indicazione, [illegible] data che aiuti chi non sa a frugare nella memoria del passato. Due nomi già lontani nel tempo e quasi avvolti nel mistero. Un invito, forse, a non restare troppo legati a questa terra.

Il finanziere era molto legato alla località del Lago Maggiore. Veniva sovente, in incognito e protetto da un'assoluta discrezione, nei fine settimana [illegible] tutta la famiglia. **[s. bott.]**

Il vescovo Corti, vicepresidente della Cei

«I musulmani sono fratelli ma prudenza con l'Islam»

«Un luogo concesso per il loro culto è considerato sacro e lo sarà sempre»

Gianfranco Quaglia
NOVARA

Immigrazione e posizione della Chiesa. Parla monsignor Renato Corti, vescovo di Novara e vicepresidente della Conferenza episcopale italiana: «In Italia [illegible] responsabilità e compiti: alcuni vanno attribuiti allo Stato, altri alla Chiesa. Non mi sembra opportuno confondere i due aspetti. Lo Stato, che deve garantire casa e lavoro a chi viene in Italia, deve fare in modo che la Costituzione e le leggi siano conosciute e rispettate. Molti dei problemi che quotidianamente la società è costretta a subire sono legati alla condi[illegible] fragilissima degli immigrati, che facilmente prendono così la via dell'illegalità».

Il vescovo Renato Corti

Il presule parte però da un presupposto: «Le migrazioni sono un fenomeno epocale, che lo si voglia oppure no. Fermo restando tutto ciò, l'atteggiamento più intelligente è domandarsi come gestire il fenomeno. Il compito dei cristiani è di chi è chiamato a vivere con il Vangelo, che è asimmetrico. La posizione di Cristo conduce a considerare l'altro [illegible] un fratello, chiunque sia e a qualunque religione appartenga. E poi occorre guardare al futuro e tenere conto che l'umanità, grazie anche alla tecnologia e alla comunicazione, diventa sempre più una sola. E allora la maniera più robusta per affrontare questo futuro è il dialogo fra le culture».

E sulla posizione di alcuni vescovi che sembrano in controtendenza?

«Giusti l'attenzione e l'invito a non concedere, ad esempio, locali ecclesiastici in [illegible] ai musulmani per le loro preghiere. Per gli islamici un luogo di culto diventa sacro, lo sarà oggi e per sempre. Per un musulmano quello spazio non sarà considerato "in prestito". Insomma, occorre molta prudenza al fine di evitare equivoci. La Chiesa si preoccupa perchè la presenza di [illegible] fede tenuta insieme dal rapporto religione-politica, i cristiani devono coltivare la loro fede, altrimenti [illegible] troppo. Ma non dirà mai, la Chiesa, che i musulmani non possono costruire luoghi di culto in uno spazio privato. L'Islam tuttavia deve fare i conti con la modernità, con una storia di quattro secoli e il rapporto fede-istituzione pubblica».

E' ancora fitto il mistero sul cadavere trovato con le caviglie e i polsi legati

Morto nella vasca, è un «giallo»

Omegna, indagini a tutto campo

[illegible] Fionzoni
OMEGNA

Rimane avvolta da fitto mistero la morte dell'uomo trovato cadavere l'altro ieri pomeriggio, nei boschi della frazione omegnese di Agrano in località Alpe Riva, in una vasca artificiale per la raccolta dell'acqua piovana e dei ruscelli che scorrono dai pendii circostanti. Non ha ancora un nome: di lui si sa soltanto che dimostra un'età apparente di quarant'anni.

La presenza del corpo è stata segnalata alle forze dell'ordine da un abitante della frazione che stava rientrando da una passeggiata nei boschi. Sul posto, [illegible] impervia e di difficile [illegible] agli automezzi, sono accorsi la Polizia [illegible] il nucleo della Scientifica, i carabinieri, i vigili del fuoco, la polizia municipale di Omegna oltre al perito di medicina legale e al sostituto procuratore della Repubblica Fabrizio Argentieri che coordina le indagini condotte dagli agenti della questura.

A un primo esame del cadavere è apparso evidente un particolare inquietante e che potrebbe imprimere una svolta definitiva alle indagini: le caviglie erano strette da una cintura da pantaloni e i polsi da un fazzoletto annodato in modo singolare. Secondo i primi accertamenti di medicina legale, la salma [illegible] presenterebbe ferite di alcun genere e sarebbe stata immersa nell'acqua della vasca da almeno una decina di giorni. Dato questo che potrebbe variare anche a causa delle temperature rigide che hanno certamente conservato il corpo della vittima del delitto.

Molti i lati [illegible] del [illegible] che debbono trovare risposta dagli investigatori. Chi è? Come e perchè sarebbe stato ucciso? Ma soprattutto dove? Appare poco probabile che l'omicidio sia avvenuto sul bordo della [illegible] (circa 25 metri per 10, profonda un paio) mentre assume consistenza l'ipotesi della morte in altro luogo e del successivo trasporto del cadavere fin sull'Alpe Riva.

Benchè decisamente suggestiva, [illegible] si escluderebbe neppure l'ipotesi del suicidio. Intanto nella mattinata di ieri gli agenti della polizia scientifica sono ritornati nei boschi sopra Agrano per ulteriori rilievi, alla ricerca anche di eventuali tracce e nuovi indizi. Fatto certo è che la vittima non era della zona da dove negli ultimi tempi non sono state segnalate persone scomparse. Oggi o al più tardi domani il corpo [illegible] nome sarà sottoposto ad autopsia nell'obitorio dell'ospedale di Verbania. Uno squarcio di luce potrebbe aprirsi sul «giallo di Agrano».

L'alpeggio e la vasca per la raccolta dell'acqua piovana sulle alture di Agrano, dove è stato [illegible] il corpo

Oggi o domani l'autopsia per chiarire le cause e il giorno del decesso dell'uomo

subitoverde**ford** la soluzione per la tua auto non catalizzata
offerta valida fino al 31 dicembre - il climatizzatore [illegible] incluso nel prezzo

consegna in 48ore

fordka
L. 15.500.000
[illegible] un'auto [illegible] catalizzata

fordka ha di serie: servosterzo • doppio airbag • alzacristalli elettrici • chiusura centralizzata • antifurto immobilizer • abitacolo [illegible] guscio di sicurezza • sistema FIS antincendio • schienale posteriore a ribaltamento frazionato

consegna in 48ore

fordfiesta 1.2 16V 3p
L. 16.500.000
se hai [illegible] non catalizzata

[illegible] **1.2 16V 75cv** motore in alluminio ha di [illegible]: [illegible] • doppio airbag • alzacristalli elettrici • chiusura centralizzata • antifurto immobilizer • sistema FIS antincendio • schienale posteriore a ribaltamento frazionato

offerta valida per le vetture disponibili in stock se hai un'auto non catalizzata, prezzi IPT e spese di rottamazione escluse

NOVA GROUP
Novara Via Verbano, 140 Tel. 0321 [illegible]
Borgomanero S.S. per Romagnano, (Cureggio) Tel 0322 839563
Trecate Corso Italia, 23 Tel. 0321 777625
Ford

Primo bilancio per l'Ascom: «Aumentano gli acquisti di telefonini, videogiochi e cosmetica»

Scatta la corsa al regalo, anche di sera

Luci accese fino a mezzanotte in due librerie del centro

Meneghini
NOVARA

Corsa al regalo, conto alla rovescia verso il Natale. Con qualche segnale positivo rispetto al passato. In città tanta gente, ad ogni ora del giorno: la cartina di tornasole è il traffico che il sabato intasa ogni zona.

Le prime rilevazioni nazionali parlano di un deciso incremento degli acquisti natalizi. «Non abbiamo la sensazione che ci sia stata una corsa sfrenata - dice Maurizio Grifoni, delegato Ascom - ma meglio dell'anno scorso, soprattutto nei settori legati alla tecnologia, Play Station, telefonini. Il settore più calmo è il tessile-abbigliamento. La spesa per l'estetica e la cosmesi si sta alzando. Sugli acquisti pesano i saldi ma a ridosso del Natale». E nella città in festa (zampognari e artisti di strada stanno riscuotendo grande successo, sabato concertino in piazza Battisti, domenica scatta la 3 Miglia d'Oro») in alcuni negozi le luci si accendono anche di sera. Due librerie, avvantaggiate dalla facilitazioni di legge, e «Blockbuster» di via Perazzi. «Rizzoli Store» si ispira al negozio di piazza Duomo a Milano. In piazza delle Erbe Marco Malerba ha aperto un punto vendita con 4 piani e un ammezzato: circa 20 mila i titoli a disposizione, spazio per collegamento Internet, area divani per consultare i volumi. E ancora, uno spazio giochi per i bambini. E' stato lanciato con un orario «aggressivo»: da lunedì a mercoledì 8-20, da giovedì a domenica dalle 8 alle 24. Da gennaio lo spazio incontri ospiterà una serie di happening. «Il supporto di Rizzoli è stato determinante - dice Malerba - qui conta comunque anche lo spirito imprenditoriale. Problemi di personale non ne abbiamo avuti. Certo, ci siamo cautelati e questo è diventato l'angolo più luminoso del centro città». Il pubblico serale rappresenta ogni età: durante la settimana è frequentato da chi esce dal cinema, al sabato e domenica è meta di giovani e famiglie. La libreria Demetra di corso Italia propone da tempo l'apertura festiva e serale. Il personale è tutto femminile: Claudia Lipari, la direttrice del negozio, è aiutata da 4 ragazze. «Siamo sempre aperti, tranne il 25 dicembre, lavoriamo il 26 e il 31. Il primo gennaio la libreria sarà aperta dalle 15 alle 24, presenti anche all'Epifania. Il punto vendita è stato avviato nel '98». Durante le festività natalizie le librerie sono rimaste alzate fino a mezzanotte. «E' faticoso ma premia - I nostri clienti sono molto soddisfatti - siamo in aumento come spese, si sono più introiti rispetto al Natale scorso». Luci nella notte anche in via Perazzi, con l'apertura notturna di «Blockbuster».

Da sinistra il Rizzoli Store di piazza delle Erbe a fianco la libreria Demetra di corso Italia gestita tutta da personale femminile Il pubblico ha accolto con favore la novità delle aperture serali

SEXY SHOP, VIA LO STRISCIONE

NOVARA. Sulla polemica per lo striscione di Risorgimento interviene il sindaco Gianni Correnti. «Ho dato disposizione ai vigili - dice - di fare oggi un accertamento, confermare l'esistenza e contenuti dello striscione chiedere all'interessato di rimuoverlo spontaneamente». Ad infuriare gli abitanti di corso Risorgimento è stata la pubblicità di un sexy shop, appesa tra le case del corso, a poca distanza da un altro striscione con gli auguri di Natale e le luminarie. Molti residenti della zona hanno contestato l'opportunità, e della questione si è parlato anche nel corso della funzione religiosa di domenica nella parrocchia di Sant'Andrea. «Ringraziamo il sindaco per il suo pronto interessamento - dicono gli abitanti - ci siamo trovati in imbarazzo nel passare con i bambini». [c. m.]

L'anno prossimo

Il secondo minibus elettrico

NOVARA. Una nuova linea di minibus per il centro: si lascia l'auto ai parcheggi del cimitero di viale Curtatone o dello stadio a viale Kennedy e poi con il pullmino elettrico si arriva sino al cuore della città. E' uno dei progetti della Sun che arriveranno al traguardo nel prossimo anno.

La linea già esistente, dal posteggio di viale Verdi all'Angolo delle Ore, verrà prolungata sino alla stazione ferroviaria lungo corso Cavour. La frequenza delle corse sarà mantenuta ai dieci minuti. In questo modo si migliora l'accessibilità al centro dalla zona Nord (anche se intorno alla stazione trovare un parcheggio è impresa facile).

Nuovo collegamento, invece, con le decine di spazi che si trovano in viale Curtatone e in viale Kennedy. La linea percorrerà due chilometri e mezzo passando per il centro attraverso via Gatti, Perrone, Solaroli, Coccia, piazza Martiri, via XX Settembre sino al mercato coperto e quindi allo stadio. Nella prima fase sperimentale la frequenza prevista è di dodici minuti nei giorni feriali ma la Sun potrebbe aumentarla dopo aver verificato il gradimento dell'utenza. Secondo il progetto dell'azienda per i trasporti i minibus consentiranno di rendere bidirezionali le linee urbane che oggi servono il centro con percorsi differenziati nei due sensi di marcia. [b. c.]

Comitato Ain

Pok presiede la Piccola industria

NOVARA. Cambio al vertice del Comitato per la piccola industria dell'Associazione Industriali di Novara. Il consiglio ha eletto l'altra sera all'unanimità come nuovo presidente l'imprenditore Flavio Pok. Amministratore delegato della «Ballarini spa» di Cameri, un'azienda specializzata nel casalingo e dei formaggi, Pok ha 44 anni e subentra a Gianfredo Comazzi, chiamato l'altra settimana a guidare nuovamente l'Associazione Industriali novarese.

Per favorire l'avvicendamento di nuove figure imprenditoriali, Comazzi ed il nuovo vicepresidente dell'Associazione industriali, Armando Lorenzini, si sono dimessi anche dalla carica di componenti il comitato. Al loro posto sono stati nominati Massimo Latorraca e Graziano Giobbe. Nella riunione il Comitato ha designato Massimo Latorraca quale delegato al consiglio regionale della piccola industria.

Gli altri componenti del Comitato per la piccola industria sono attualmente i vicepresidenti Vittorio Albertoni e Roberto Francoli, ed i consiglieri Franca Capurro, Luigi Donati, Maurizio Gallo, Graziano Giacomini (che è anche delegato al comitato nazionale della piccola industria di Confindustria), Tiziana Notari, Antonio Olivari, Renato Pallò ed Eraldo Villa. [m. g.]

Parere positivo dall'Azienda, An in polemica

S. Rita, dopo i nomadi il caso della farmacia

NOVARA

«La legge parla di una farmacia ogni 4 mila abitanti, ma in caso di particolare necessità, come la richiesta di Santa Rita, è possibile seguire un iter diverso». Paolo Baraggioli e Francesco Sacchi, presidente e direttore dell'azienda speciale delle Farmacie di Novara, ritengono che sia possibile soddisfare la richiesta. «Non è un iter facile - sottolinea Baraggioli - bisogna rispettare il percorso previsto dalla legge. Ci vorranno mesi per adempiere all'iter burocratico». Il tetto dei 4 mila abitanti a Santa Rita è lontano, ma il quartiere si sta allargando, è «isolato» dal centro per la presenza di due passaggi a livello, del cavalcavia: c'è un articolo di legge che consente di sorpassare questi vincoli. L'Azienda Speciale Farmaceutica Novarese rilancia la proposta, l'assessore Adriano Mattera Mattera: «Il consiglio comunale ha approvato il 18 dicembre, e all'unanimità, il piano programma biennale, fino al 2002, recuperando anche la possibilità di aprire una farmacia a S. Rita». Sacchi e Baraggioli ritengono che l'iter da seguire sia complesso, ma l'articolo 104 ci offre questa possibilità. L'ultima aperta a Novara risale agli Anni Ottanta, era privata. Ora per l'alternanza toccherebbe alla comunale».

C'è diverso parere Alleanza Nazionale: «La farmacia a Santa Rita è uno specchietto per allodole». Gianni Mancuso, presidente provinciale, firma un documento duro: «Bisogna chiedere ai titolari delle farmacie di private o dell'azienda speciale se possa esistere l'interesse a spostarsi a S. Rita. Nonostante le proteste degli abitanti e il ricorso i nomadi verranno spostati nel campo "provvisorio" in riva all'Agogna. L'Ulivo spera di guadagnare consenso o di peggiorare il dissenso, cercando di coprire l'enorme ingiustizia di realizzare il secondo nomadi del quartiere con la vana promessa di localizzare il servizio di una nuova farmacia». [c. m.]

IN BREVE

NOVARA

Prezzi stabili nonostante l'effetto «mucca pazza»

I prezzi sono rimasti stabili in città nel mese di dicembre. E' stata pubblicata ieri l'anticipazione dei costi al consumo: le rilevazioni del Comune sul costo della vita segnalano l'aumento considerevole delle carni alternative a quelle a rischio di «mucca pazza» (il prezzo del coniglio è cresciuto del 6 per cento, il pollame del 5,6%) e la diminuzione dei costi dei prodotti petroliferi. L'indice generale mensile è 0,0. [b. c.]

NOVARA

Disegno di legge e Corte d'Appello

E' in preparazione un disegno di legge che istituisce nuove Corti d'appello tra cui anche quella di Novara. L'ha assicurato il ministro della Giustizia Piero Fassino in un incontro con il senatore Ds Sergio Vedovato. Il documento verrà esaminato dal Consiglio dei ministri nelle prossime settimane e sarà presentato poi in Senato dove il presidente della commissione Giustizia ha promesso l'immediata discussione. [b. c.]

ARONA

Più di un miliardo per i nuovi loculi

E' stato approvato il progetto definitivo, redatto dall'arch. Pier Giorgio Ragazzoni, per la realizzazione di nuovi loculi nel cimitero. La spesa prevista è di un miliardo e 160 milioni. [s. b.]

GRIGNASCO

Infiltrazioni alla casa di riposo, polemica

Le infiltrazioni d'acqua alla casa di riposo «82° Brigata Osella» e al centro di alcune richieste di chiarimenti rivolti dal «Gruppo padano per Grignasco» al sindaco Mario Zanaroli e al Prefetto di Novara. I consiglieri comunali Roberto Beatrice ed Elena Rogna chiedono di verificare come sono stati eseguiti i lavori nello stabile. [m. g.]

NOVARA

I vertici della «Sestri» (ex tributi Bpn)

L'avvocato Marco Broggi è il presidente della «Sestri spa», la società costituita dalla Banca Popolare di Novara e alla quale è stato conferito il servizio riscossioni tributi (le esattorie). Amministratore delegato è stato nominato Piero Barberi, direttore generale Mauro Pastore

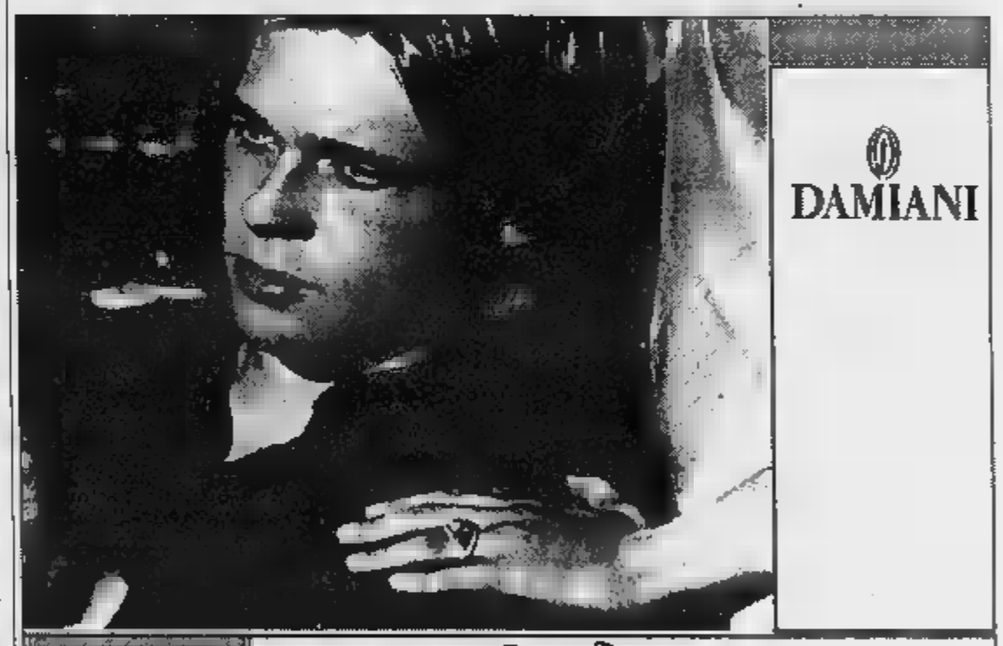

COMPRO ORO
Diamanti - Gioielli
Rolex - Orologi d'oro
anche d'epoca
valutazione.
Tel. 0322.48437
XX Settembre Arona

IGJ
ACQUISTIAMO IN
oro, argento anche rotto, gioielli, capsule dentali, palladio platino
UFFI
Varese-Via Merini, 14 0332
Busto A.-Via Milano, 5 (1°p)
OPPURE VOSTRO DOMICILIO

Azienda sede in Novara
ESPERTO
per servizio assistenza impianti di combustione industriali, ubicati in area Piemonte, Lombardia
Telefonare 0321.403260

LETTERE AL GIORNALE

I disservizi della Telecom

Desiderei segnalare un disservizio che nella tanto esaltata epoca di internet e della comunicazione «globale» risulta ancor più inspiegabile. Venerdì 24 novembre intorno alle 18,30 segnalavo alla Telecom un guasto al mio apparecchio telefonico, mi veniva risposto che difficilmente la squadra tenica che si occupa dei guasti sarebbe potuta intervenire visto che il servizio di riparazione guasti termina alle 20 di ogni giorno feriale. Ho lasciato trascorrere il sabato e la domenica, ma lunedì 27 la squadra è intervenuta. Ho chiamato più volte il 182 (servizio guasti) e mi veniva risposto che come da contratto dovevo attendere 48 ore lavorative entro le quali la Telecom si impegna a riparare i guasti sulla linea. Martedì 28 in mattinata la Telecom mi assicura che in giornata un tecnico avrebbe provveduto alla riparazione del guasto e mi veniva chiesto di essere reperibile al mio domicilio.

Naturalmente nemmeno martedì gli efficienti tecnici Telecom davano segno di vita, né tanto meno fornivano alcuna spiegazione dell'accaduto. Intorno alle 16 esasperata richiamo per l'ennesima volta il 182 dove gli operatori con un velato sarcasmo fanno notare che posso rivolgermi all'ufficio commerciale per eventuali reclami. Chiamo allora l'ufficio commerciale ma, come previsto, nessuno risponde... Insomma la classica storia italiana... Come vorreste fosse il futuro? Tutto tranne che così...

Daniela Basso, Novara

Perchè chiedere collaborazione?

Questa missiva vuole mettere a conoscenza uno spiacevole fatto. Alcuni manifesti affissi nel periodo della festa patronale di S. Vito invitavano i cittadini a collaborare o rendersi disponibili. Preso da me in considerazione l'appello, mi attivavo contattando chi di dovere, dando i miei estremi, la mia disponibilità.

Con mio dispiacere devo rilevare che a distanza di diversi mesi questo mio gesto non è stato preso in considerazione. Perchè? Che senso aveva allora la diffusione di quel manifesto?

Marilena Vada, Omegna (Vb)

NUMERI UTILI

PRONTO INTERV. EMER. SANITARIA

Novara e provincia: telef. 118.

AUTOAMBULANZE

Novara: tel. 0321 627.000; Arona: telefono 0322 51.61; Borgomanero: telefono 0322 84.81; Domodossola: telefono 0324 [illegible]; Ballate: telefono 0321 86.22.22; Oleggio: telefono 0321 93.500; Omegna: telefono 0323 61.900; 63.669; Gravellona Toce: telefono 0323 84.85.1[illegible]; [illegible]: telefono [illegible] 33.360; Trecate: [illegible] 77.79.00; [illegible]: telefono 0323 405.000; 556.000; 55.61.61; squadra naut. salvam. tel. 0323 51.91.00; Baveno: telefono 0323 92.42.22; Mergozzo: telefono 0323 80.705; Orta: telefono 0322 91.19.00; Premosello Chiovenda: telefono 0324 88.108; Grignasco: S.r.a. telefono 0163 41.66.17; [illegible] d'Opaglio: telefono 0322 98.667; Lesa: telefono 0322 76.697; Piedimulera: telefono 0324 83.183; Volontari crl P.A. Gras Sizzano: telefono 0321 82.05.60; Nebbiuno: G.o Vol. Amb. del Verganto: 0322 28.01.17.

GUARDIA MEDICA

Novara: telefono 0321 62.60.00; Arona: telefono 0322 51.61; Borgomanero: telefono 0322 81.500; Domodossola: telefono 0324 49.13.34; Oleggio: telefono 0321 95.50.47; Omegna: telefono 0323 86.61.11; Stresa: [illegible] 0323 31.844; Verbania (Pallanza): telef. 0323 54.13.18.

FARMACIE

A Novara: Comunale, c.so Risorgimento, 90 tel 0321.47.42.94 (apertura dalle 8,45 alle 20,15 continuato; dalle 12,30 alle 15,15 e battenti chiusi, con obbligo di ricetta medica urgente e diritto addizionale di L. 3000) e Del [illegible], Mazzini, 7 tel. 0321 61.23.84 (apertura [illegible] notturno [illegible] alle 8,45 del giorno seguente; dalle 21,30 alle 8,45 a battenti chiusi, [illegible] obbligo di ricetta medica urgente e diritto addiz. di L. 7500).

Per tutta la provincia, la reperibilità notturna sarà su chiamata, dietro presentazione di ricette mediche urgenti.

Oleggio Castello: Romerio Bonazzi, via Veneto, tel. 0322 53.130.

Fontaneto d'Agogna: Colombini, via 25 aprile, 31 tel. 0322 89.144.

Borgolavezzaro: Tarantola, via Marconi, 14 tel. 0322 86.52.13

Marano Ticino: Faigelo, p. Vittorio Veneto, 1 tel. 0321 97.66.64.

Romentino: Venanzi Paltro, via IV Novembre, 28 tel. 0321 86.05.59.

Sizzano: Cuama, via Roma, 28 tel. 0321 82.01.39.

Briga Novarese: Comuti, via Matteotti, tel. 0322 94.687.

ANNIVERSARIO

21/12/1995 21/12/2000

Giuseppe Imperatori

Ciao PEPPINO, un bacio.
— Verbania, 21 dicembre 2000.

Una società mista comune-privati gestirà tutti i progetti d'intervento

Via libera all'area industriale

Sorgerà alla «Beatrice» di Borgomanero

Marcello Giordani
BORGOMANERO

Via libera all'area industriale della Beatrice.

A Palazzo Tornielli si è conclusa positivamente la conferenza dei servizi organizzata per esaminare i risultati dell'indagine sulle condizioni di inquinamento della Beatrice, fra Borgomanero e Baraggia ■ Gozzano. Il monitoraggio svolto dal geologo Fulvio Epifani ha accertato che i terreni della zona sono fortemente inquinati in un'area ridotta, dove sarà necessario rimuovere la superficie sino a venti, trenta centimetri di profondità. Solo in un raggio circoscritto occorrerà scendere ad ■ metro di profondità per eliminare i residui inquinanti.

La conferenza dei servizi ha dato il benestare al progetto che in questi giorni sarà approvato dalla giunta comunale.

La nuova ■ industriale verrà dotata ■ un collegamento viario con ■ ■ delle rubinetterie, a San Maurizio d'Opaglio (il progetto della strada di raccordo è già stato approvato e finanziato dalla provincia) e di infrastrutture. «La Beatrice infatti - dice il sindaco Pierluigi Pastore - ■■ sarà un'area industriale tradizionale, ma contiamo ■ portarvi anche molte imprese della new economy».

Il progetto di interventi sull'area verrà gestito da una società ■■■ di cui faranno parte il Comune ed alcuni istituti di credito. Nei prossimi giorni l'amministrazione tornerà - ad occuparsi anche ■■ progetto di realizzazione del nuovo palazzetto dello sport, ■ piazza Matteotti: verrà effettuato uno studio geologico ed il progetto verrà inserito nel nuovo piano commerciale.

La zona ■ piazza Matteotti a Borgomanero dov'è prevista ■ realizzazione del nuovo palazzetto dello sport E' stato deciso ■ procedere con un'indagine per verificare la compatibilità geologica del progetto

La Mirato compra Clinians

Cresce ancora l'azienda di Landiona

Mirato si espande ed acquista Clinians per 61 miliardi. Il contratto preliminare ■ già stato siglato ■ l'operazione verrà conclusa entro la fine del mese. Mirato è la produttrice delle ■■■ «Malizia» ed «Intesa», leader nel ■■■■ dell'igiene intima e dei prodotti ■ bellezza. Clinians è un marchio che pubblicizza (attraverso gli spot che hanno con testimonial Valeria Mazza) prodotti di bellezza specializzati, in particolare in una linea per il viso e per il corpo, indirizzati ad una clientela di fascia elevata. Saranno distribuiti ■ commercializzati dalla Mirato già dal prossimo primo gennaio ■■■ 100 mila punti vendita che attualmente offrono i prodotti dell'azienda di Landiona. «L'acquisizione ■■■ del marchio Clinians - commenta il presidente della società, Corrado Ravanelli - apre le porte a nuovi, ulteriori sviluppi di Mirato in settori in ■■ oggi non è presente, come target di consumatori e tipologia di prodotti. Grazie al marchio Clinians, la Mirato entra all'interno del mercato cosmetico di alta fascia. Basti pensare al settore ■■■ creme per viso e a quello dei solari, due segmenti che possono riservarci davvero grandi soddisfazioni. Sono fiducioso sul fatto che un'operazione come questa, con concrete prospettive di crescita in termini ■ fatturato, possa dare una spinta al nostro titolo». ■ valore che è stato attribuito al marchio ed al relativo avviamento è di circa 46 miliardi di lire a cui verrà aggiunto il controvalore della ■■■■ circolante, stimato a ■■■ quindici miliardi. Il pagamento da parte della Mirato ■ «Medestea International srl» (proprietaria del marchio Clinians), verrà effettuato entro la fine del prossimo ■■■■; la prima tranche, pari ■ 41 miliardi, verrà saldata già entro il 31 dicembre 2000. [m. g.]

Arona, troppi cocci sul lungolago e interviene il sindaco

Vietato vendere bottiglie quando i bar sono chiusi

Sandro Botticelli
ARONA

Schermaglie di fine anno al Consiglio comunale. Tra i banchi qualche volto nuovo, che proprio nuovo non è: Alessandro Pilota, 35 anni, primo dei non eletti della lista del Ppi, già ■■■essore nella precedente amministrazione. Pilota rientra in sostituzione del dimissionario Mario Pagliano che se ne va non senza aver espresso soddisfazione per due «successi» personali: l'avvenuta posa di una targa indicante «Piazza del Popolo» e la decisione di costituire un Istituto di studi per l'approfondimento della storia locale, con il sostegno unanime di tutti i partiti.

La consigliera Patrizia Marini (verdi-rc) ha invece disapprovato le procedure adottate per il nuovo assetto organizzativo del Comune, che sarebbe stato approvato in contrasto con lo statuto e senza il coinvolgimento del segretario comunale: l'assessore Giovanna Donetti ha sostenuto che le procedure previste sono state rispettate. Altro intervento di Marini relativo all'eliminazione dei telefoni pubblici a Dagnente: una prassi ormai per la Telecom contro cui non si'può far niente.

No alle bottiglie. ■ sindaco Mario Velati, su proposta di Alberto Vesco (Lega Nord), emetterà un'ordinanza che vieti la vendita di bottiglie e di bevande da asporto nelle ore in cui è prevista la chiusura delle normali attività commerciali. In pratica, di notte, non sarà più consentita la vendita di bottiglie di birra e di altre bevande. Il provvedimento si è reso necessario dopo le proteste dei residenti del lungolago, che al mattino trovano le vie cittadine piene di bottiglie, spesso rotte.

Antenne telefoniche. Ancora Vesco ■ introdotto il tema dell'inquinamento elettrodomestico causato dalle antenne per la telefonia mobile. L'assessore Giovanni Buzzi ha spiegato: «Ci sono state ■■■ richieste per installare una antenna Wind in un'area comunale ■ Mercurago: il Comune ha espresso il suo veto. Peraltro una legge regiona■ dà mandato ai comuni di regolamentare dal punto ■ vista paesaggistico l'impianto di nuo■■ antenne: ■ in ■■■■ uno studio per individuare eventuali siti idonei lontani dal centro abitato». Molte antenne sono già state installate negli anni passati, quando bastava una semplice autorizzazione. Ad Arona ne sono attive due: ■■■ ■■ Palazzo Oltone ■■ corso Repubblica ■ una sull'ex sede Telecom di via Martiri della Libertà. Una terza è in fase di allestimento sulla ex sede Enel di via Valle Vevera.

Platani moribondi. Una interpellanza anche sulla sostituzione dei dieci platani tagliati ■■ via Partigiani. L'assessore Giovanni Sacchi ha ricordato che è stato fatto un censimento del verde ■ degli interventi da attuare per gli alberi di una ■■■■ levatura. Il consulente del Comune Giancarlo Fantini ha ritenuto che le piante fossero da abbattere perchè pericolose e ne ha sconsigliato la sostituzione dato lo spazio ristretto tra asfalto e recinzioni.

All'isola di San Giulio sarà ufficializzata l'Unione

Nel 2001 servizi ■■ comune per i paesi del Lago d'Orta

ORTA

Le località del lago ■■■■■ le forze e matteranno sempre più ■■ comune i servizi. Per questo, ■ prossimo 31 gennaio, verrà ufficializzata la costituzione dell'Unione dei Comuni del Lago d'Orta. «Terremo la cerimonia nella località simbolo del lago, l'isola di San Giulio - dice il sindaco di Orta, Fabrizio Morea - abbiamo scelto anche la data del 31 gennaio perché è la festa del protettore di tutto il Cusio». ■ questi mesi i Consigli comunali delle località coinvolte hanno votato la delibera di adesione all'associazione, ■■ avrà come primo presidente appunto il sindaco di Orta. «La presidenza sarà annuale, e toccherà, a rotazione, a tutti i sindaci dei Comuni aderenti al sodalizio che si prefigge di ricostituire l'unità del Cusio, quella che vi era prima della creazione della ■■■va provincia». Poiché in questi giorni è tornata alla ribalta la possibilità di ridefinire i confini amministrativi del lago d'Orta, con chi volete stare, Novara o Verbania? «Non è importante quale sia la provincia di appartenenza - risponde Morea - purchè ■■ proceda ad accorpare tutto il lago entro un unico organismo provinciale; ■■■ questa una delle nostre prime richieste». [m. g.]

Provincia, aumenta l'impegno per orientamento ■ formazione professionale

Centri impiego, 5 nuovi sportelli

Elette le rappresentanze sindacali nelle scuole

NOVARA

Nuovi sportelli per la ricerca di posti ■ lavoro ■■ attività di orientamento e formazione attraverso il Centro per l'impiego. I progetti ■■■■ stati illustrati ieri dall'assessore provinciale all'istruzione, Valter Mattiuz, nel corso della presentazione dell'opuscolo sull'orientamento distribuito ■ questi giorni a tutti gli studenti della terza media.

«In questo periodo le famiglie devono effettuare la preiscrizio■■ alle scuole superiori - dice l'assessore Mattiuz - ed in questo libretto abbiamo documenta■ l'intera offerta formativa esistente nella provincia di Novara, aggiornata con gli ultimi dettami della riforma scolastica».

L'attenzione alla scuola, ha aggiunto l'assessore provinciale, passerà sempre più dai ■■■ di formazione e di riqualificazio■■ e per questo il Centro per l'impiego diventerà un punto di riferimento fondamentale.

«Grazie al Fondo Sociale Europeo potremo dispor■ di ■■■ trentina di miliardi da destinare a tutte le attività per la formazione e l'orientamento, ed il Centro per l'impiego diventerà ■ ■■■■ ■ queste iniziative».

In particolare, il consiglio provinciale si appresta ad approvare l'apertura di cinque sportel■ decentrati ■■ Centro per l'impiego (con le sedi capofila a Novara ed ■ Borgomanero): saranno degli sportelli-lavoro che ■■■■ attivati ad Arona, Oleggio, Galliate, Ghemme e Trecate.

Sul fronte scolastico da segnalare i risultati delle elezioni della rappresentanze sindacali unitarie nei ■■■ istituti, le prime nella storia del comparto scuola.

Nei giorni scorsi hanno vota■ complessivamente quattro mila e 643 addetti del settore della scuola, pari ■ 79,62% degli aventi diritto.

Le liste della Cisl scuola hanno ottenuto ■ maggior numero di suffragi, 2267 (pari al 50,5%), e 87 delegati; la Cgil ha raggiunto quota 1552 voti (il 34,6%) con ■■ esponenti; alla Gilda sono andati 425 voti (9,49%) e sedici rappresentanti; alla Uil ■■■ stati assegnati 187 voti (4,16%) e dieci delegati; lo Snals 53 voti (1,18%) e due rappresentanti. Le bianche e le nulle sono state complessivamente 137. [m.g.]

■■■■ ■ manutenzione giardini

■■■■ e ■■■■■■■■
piante ad alto ■■■■
con attrezzature moderne
e operai specializzati

■■■■ vetrate ■
condomini e fabbriche

IMPRESA ARMENO Via Omegna, 37
Presto e Bene s.r.l.
Tel. 0322.900820 - 0336.240937 - 0337.235613 Fax 0322.900334

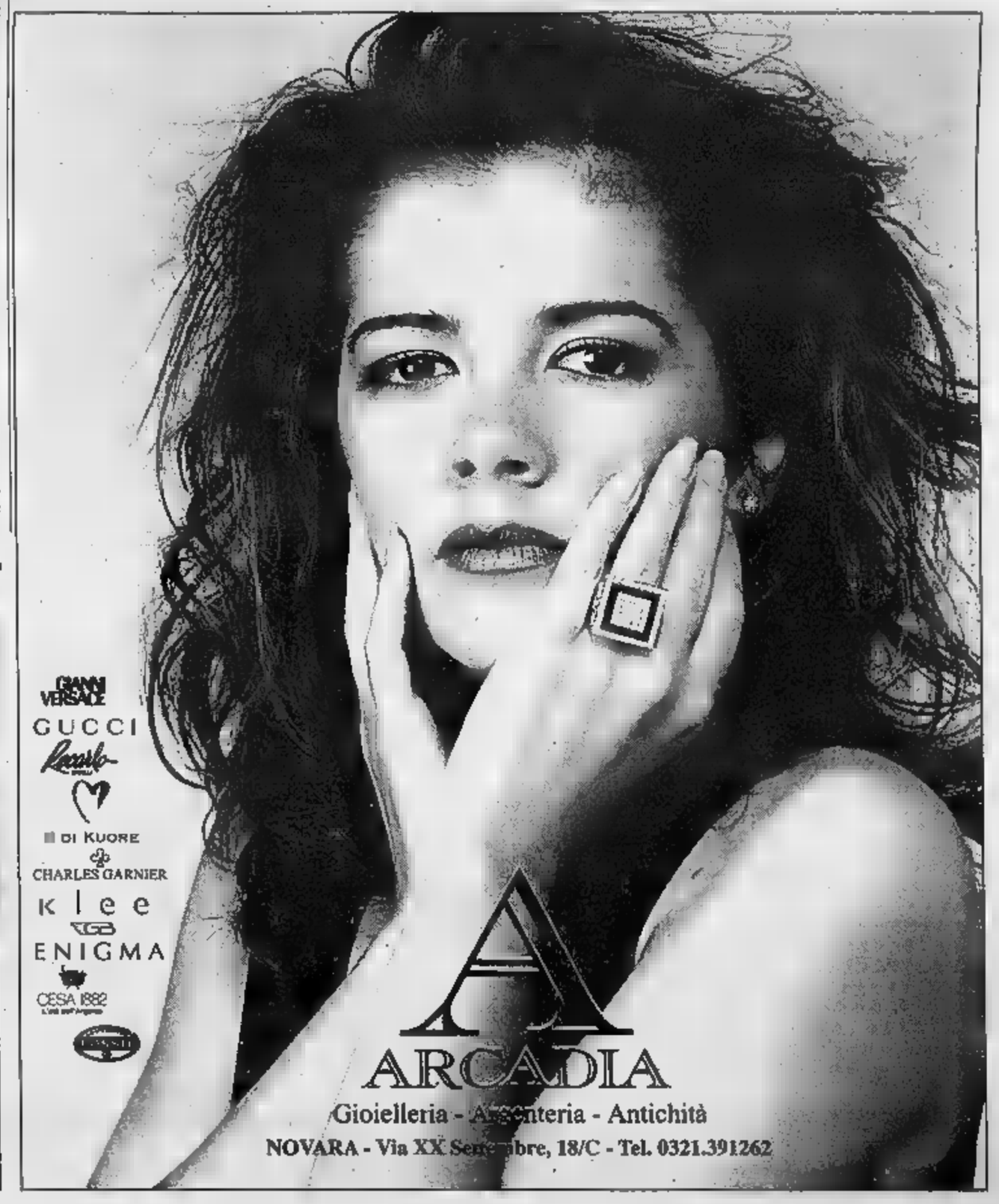

Esecuzione N. 101/99 notai e n. 162/92 R.G. Trib.

COMUNE DIVIGNANO
Via Falleria n.
Si vende quota di 2/3

Nei confronti di DE MARTINO Maria . Immobile costituito da due unità immobiliari, adibite ad auto- ed appartamento, così composto:
Piano terra: abitazione di mq. 85 circa costituita ingresso, due locali adibiti a soggiorno e cucina, ingresso / disimpegno dal cortile, piccolo locale ripostiglio in sottoscala e bagno; autorimessa di mq. 14 circa.
Piano primo: due vani adibiti a camere, bagno e piccolo ripostiglio, per una superficie di mq. 75 circa; cassero di mq. 45 circa.
Piano sottotetto: cassero . 53 circa, costituito da vani al rustico.
Prezzo base lire 57.000.000
Vendita del 29 gennaio 2001 ore 15.00
Notaio Delegato Pedrazzoli dott. Paolo
Offerta minima in aumento lire 1.000.000
Vendita con incanto
Trattamento fiscale della vendita: imposta di registro
Associazione "Novara Procedure Esecutive" - tel. 0321.640095.

Fallimento Boano Ugo 054/97

È stata disposta la vendita incanto per il giorno 22/02/2001 alle ore 12,30 beni immobili di pertinenza del fallimento Boano Ugo.
Appartamento di circa mq. 200 sito in Novara, Biglieri n. con cantina doppia posto auto. Prezzo vendita L. 355.400.000. Data apertura buste ed eventuale gara: 22/02/2001 ore 12,30. Rilancio minimo di gara L. 5.000.000.
La presente vendita è soggetta ad imposta di registro di legge.
Chi intende partecipare dovrà presentare domanda in bollo alla Cancelleria del Tribunale di Novara entro le 12,00 del giorno 21/02/2001, depositando altresì una pari al 10% del prezzo offerto a titolo di cauzione.
Per maggiori informazioni e per ritirare la copia completa delle condizioni di vendita è indispensabile contattare il Curatore rag. Massimo Melone con studio in Novara, via Biglieri n. . Tel. 0321.390166 - 393428.
Novara, li 29/11/2000

TRIBUNALE DI NOVARA
Vendite Giudiziarie

Esecuzione n. 13/99 notai e R.G. Trib.

COMUNE DI FONTANETO D'AGOGNA

Nei confronti di Giovanni
Lotto A
a1) Terreno distinto C.T. Foglio 12, mappale 447 di are 13,10
a2) Terreno distinto al C.T. Foglio 19, mappale 460 are 23,50
a3) Terreno distinto C.T. al Foglio 23, mappale 113 4,50
a4) Bosco distinto al C.T. al Foglio 23, mappale are 6,30
Lotto C
c1) terreno censito sia al C.T. che al N.C.E.U. Foglio mapp. 437,
c2) Fabbricato in Sant'Ambrogio n. 13 in fase di costruzione e ristrutturazione composto autorimessa, 3 ripostigli, cantina ed ingresso P.T. e di locali (7), adibire ad abitazione P.1°.
Prezzo base:
Lotto A: lire 5.000.000 - Lotto C: lire 52.000.000
Vendita gennaio 2001 ore 15.00
Notaio Delegato Pedrazzoli Paolo
Offerta minima in aumento lire 100.000 per il lotto A e per il lotto C
Vendita incanto
Trattamento fiscale della vendita: imposta di registro
Associazione "Novara Procedure Esecutive" - tel. 0321.640095

TRIBUNALE DI NOVARA

Verbale "Fallimento Gastronomia Arcobaleno s.r.l."

È disposta il giorno 21/02/2001, alle ore 13, presso l'Ufficio giudice delegato Guido Vannicelli nel Palazzo di giustizia Novara, baluardo Lamarmora n. 17, la vendita incanto della seguente unità immobiliare di pertinenza fallimento Gastronomia Arcobaleno s.r.l.:
In comune di Oleggio, Mottarone n. 2/a
Immobile artigianale consistente in capannone ad un piano fuori terra, uffici, di mq. , e terreno pertinenziale di circa mq. , nonché di alcuni beni mobili.
Condizioni di vendita:
Prezzo base L. 272.260.000 - minimo in caso tra più offerenti L.
- Eventuali interessati dovranno far pervenire loro offerte domanda in bollo, busta chiusa, indirizzata Cancelleria fallimentare del Tribunale di Novara, entro le 12 del giorno 20 febbraio 2001. Tali offerte non potranno essere inferiori al prezzo base e dovranno essere accompagnate da versamento per cauzione pari al 10% della somma offerta.
- Il deposito dovrà essere effettuato assegni circolari emessi istituti di Credito aventi sportello in Novara intestati al Fallimento Gastronomia Arcobaleno s.r.l.. In presenza di più offerte il Giudice Delegato procederà a gara sulla base della maggior offerta;
È condizione indispensabile contattare il Curatore Gigliola Valenzani per documentazione dettagliata suddetta partecipazione, telefono 0321.518200.
Copia dell'ordinanza vendita è inoltre reperibile sul sito internet http://www.tribunali.it/Novara.htm.
Novara, 30 novembre

Esecuzione n. 70/00 notai e n. 87/92 - 93/93 R.G. Trib.

COMUNE DI BORGO TICINO
Via Orgoglia n. 37
Si vende la quota di 5/6 piena proprietà e di 1/6 di nuda proprietà

Nei confronti di ROCCA Felice e ROCCA Teresina
costituito da locale piano terreno adibito a ripostiglio della superficie mq. 19 circa, abitazione disposta due piani della superficie di mq. 103 circa, costituita da atrio e cucina al piano primo e doppio, servizio igienico, tre camere letto, soggiorno al piano secondo; appezzamento di terreno superficie di are 0.60. L'appezzamento di terreno risulta censito nel N.C.T. al foglio 17, mappale 50 di are .
Prezzo base lire 50.000.000
Vendita dal gennaio 2001 ore
Notaio Delegato Milano dott. Andrea
Offerta minima in aumento lire 1.500.000
Vendita con
Trattamento fiscale vendita: imposta di registro
Associazione "Novara Procedure Esecutive" - tel. 0321.640095

LE VENDITE GIUDIZIARIE

Tutti possono partecipare (salvo i limiti di legge) alle vendite giudiziarie. Non occorre l'assistenza di un legale o altro professionista. Ogni immobile è stimato da un perito del Tribunale. Oltre al prezzo si pagano i soli oneri fiscali (IVA o imposta di Registro), con le eventuali agevolazioni di legge (1ª casa, imprenditore agricolo, ecc.), salvo il compensi notarili relativi alle formalità di registrazione, trascrizione, voltura e cancellazione. La proprietà è trasferita Giudice versa il saldo e degli oneri fiscali. La trascrizione nei registri immobiliari viene eseguita d'ufficio. Di tutte le ipoteche e i pignoramenti, esistenti, è ordinata la cancellazione con imposte relative a carico della procedura.
Per gli occupati dai debitori e senza opponibile alla procedura, il decreto trasferimento registrato titolo per l'immediato rilascio dell'immobile.

COME PARTECIPARE

Per le vendite di immobili nei fallimenti

Il deposito delle domande di partecipazione dovrà avvenire presso la Cancelleria Fallimentare del Tribunale di Novara entro le ore 12 del giorno lavorativo precedente quello fissato per la vendita (escluso il sabato).

Per le vendite con incanto la domanda dovrà essere da:

a) dichiarazione di civile se il partecipante è persona fisica e, se coniugata, attestato del regime patrimoniale adottato;
b) codice fiscale
c) in di impresa: partita IVA e certificato iscrizione alla C.C.I.A.A.
d) n° 2 assegni circolari (intestati fallimento) il primo nella misura 10% del prezzo base d'asta a titolo di cauzione, il secondo per un importo del (2 se trattasi di vendita soggetta ad IVA o di terreni) del prezzo a titolo di fondo spese.
Gli assegni dovranno risultare emessi Istituti di Credito con sportelli in Novara ed alla procedura fallimentare;

- gli assegni verranno immediatamente restituiti ai partecipanti, non divenuti aggiudicatari, dopo la chiusura dell'esperimento di vendita;
- Il versamento del del prezzo, pari alla differenza tra il prezzo di aggiudicazione e la cauzione già versata, dovrà essere effettuato entro 60 gg. dalla vendita.
- in caso di mancato versamento del saldo verrà trattenuta, a titolo di penale, la cauzione .
- ultimati gli adempimenti conseguenti alla vendita, avrà luogo, secondo i casi, il versamento del conguaglio o il rimborso le eccedenza relativamente al fondo spese.

Per le vendite senza incanto la domanda in carta legale, corredata dalla alle lettere a), b), c), dovrà contenere l'indicazione del bene, del prezzo offerto e dei termini di pagamento. Nella busta va inserito anche un solo assegno circolare non trasferibile (intestato come già indicato) di importo pari al 10% della base d'asta, quale cauzione, che verrà trattenuta in caso di revoca dell'offerta, la quale potrà essere effettuata non prima di giorni dal deposito. busta deve essere indicato solo lo pseudonimo o motto dell'offerente (che consenta allo stesso l'identificazione della propria busta al momento dell'apertura della gara), la data della vendita e il nome del giudice senza altra indicazione (né nome del debitore o del fallimento, né bene per cui è fatta l'offerta). Prima di fare l'offerta leggere la perizia e l'ordinanza del Giudice.
Nella data fissata per l'apertura delle buste, di più offerte, il Giudice delegato provvederà allo svolgimento della gara tra gli offerenti sulla base dell'offerta più .

Per le vendite di immobili nelle esecuzioni individuali

Si richiama quanto stabilito per le vendite di immobili nei fallimenti con le seguenti precisazioni:

a) la domanda deve essere presentata negli stessi termini di tempo presso la sede della Associazione Novara Procedure Esecutive, Novara - Via Giovanetti, 5
b) gli assegni dovranno essere al notaio delegato
c) il versamento del saldo del prezzo, pari alla differenza tra il prezzo di aggiudicazione e la cauzione già versata, dovrà essere effettuato entro 60 gg. dalla vendita, salvo nei casi di procedure sottoposte alle norme di fondiario per le quali il pagamento dovrà avvenire 20 giorni dalla vendita.

MAGGIORI DELL'IMMOBILE

Rivolgersi al curatore o all'Associazione Procedure Esecutive come indicato in calce ad ogni annuncio.

E ORDINANZE DI VENDITA

Via :
http://www.tribunali.it/novara.html

MUTUI AGEVOLATI

Si segnala che i seguenti Istituti di Credito hanno aderito ad una convenzione con il Tribunale di Novara, per l'erogazione di mutui a tassi e condizioni agevolate per l'acquisto degli immobili in sede giudiziaria:

Popolare Novara
Biverbanca
Banca Popolare di Brescia
Banca Popolare di Milano

Le condizioni applicate sono le seguenti:

Indicativo per mutui a tasso variabile	a 6 mesi + 1% spread 6,021%(*)
Indicativo per mutui a tasso fisso	BTP lettera a 10 anni + 1% spread 6,68%(*)
Spese istruttoria	L. 100.000 fisso
Spese Perizia	nessuna
Importo erogabile	Max 80% del valore di perizia; in caso di aggiudicazione a valore inferiore, non oltre l'80% di tale importo

Contattare la banca almeno 30 giorni prima della vendita
(*) Tassi indicativi medi alla data di pubblicazione

Maggiori informazioni sul sito web www.tribunali.it/novara.html

Nella riunione ■ Bognanco bilancio e programmi per l'amministrazione

Il 2001 anno dei piani territoriali

Guarducci: «Bisogna superare le divisioni»

■ Velli

VERBANIA

«La sostituzione dell'assessore alla cultura Roberto Rebecchi, ■ decisione sofferta, non ■ avvenuta sulla base ■ valutazioni personali. Non ci sono ■ divergenze nè riserve sul suo operato che è sempre ■ corretto, puntuale, efficace. Più semplicemente ci sono stati nuovi accordi fra ■ forze politiche di maggioranza che hanno tenuto conto della volontà degli elettori». Così, il presidente della provincia ■ Vco, Ivan Guarducci, ■ spiegato nella riunione straordinaria del Consiglio a Bognanco il recente rimpasto in Giunta che ha portato alla revoca della delega ■ Rebecchi e alla nomina ■ Forzista Tiziano Iacchini, sindaco di Macugnaga, diventato assessore provinciale al turismo. In sostanza, com'era già ■ annunciato dalle parti, un riequilibrio della rappresentanza politica dopo il ■ regionale che aveva premiato soprattutto Forza Italia. Sulla vicenda, Ds e Popolari avevano presentato un'interpellanza. ■ vogliamo certo fare il tifo per l'assessore di An rispetto a Forza Italia- ha detto il popolare Drestima ci sembra che Rebecchi non abbia demeritato rispetto ad altri assessori. In ogni caso facciamo gli auguri ■ buon lavoro a Iacchini». «Prendo atto delle dichiarazioni del Presidente che ha indubbiamente ■ facoltà di revocare ■ conferire deleghe- ha aggiunto Giovanni Desanti- penso però che non sia giusto ritoccare organismi istituzionali, ■ la Giunta provinciale, dopo ogni occasione elettorale».

Nell'ultima riunione consiliare dell'anno, alla sala polifunzionale di San Lorenzo, Guarducci ha tracciato ■ sommario bilancio dell'attività della provincia: «Cinquanta riunioni ■ Giunta(16 ■ Consiglio) ■ 368 deliberazioni. Il personale, che era di 110 unità, è salito a 148, 133 posti di ruolo e 15 incarichi a tempo determinato. Siamo perciò in grado di affrontare nuove deleghe e competenze».

«L'amministrazione ha cercato- ha aggiunto Guarducci- soprattutto gli elementi unificanti del territorio, ancora troppo lacerato da divisioni. Lo ■ sicuramente la nascita del ■ sorzio universitario, il patto territoriale del Vco, i centri per l'impiego, la stessa concentrazione di uffici e servizi al Tecnoparco». «Il 2001 sarà l'anno dei patti territoriali- ha concluso il presidente- per i quali sono stati presentati 84 progetti imprenditoriali con u■ previsione di 400 miliardi di investimenti(più altri 90 per le infrastrutture pubbliche) e ■■ nuovi posti di lavoro. Nel prossimo anno sarà definito il piano territoriale del Vco, completato quello relativo ai rifiuti con la fase di compostaggio, sarà approvato anche il piano dei trasporti». I gruppi di minoranza hanno insistito soprattuto sui ritardi del piano territoriale provinciale «un indispensabile punto di riferimento programmatorio- è stato osservato- per i Comuni e le Comunità montane che stanno predisponendo e hanno in corso di revisione gli strumenti urbanistici e il piano di sviluppo».

«Oltre che tenere conto di nuove scelte, ■■ il futuro ospedale unico- ha affermato Enrico Borghi- il piano territoriale del Vco dovrà sanare l'oggettivo squilibrio fra le aree del Verbano- Cusio e dell'Ossola che rischia di pregiudicare lo stesso futuro della provincia».

Ivan Guarducci (al centro) tra i sindaci di Bognanco e Santa Maria Maggiore

Da gennaio

Libretti sanitari le nuove norme

DOMODOSSOLA. Sparirà il libretto sanitario per il personale saltuariamente impiegato negli stand gastronomici di sagre, fie■ e manifestazioni a carattere religioso, culturale o politico. La ■■ sarà ■■ possibile grazie ad ■ emendamento ■la finanziaria, approvato ■ Senato, proposto dalla Lega Nord, sul quale c'è stata convergenza anche ■ parte degli altri partiti. L'iniziativa, che porta la firma del senatore leghista Francesco Moro, prevedeva l'estensi■■ del provvedimento anche ai venditori ambulanti ■■ la ■■■■■■■■ l'ha bocciato. Spiega Moro: «Il libretto sanitario era una formalità che si traduceva in un timbro ed una visita medica superficiale. Una ■■■■ che metteva in difficoltà le ■■ ciazioni quando organizzavano le loro feste ■ ■■■ così costrette ■ assoldare qualcuno che ne fosse in possesso. In questo modo abbiamo stroncato il mercato dei libretti sanitari. Il provvedimento consentirà ora ■ sodalizi come come Ana, Pro Loco, gruppi politici e religiosi di continuare le loro manifestazioni senza dover sottostare ■le disposizioni dell'articolo 4 della legge 283 del 1962. Ci resta il rammarico di non essere ■■■ciati ad estenderlo anche ■ venditori ambulanti che restano così appesantiti dalla burocrazia». La nuova disposizione andrà in vigore a partire dal 1 gennaio del 2001. [f. r.]

Blitz della Finanza: sigilli a 49 macchine e 17 denunce

Sequestrati videopoker con le vincite in contanti

VERBANIA

Il sequestro di ■ video poker, denaro contante e documenti, e la denuncia a piede libero di diciassette persone sono il bilancio dell'operazio■ condotta ■ termine dalla Guardia di Finanza verbanese nell'ambito di indagini partite diversi mesi fa. Nel mirino dei militari le attività illecite tese al pagamento in denaro da parte di gestori di locali pubblici di vincite realizzate al video poker dai loro clienti.

Nei giorni scorsi, in collaborazione con la Procura della Repubblica di ■ tribunale veneto per acquisire prove pertinenti all'associazione a delinquere finalizzata a reati fiscali, gioco d'azzardo e truffa mediante apparecchi elettronici da gioco, i militari delle Fiamme Gialle hanno effettuato ventuno perquisizioni di attività commerciali e abitazioni nelle province di Verbano Cusio Ossola e Novara.

Il blitz ha condotto al sequestro ■ 49 macchinette, di una poderosa documentazio■ ora al vaglio degli inquirenti, di un milione e ■ mila lire in contanti, di trentadue schede magnetiche numerate, matrici di assegni per 23 milioni di lire, oltre ad atti comprovanti il passaggio di video poker e denaro tra soggetti diversi. Alle diciassette persone denunciate sono ■■ anche notificate informazioni di garanzie nell'ambito dell'inchiesta. [a. r.]

VILLADOSSOLA

Infortunio alla «Sisma»

Sono migliorate le ■■■■ degli ■■■■

VILLADOSSOLA. Migliorano le condizioni dei due operai rimasti ■tionati in infortunio sul lavoro all'interno ■■ ex-Sisma. I due domesi ■■■ stati investiti da ■■ fiammata ■ volto per fortuna senza gravi conseguenze perchè protetti dagli occhiali antinfortunistici. A.D., di 47 anni, che guarirà in 8 giorni, era stato dimesso subito dopo il ricovero al Dea. Ne avrà, invece per 15 giorni, il suo compagno V.G., 41 anni, ancora trattenuto all'ospedale san Biagio di Domo. I due operai, dipendenti della P.S.O. srl, sta■■■ lavorando alla manutenzione di una gru quando, forse per un corto circuito, si è innescato violentemente l'incendio. A soccorrerli erano intervenuti ■■■ prontezza i loro compagni di lavoro. [f. r.]

OMEGNA

«No» da Comune ■ Wind

Nessuna ■■■■■ per i cellulari vicino allo ■■■

OMEGNA. Semaforo rosso per l'antenna Wind ad Omegna. La società di telefonia mobile aveva richiesto all'amministrazione comunale di poter installare un ripetitore per cellulari nell'area di pertinenza del campo sportivo Liberazione di Cireggio. Contro questa prospettiva si ■■ schierata Forza Italia che attraverso il proprio capogruppo Attilio Ardizzi aveva presentato un'interpellanza al sindaco. Martedì sera è giunta la risposta: l'assemblea consiliare omegnese ha delibe■■■ all'unanimità ■ bloccare il progetto ■ installazione allo stadio. Nel contenpo però il Comune si è altresì impegnato ad individuare entro trenta giorni, sempre nell'ambito del territorio omegnese, una soluzione alternativa ed indicare le aree in cui è vietato installare impianti per telecomunicazione lasciando libere le altre zone. [v. a.]

VERBANIA

Con tariffe e servizi

Telefoni, ■■■■■ «seduce» i privati e ■■■■ le aziende

VERBANIA. Noicom, l'operatore di telecomunicazioni del Nord Ovest, conquista utenti e lancia proposte innovative anche nel Novarese e nel Vco. Fino al 6 gennaio tutte le telefonate fra clienti ■■■com, vecchi e nuovi, avranno un privilegio speciale: uno sconto dell'85 per cento. La giovane società «seduce» inoltre l'imprenditoria con Nolflat, ■■ altro servizio strategico. «A differenza da quanto offerto da tutti gli altri operatori - spiegano a Noicom - rappresenta l'unica formula tariffaria senza canone, senza scatto alla risposta con il solo addebito dell'effettivo consumo al costo flat di 65 lire/minuto più Iva ■erso rete fissa e di ■■■ lire/minuto più Iva verso ■■■ mobile . Sono escluse dalla formu■ le sole chiamate internazionali. Per aderire contattare il servizio 192.147». [r. s.]

BREVI

VERBANIA

Ustionato dal vapore

Un giovane dipendente di ■■■ ditta esterna addetta alla gestione della centrale di sterilizzazio■■ dell'ospedale è rimasto ustionato al torace dal vapore surriscaldato dell'autoclave. E' stato trasferito al Cto di Torino per un controllo precauzionale. Le ■■■ condizioni non sembrerebbero gravi. [a. r.]

In Italia la tela del Guercino

E' tornata di proprietà della Diocesi di Novara una Madonna ■■■ bambino dipinta dal Guercino e rubata 27 anni fa nella chiesa ■ Campello Monti dov'era esposta. Fu ritrovata l'anno scorso in Svizzera. Ora è all'istituto centrale per il restauro del ministero e nei prossimi ■■■■ verrà prestata al ■■■■■ ■ san Giovanni ■ Persiceto. Poi tornerà a casa. Ma la Diocesi non ha ancora deciso dove collocarla. (Ansa)

BOGNANCO

Darioli guida il Soccorso

Adriano Darioli è stato riconfermato alla guida del Soccorso Alpino di Bognanco. Suo vice è Giancarlo Galletti. [re. ba.]

DOMODOSSOLA

Ferrovie Svizzere chiudono

Chiude ■ pubblico l'ufficio delle Ferrovie Svizzere che da molti anni era stato ■■■■■ alla stazione ■ Domodossola. Dal primo gennaio cesserà questo servizio ai viaggiatori molto utilizzato da chi si recava in terra elvetica. [re. ba.]

VILLADOSSOLA

Dalla patronale 18 milioni

Ha chiuso in attivo di 18 milioni il bilancio ■■■■ festa patronale di San Bartolomeo. Buona parte della somma è già stata distribuita in beneficenza ad enti ed associazioni. [re. ba.]

DOMODOSSOLA

L'archivio dell'Expo 2000

Una rassegna completa di tutti ■ articoli di stampa sulla 4ª Esposizione italo-svizzera del luglio 2000 ■ depositata alla bilbioteca civica «Contini» ■ Domodossola. Gli oltre cento articoli, in pratica il diario dell'importante avvenimento, so■■ di facile consultazione per studiosi e ricercatori. [re. ba.]

CRICO®
Quando nasce un bambino.
di ■■■■■■■■■■
dal 2 dicembre
a Preglia di
Crevoladossola
■■■■■■■■■■
Tutto per il bambino
e la sua mamma
Via Sempione, 72/bis

GIOIELLERIA
GIOIORO

FABERGÉ
Gioielleria GIOIORO • Novara • Via Prina, 12 • Tel. 0321 392960

Industria e tecnologia oggi offrono soluzioni per ogni tipo di ambiente

Feste più «calde» se c'è comfort

Dalle nuove stufe alla musica ad alta fedeltà

NOVARA

Anche se l'effetto serra porta ad un innalzamento delle temperature ed il termometro non scende più in picchiata come un tempo, le feste di Natale portano sempre ghiaccio e neve, ed un appartamento caldo e dotato di tutti i comfort appare in questo periodo ancora più importante.

Come fare per renderlo veramente attraente? Due consigli; un riscaldamento di quelli tradizionali, con tanto di stufa, ma ultimo modello, aggiornatissimo, ed una buona musica che renda ancora più piacevole l'atmosfera.

Per chiedere un suggerimento abbiamo interpellato due esperti del settore, la «Oliva Ferramenta», di Ornavasso. Nel negozio di Antonio e Giacinto Oliva, in viale Vittorio Veneto, si possono trovare tutti i modelli più recenti di stufa.

«Adesso abbiamo delle stufe che richiedono un dispendio energetico molto basso. Danno molto calore - dicono gli addetti di "Oliva Ferramenta", spesso presenti nelle più importanti fiera della zona - e consumano veramente molto poco. Oltre tutto c'è la possibilità di optare anche per modelli che non sono alimentati a legna, ma con pellet, una sostanza che ha almeno due vantaggi: non è assolutamente inquinante ed ha dei costi effettivamente molto contenuti».

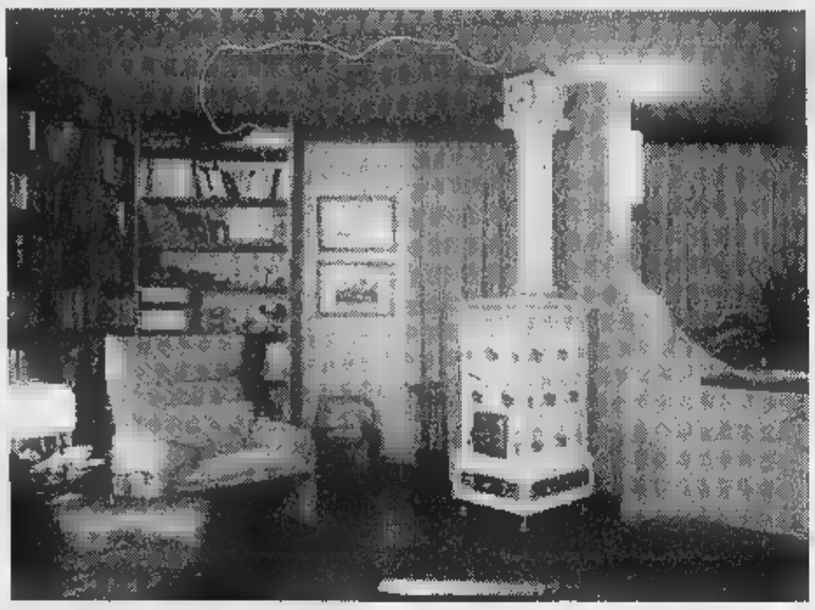

Le stufe dell'ultima generazione, proposte [illegible] forme tradizionali o con design ultramoderno, garantiscono temperature confortevoli e risparmio energetico. E l'atmosfera si completa con un buon impianto Hi-Fi

Con stufe di questo tipo, [illegible] fra l'altro hanno un design splendido, che spazia dalla «stube» tradizionale a linee più moderne, l'appartamento si riscalda piacevolmente ed [illegible] fretta, ed i costi sono particolarmente vantaggiosi.

[illegible] se il locale è bello tiepido, è piacevole restarci, magari in buona compagnia, ad ascoltare della bella musica.

Anche qui c'è un indirizzo da segnalare: Hi Fi Discount, a Borgomanero, in corso Garibaldi 81.

Qui si possono davvero trovare infinite idee per un impianto ad alta fedeltà che arredi anche la casa, oppure per un modello di tivù di ultima generazione.

«In questo periodo sono usciti - spiegano ad Hi Fi Discount - anche i modelli al plasma, che si possono appendere alle pareti. Sono televisori a grande schermo, con uno spessore ridottissi- [illegible] ed una definizione particolarmente elevata».

Così come si può applicare al proprio apparecchio televisivo o all'impianto stereo il nuovo effetto elettronico che consente di ascoltare i suoni esattamente [illegible] al cinematografo, [illegible] emozioni straordinarie. Le idee per [illegible] regalo natalizio diverso sono numerosissime, [illegible] tutte hanno la caratteristica di dare «calore», in tutti i sensi all'appartamento, rendendolo ancora più accogliente.

Lasciatevi coccolare da un [illegible] più "caldo" che mai.

VASTO ASSORTIMENTO DI STUFE E CAMINETTI IN GHISA, CERAMICA, ACCIAIO, PER OGNI TIPO DI AMBIENTE. INSTALLAZIONE [illegible] CONSEGNA A DOMICILIO.

Via Vittorio Veneto, 30
[illegible]
Tel. [illegible]

ferramenta OLIVA

ALBERGO ITALIA
NOVARA - Via Solaroli, 8 - Tel. 0321.399316

Cenone di San Silvestro

Vini
Bianco Gioioso d.o.c.
Rosello toscano
Chianti Libante d.o.c.g.
Spumante Cristalba

Menù L. 170.000

Aperitivo
***
Ventaglio di salmone marinato all'aceto e tonno affumicato [illegible] crostini
Patè di vitello in crosta con sformatino al sedano
***
Risotto ai salmi di piccione selvatico
Ravioli alle erbette con mandorle [illegible] papavero
***
Filetto di branzino con vellutata ai frutti di mare
Pomodori gratinati
***
Sorbetto alla rapa [illegible] e grappa
[illegible]
Sella di vitello tartufata alla Orloff
Patate duchessa
[illegible]
Monte Bianco con crema alla cannella
***
Caffè

COTECHINO E LENTICCHIE [illegible]
[illegible] DAL VIVO

[illegible] fra le perle spuntano le sfumature colorate

Gioielli da sogno con firme d'autore

BORGOMANERO

Un gioiello lo si regala, e si riceve, sempre molto volentieri, ma quale [illegible] migliore per un dono che [illegible] feste natalizie?

In corso Garibaldi 9/11, la gioielleria Cotogno è un'autentica autorità in materia di pietre preziose e di splendidi gioielli realizzati [illegible] i brillanti più sofisticati. [illegible] laboratorio dell'oreficeria è stato insignito dell'Oscar del gioiello dalla «De Beers», nel corso di una manifestazione che l'azienda (la maggiore casa mondiale nel comparto dei diamanti), a Parigi, proprio davanti alla piramide che spicca nel Louvre.

Forse regalare il gioiello con cui la gioielleria borgomanerese si è aggiudicato il prestigioso riconoscimento non è alla portata di tutti, anche perchè [illegible] parure [illegible] oltre mille pietre di taglio raffinatissimo ha [illegible] certo prezzo, [illegible] nel negozio di corso Garibaldi ci [illegible] tantissi- [illegible] idee per tutti i gusti [illegible] le tasche. Un particolare da ricordare riguarda i gioielli di produzione dell'oreficeria Cotogno, che vanta alcune linee di gioielli, con splendidi bracciali ed anelli. «Quest'anno - dicono alla gioielleria borgomanerese - la moda suggerisce [illegible] affidarsi al colore, anche nel settore dei gioielli. Un esempio è costituito dalle perle: accanto alle tradizionali perle bianche, che ovviamente restano un'idea eccellente per un regalo, il pubblico dimostra di gradire molto anche le perle con sfumature azzurre o blu, che hanno [illegible] luminosità particolare, molto suggestiva».

Ed a proposito di luminosità, da vedere assolutamente i diamanti lavorati secondo i nuovi metodi di taglio, con un numero più alto di sfaccettature, che danno un tocco ineguagliabile alla luce del gioiello. «Con i diamanti - ricordano alla Cotogno - si realizzano anche splendidi anelli di nozze, di grande classe e lucentezza». Per il prossimo regalo c'è davvero di che scegliere ed [illegible] sicuri di fare centro.

Cotogno
GIOIELLI

Vincitore del
DE BEERS
Diamonds-International Awards 2000

Cotogno
GIOIELLI

C.so Garibaldi, 9/11 - 28021 BORGOMANERO (No)
Tel. 0322.843184 Fax 0322.842626 www.cotogno.it

hifi diSCOUNt

ALTA FEDELTA' | VIDEO | CAR STEREO | TELEFONIA

Vivere. Scegliere. Divertirsi

DVD VIDEO

Il Vostro home [illegible] personale.

da l. 900.000

BORGOMANERO - Via Garibaldi, 81 - Tel. 0322.844827

Le linee guida nella scelta di verande e tavolini: moderazione e sobrietà

Dehors ordinati sul lungolago

A Verbania regolamento per bar e ristoranti

Ronchi
VERBANIA

Lungolago più bello e ordinato per cittadini e turisti. E' lo scopo perseguito dall'amministrazione comunale con il nuovo regolamento per l'occupazione di spazi e aree pubbliche da parte degli esercenti che è stato messo a punto con la collaborazione di esperti.

Parecchie sono state in passato le lamentele per l'eccessivo impatto di verande, ombrelloni, tende ed altre strutture sistemate in modo disordinato proprio nei luoghi più frequentati dai turisti. Una varietà che non dava certo un aspetto gradevole alla città. Adesso tali anomalie sono destinate a scomparire gradualmente poichè la sistemazione degli spazi esterni occupati da bar e ristoranti viene regolamentata con criteri uniformi ispirati a moderazione e sobrietà.

Si potranno esporre allestimenti amovibili mentre le pedane saranno limitate a casi giustificabili e adeguati all'ambiente. «Il provvedimento - spiega l'assessore Sereno Bono - tende a migliorare la qualità degli spazi pubblici più importanti e delicati e penalizzare l'attività turistica e commerciale. Altri obiettivi da raggiungere sono condizioni uguali per tutti e rispetto delle esigenze di ogni cittadino. Da un lato occorre infatti tutelare il diritto a passeggiare senza ostacoli nei luoghi più attraenti della città, dall'altro garantire agli esercenti la possibilità di ampliare gli spazi a disposizione per la ristorazione».

L'assessore aggiunge che il regolamento predisposto va inteso come uno strumento dinamico e aperto ad eventuali varianti e miglioramenti necessari in futuro. La presentazione è avvenuta martedì in Consiglio comunale: «Vogliamo approvarlo in questo periodo dell'anno - spiega Bono - affinchè tutti possano adeguarsi già nella prossima stagione turistica».

Numerose sono state dai banchi dell'assemblea a palazzo Flaim le richieste di chiarimento e le proposte di integrazioni e modifiche. Proprio per tenere conto dei suggerimenti emersi nel dibattito, l'assessore ha lanciato l'idea di rinviare l'approvazione alla prossima seduta in programma nella prima decade di gennaio.

Basta dehors di ogni sorta e colore sul lungolago di Verbania (nella foto) Da quest'estate ristoranti e bar dovranno scegliere verande e arredi ispirati a sobrietà e moderazione secondo quanto definito da un nuovo regolamento che sta per essere approvato

Raccolta differenziata e a domicilio: ne occupa il Con.Ser.Vco

Addio cassonetti a Omegna

Rifiuti: arriva il servizio porta a porta

Vincenzo Amato
OMEGNA

Vecchi addio! Ad Omegna parte la rivoluzione nella raccolta dei rifiuti urbani. Non più cassonetti e «campane» sparse, a volte con dubbio gusto estetico ed urbanistico, per la città: al loro posto arrivano più razionali contenitori messi all'interno dei condomini e delle villette.

«Sarà un nuovo modello di raccolta differenziata - esordisce l'assessore Alberto Nobili - tesa a sostenere una giusta politica ambientale il cui obiettivo è riciclare i materiali usati. Un'innovazione che i cittadini dovranno interpretare un miglioramento del servizio un modello basato sul porta a porta. La raccolta è stata affidata al Con.Ser.Vco».

Il tutto si basa infatti proprio sull'apporto diretto e personale delle famiglie che verranno chiamati a dividere (differenziare nel senso letterale del termine) i materiali di rifiuto: carta, vetro, alluminio, cartone, plastica, contenitori a banda a stagnata, indumenti e pelletteria, polistirolo ed ingombranti.

La proposta presentata dall'amministrazione nel corso dell'ultimo Consiglio comunale è stata approvata senza alcun voto contrario. Costi contenuti in un miliardo e 536 milioni anche se la cifra potrebbe subire variazioni a seconda della consistanza reale della differenziazione.

«E' chiaro che minore sarà la quantità di rifiuti che si dovranno portare al forno inceneritore e minore sarà la spesa - fa notare Nobili -: tutto dipende dai cittadini e confidiamo nella sensibilità degli omegnesi. Ci siamo prefissi come primo obiettivo di arrivare al 50 per cento di raccolta differenziata». Potenziato proprio per questo motivo il personale addetto alla raccolta porta a porta che potrà contare tredici operatori, sei in più di quelli attuali che avranno a disposizione macchine moderne per la raccolta ed il conferimento rifiuti. Oltre miliardo verrà invece investito per il miglioramento della discarica di monte Zuoli.

Una piccola rivoluzione con un forte impatto sulle abitudini degli omegnesi che però sembra già ben accolta dall'opinione pubblica. L'unica perplessità riguarda invece il rapporto economico tra il Comune ed il Con.Ser.Vco. Alla minoranza in Consiglio non è piaciuta quella parte della convenzione che prevede il pagamento in rate trimestrali anticipate: potrebbero creare qualche difficoltà casse comunali. Proprio per questo motivo Attilio Ardizzi di Forza Italia e Augusto Quaretta del nuovo centro per Omegna si sono astenuti.

Il bilancio del comparto metalmeccanico nel Vco

Tubor e Ciet, due fabbriche ancora con il fiato sospeso

Luci e ombre del comparto metal nel Verbano Cusio Ossola oggetto di un intervento del segretario della Fim Cisl locale, Luca Caretti. Ai numerosi accordi siglati (Lagostina, Bullonaria del Toce, Piazza, Fom, Europlastik, Bostick) se ne affiancano altri tuttora in discussione Bvm, Vistarini, Calderoni, Sitindustrie, Bonali, Puppieni. «Ci sono però anche aziende alle prese con problemi più pesanti che suscitano vive preoccupazioni - Caretti -. E' il caso della Girmi, che non ha ancora presentato un piano industriale con dati concreti sulla strategia di rilancio».

Altra situazione seguita vicino è quella della Tubor. «L'azienda di San Bernardino Verbano - osserva Caretti - ha illustrato una previsione di investimenti e di interessanti espansioni del mercato, nonchè garanzie di impegno sul territorio. Chiediamo però il riassorbimento del personale che si prevede in esubero e segnali di concreta applicazione di questo piano, che finora mancano. Per una verifica ci sarà un incontro già nei primi giorni dell'anno».

Sotto osservazione viene tenuta pure la Ciet di Gravellona Toce, operante nel settore telefonico: i 40 dipendenti rischiano di trovarsi senza lavoro per la perdita della gara di appalto Telecom per la provincia del Vco. I lavoratori sono in sciopero, finchè non ci sarà un confronto per trovare una soluzione. La Fim Cisl auspica che la ripresa economica in atto influisca positivamente sulle vertenze tuttora aperte e che si realizzi un sistema contrattuale nuovo per dare più forza alla contrattazione integrativa territoriale, nell'interesse soprattutto delle piccole aziende. [s. r.]

La Tubor ha lanciato un piano di sviluppo però non ancora attuato

Docenti delusi: speravano nel saldo degli arretrati

Un incanto sugli stipendi per gli insegnanti precari

VERBANIA

Pagamenti in arrivo per i precari della scuola ma gli insegnanti sono soddisfatti. Per le Feste di Natale i docenti assunti a tempo determinato si sono trovati sotto l'albero parte dei soldi dovuti al mancato versamento degli stipendi di ottobre e novembre. Loro speravano nel saldo di quanto dovuto. «Ci hanno preso in giro un'altra volta - dice Luigi Pagnucco coordinatore della Gilda del Vco -: hanno pagato soltanto una parte di tredicesima e per il resto niente. Abbiamo subito mandato una lettera all'ufficio del Tesoro intimando di versare quanto ci devono con gli interessi. Inoltre chiediamo che ci venga riconosciuto indennizzo per tutti i danni materiali e morali che abbiamo subito. Intanto vogliamo far esaminare la questione da un legale per vedere se può configurarsi il reato di omissione di atti di ufficio». Dall'ufficio provinciale del Tesoro il direttore Sergio Vercelloni fa sapere che i pagamenti stanno avvenendo regolarmente, in alcuni casi con conteggi manuali fatti aspettare i tabulati da Roma, e che entro 4 gennaio del 2001 tutto il personale della scuola avrà quanto gli spetta. La segretaria della Cisl-Scuola, Antonietta Trivellato, rende noto che il suo sindacato sta facendo pressione a sul ministero affinchè si arrivi presto ad una soluzione, minacciando di ricorrere alle vie legali. [f. r.]

IN BREVE

VERBANIA

Patteggia dopo l'arresto per resistenza e minaccia

Chiamato a rispondere di resistenza, lesioni, ingiurie e minaccia e pubblico ufficiale, Dario Marini, 34 anni, verbanese, ha patteggiato 8 mesi di reclusione, pena sospesa. Il giovane era stato arrestato dagli agenti di polizia. [a. r.]

LOCARNO

Influenza: in Svizzera vaccino intranasale

disponibile nelle farmacie svizzere il nuovo vaccino influenzale intranasale dell'Istituto sieroterapico Berna. La novità consiste nel fatto che per la prima volta vaccino contro l'influenza può essere assunto senza ago e siringa. L'utilizzo prevede spruzzo per narice, da ripetere a distanza di settimana. Dal 2000 dovrebbe essere disponibile anche in Italia.

Stasera la messa del Volontariato

Viene celebrata questa sera alle 20,30 nella chiesa San Bernardino via Filatoio la Messa natalizia del Volontariato. L'iniziativa è del Corpo Italiano di Soccorso Ordine di Malta. Prende parte alla celebrazione religiosa il Coro Lago Maggiore. [a. r.]

GRAVELLONA TOCE

Presentato il libro «Album di famiglia»

Presentato ieri nella sala S. Rita di in piazza della Chiesa il volume <Album di famiglia> di Maria De Antoni. L'opera è stata realizzata in collaborazione con l'Università della Terza età e la parrocchia. [v. a.]

gioielleria gianola
SECTOR
TISSOT Swiss Watches since
swatch
cK watches
D&G TIME
BREIL
EBEL
DONNA ORO
GI.VAL. gioielli
Pelletteria - Foulards - Stylos - Briquets - Cadeaux
Cartier
VILLADOSSOLA (VB) - P.zza Bagnolini, 12
Tel. e Fax 0324.53633

MOBILIFICIO TERRANEO & CASTELLUCCIO
NOVARA - Corso 23 Marzo, 301
Tel. 0321.402238 - 403172
NUOVA APERTURA
Centro Camerette
per Rimini Mobili
FINANZIAMENTI FINO A 36 MESI
TASSO 0%

Da Alba l'appello di Petrini: «I produttori devono impegnarsi concretamente per la tutela delle colline»

Segreti di barolo e barbaresco nell'Atlante «slow» dei vigneti

ALBA

Nel giorno della presentazione dell'«Atlante delle vigne di Langa ovvero «I grandi cru del Barolo e del Barbaresco», Carlin Petrini strigliа i produttori e li invita a investire concretamente per la tutela e il recupero di quelle colline da cui hanno avuto così tanto.

Il luogo scelto dal «vate» di Slow Food per la filippica in difesa di Langhe e Roero è il Teatro Sociale, il momento, l'illustrazione a un «parterre» di grandi del vino del volume che svela segreti e dettagli sui confini dei «cru» ignoti anche anche a chi vive sulle colline dove nascono i figli più nobili del nebbiolo. Pagine in cui vigneto per vigneto sono descritte le esposizioni al sole, l'altitudine, la composizione del suolo e le notizie sulla qualità delle uve.

«Ho vissuto questa impresa editoriale - dice Carlin Petrini - come atto d'amore per queste terre e accanto al lavoro realizzato nel 1990 sulle grandi vigne del Barolo ora si affianca, in un unico volume, la descrizione dei terreni di Barbaresco»

Dal '90 sono trascorsi dieci anni importanti per il valore dei vigneti e per il prestigio dei produttori. Proprio di qui Carlin Petrini parte con un appello forte: «Queste colline ci hanno dato tanto, ora bisogna pensare a reinvestire, a valorizzare, tutelare e riscoprire». Petrini chiede un impegno concreto, invita il mondo del vino a guardare oltre l'enogastronomia a «salvare» - senza stravolgere - le bellezze di un territorio dove i «tajarin» rischiano di non essere sufficienti per mantenere le attuali presenze turistiche. Una riflessione che arriva proprio quando in tanti puntano ad aumentare la ricettività alberghiera, e, forse, a cassarne con poche fondamenta. fl. f.

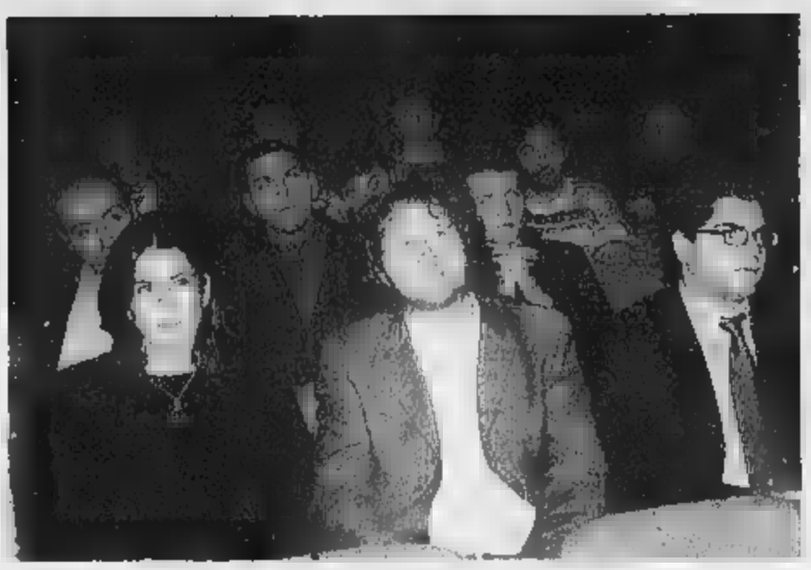

A lato, il pubblico di produttori al Teatro Sociale di Alba sopra «Carlin» Petrini durante la presentazione di ieri

Moscato: da Bruxelles sì agli aiuti

Sarà finanziata la distillazione di 120 mila ettolitri

Filippo Larganà

L'Unione europea ha approvato la distillazione dei 120 mila ettolitri di moscato d'Asti vendemmia '99 invenduti e ancora stoccati nelle cantine sociali. Il via libera è arrivato direttamente da Bruxelles dopo una riunione dei ministri dell'Agricoltura.

Il nulla osta comunitario suggella l'intricato atto di una vicenda complessa. La distillazione era stata chiesta più giorni sopra dal presidente dell'Assomoscato, Giovanni Satragno, come ultima soluzione per arginare il compatto «ritorno» di «Asti» in grande stile. Ora Satragno, che è produttore vinicolo e sindaco di Loazzolo si dichiara soddisfatto. «Abbiamo affrontato anche forze sociali e politiche contrarie, convinte dell'impercorribilità del progetto, che è doloroso ma necessario». Impegnato in una serie di incontri con i viticoltori questa sera sarà a Castiglione Tinella! Satragno rammenta gli incontri dei mesi scorsi al Ministero dell'Agricoltura di Roma, e coi funzionari Agea, l'ex Aima, che si occuperà delle smaltimento delle eccedenze. In una nota ringrazia i politici «che hanno dato una mano a superare lo scalico»: il ministro alle Politiche agricole, Alfonso Pecoraro Scanio, e i parlamentari Lino Carlo Rava (alessandrino) e gli astigiani Giovanni Saracco e Vittorio Voglino.

Le operazioni di distillazione partiranno tra gennaio e febbraio 2001; il moscato sarà avviato alle distilleria per la trasformazione in biocarburante (alcol combustibile). Il costo dello smaltimento è tra i 30 e i 40 miliardi di cui 8 da fondi Ue e 8 resto da stanziamenti pubblici nazionali. Domani a Torino si riunirà la commissione paritetica (parti agricola e industriale) per valutare anche il momento del mercato sperando in una forte ripresa delle vendite di «Asti» in questi giorni di brindisi.

GIRO di VITE

Gli auguri delle facce da vino

Sergio [redacted]

Permetteta alcune considerazioni di «augurilogia»: ovvero lo studio degli auguri ed in particolare dei biglietti che in questi giorni arrivano per posta, nonostante le e-mail, i messaggini sui cellulari e le telefonate. Gli auguri, almeno a Natale, c'è ancora chi li scrive e fa piacere riceverli.

Nel mondo del vino, fino a pochi anni fa, il bigliettino medio era un austero cartoncino color paglia, con indirizzo, eventuale marchio e breve frase augurale. I più azzardati lo arricchivano con il disegno di qualche artista, reclutato e normalmente pagato in bottiglie, per dare un tocco di novità alle loro etichette. C'era chi si affidava all'immagine di pievi e castelli e le cantine erano rigorosamente polverose con ragnatela d'ordinanza. Peccato non averli tenuti. Testimoniano meglio di tante parole, come il mondo, anche quello del vino, sia cambiato e abbia fatto dell'immagine uno dei perni attorno al quale ruotare.

Volti di produttori in biglietti natalizi ■ nuova bottiglia di nome «Alfiera»

Ed eccoli i nuovi biglietti d'auguri del Duemila e dintorni: colorati, evocanti plurilingue (giapponese compreso) e soprattutto con le facce dei produttori in primo piano: facce da vino, non più timorose e nascoste, ma orgogliosamente in primo piano, per dire che in quella bottiglia ci sono loro, le loro fatiche, le speranze, i successi. Loro e non un nome inventato dalle agenzie di marketing.

Tra i primi alcuni «grandi» come la famiglia Bologna-Braida di Rocchetta Tanaro che appare in [redacted] le figure fustellate in una sorta di presepe enologico. Ora arrivano allegri ritratti d'interni con l'intero gruppo di famiglia schierato, dai nonni ai nipoti (i Garberoglio e i Ferro della Ca'd Carussin di San Marzano Oliveto augurano gioia e felicità ad una gigantesca «cavagn» in vimini). E poi ci sono quelli sorridenti tra i filari, o a cavalcioni su una barrique, altri che abbracciano bicchieri colmi o li alzano in controluce con sguardo sognante e un tocco di narcisismo. Franco Zoccola, presidente della cantina sociale di Ricaldone, 250 soci, 12 miliardi di fatturato) mostra un bicchiere di cristallo di rosso e un altro di bianco e sembra chiedere: quale preferite?

Tutti i rappresentanti delle aziende del Consorzio tutela vini d'Asti e del Monferrato si sono fatti ritrarre, in una bella immagine sotto un grande albero (a proposito, il nome della nuova bottiglia che il sodalizio proporrà, d'intesa con l'Avir, e «Alfiera», scelto dopo un sondaggio-concorso tra i consumatori).

Gli auguri, si è detto, sono lo specchio di come è mutata l'immagine del mondo del vino. Dai primi rigorosi ritratti in studio di Toni Thorimbert, per i tre volumi dei «Vignaioli storici» di Veronelli nel 1987, alla visibilità «diva» di oggi, sui media e non solo.

E per tanti volti che si fanno [redacted] ce ne ha lasciati: Giuseppe Boffa, patriarca [redacted] «Pio Cesare» di Alba. Uomo [redacted] vino tutto d'un pezzo, lascia al figlio Pio una prestigiosa eredità enologica. Un brindisi alla sua memoria.

FINO AL 24 DICEMBRE

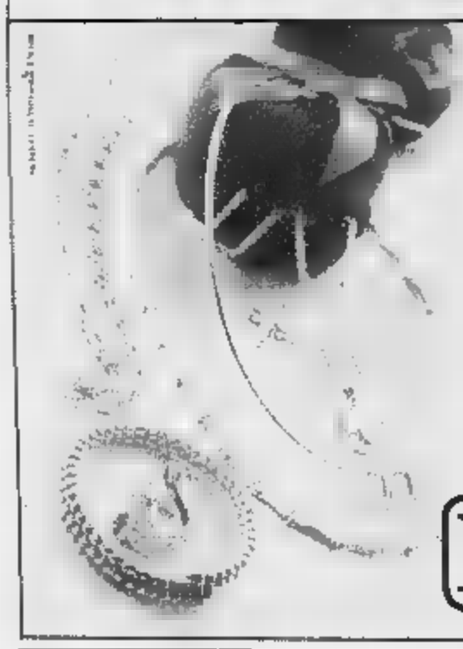

Ogni oggetto in oro
e qualsiasi orologio
COSTERÀ
MOLTO MENO

NONSOLO ORO

15%
SCONTO
ALLA CASSA

Domenica
Aperto

Date promozione sono escluse: Dimmigi Swatch, Morellato, Longines, Fiat, Calvino in promozione in Azienda consegnate

NOVARA in Piazza Cavour

Presentando questo coupon
al nostro punto vendita
avrete diritto ad uno sconto di
L. 20.000
per acquisti minimi
di L. 100.000
sul listino di vendita
al pubblico

Offerta non cumulabile
Ogni cliente può beneficiare dell'offerta
una volta sola
L'offerta scade il 31/12/2000

La Maranzana
CANTINA MARANZANA
Soc. Coop.r.l.
VINI D.O.C. PIEMONTESI
Dalle nostre colline alla Vostra tavola,
la tradizione dei nostri vini.

Orario di vendita al pubblico dei vini sfusi e in bottiglia:
da lunedì a sabato: 8/12-14/18;
domenica mattina: 9/12;
chiuso domenica pomeriggio

Via San Giovanni, 20 - 14040 MARANZANA (AT) TEL. 0141.77927 - FAX 0141.777287
http://www.immagine.com/CantinaMaranzana E-mail:cantmaran@tin.it

www.cipiriv.it

[redacted]
Via Milano, 51 - tel. [redacted] 844331
orario: lunedì-sabato 8:30-12:30 e 14:30-19:30

BEATE DI CREVOLADOSSOLA
Via Sempione, 221 - tel. [redacted] 844332
orario: lunedì 15:00-19:00;
martedì-sabato 8:30-12:30 e 15:00-19:00

[redacted]
Via Verta, 2 - tel. 0324 844333
orario: lunedì 14:30-19:30;
martedì-sabato 9:00-12:30 e 14:30-19:30

[redacted]
Via [redacted], 37 - tel. 0324 844334
orario: lunedì-sabato 8:30-12:30 e 14:30-19:30;
domenica 9:00-12-30

[redacted]
Via Don Minzoni, 3 - tel. 0324 844335
orario: lunedì 14:30-19:30;
martedì-sabato 9:00-12:30 e 14:30-19:30

GRUPPO CIPIR

CENTRI DEL BRICOLAGE

"Lo scaffale", adattabile ad ogni parete, colori: bianco, nero, noce, pino
lire **88.000**

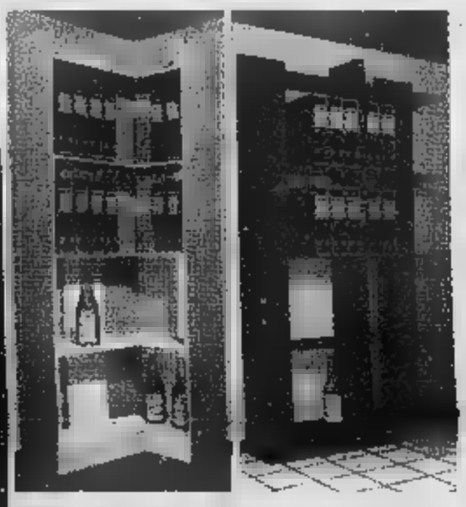

Lemca. divisione mobili in kit

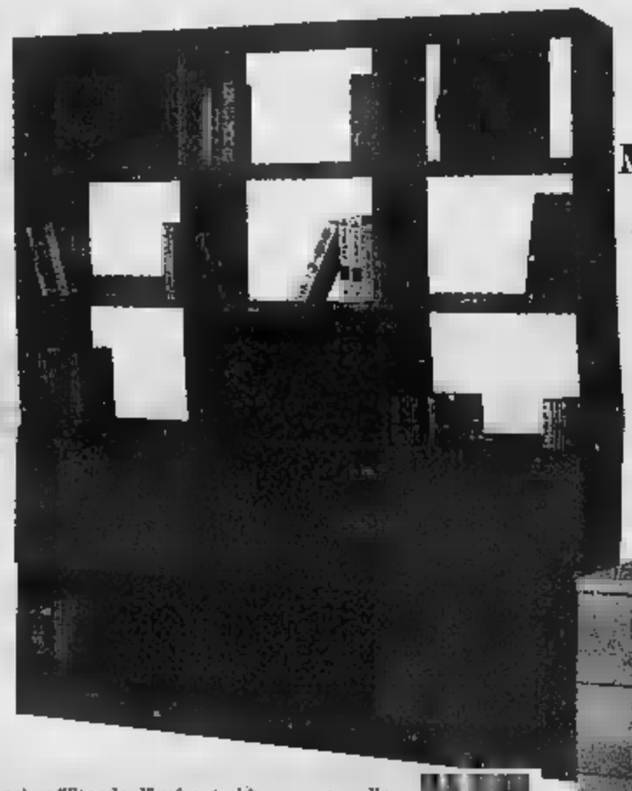

MAC&MAR

Libreria soggiorno "Davide", colore noce
lire **279.000**

Cassettiera con ruote, cm. 45 x 46 x h. 78, colori: bianca, acero, noce
lire **127.000**

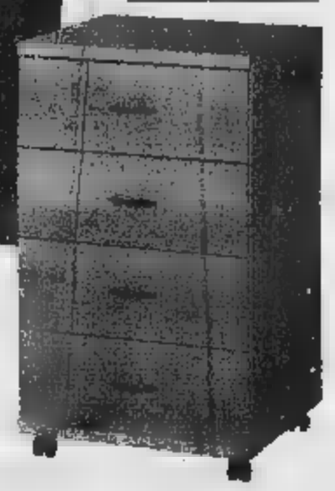

Libreria "Birillo"
cm. 38 x 87
altezza da 156 a 161 cm.
colori: bianco, noce, [redacted] giallo, verde, faggio
lire [redacted]

Scaffali, librerie, componenti d'arredo

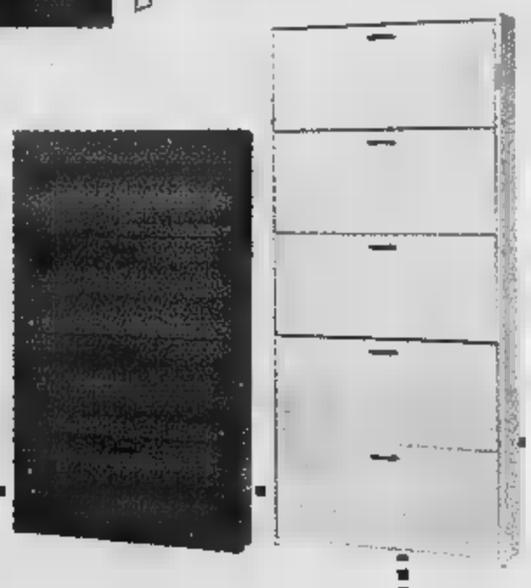

Scarpiera "Standard" a 4 ante, bianca, noce	lire	[redacted]
Scarpiera "Standard" a 5 ante, bianca, noce	lire	[redacted]
Scarpiera doppia "Lusso" a 3 ante in pero	lire	[redacted]
Scarpiera doppia "Lusso" a 4 ante in pero	lire	[redacted]
Scarpiera "Lusso" a 3 ante in pero	lire	[redacted]
Scarpiera "Lusso" a 4 ante in pero	lire	**132.000**

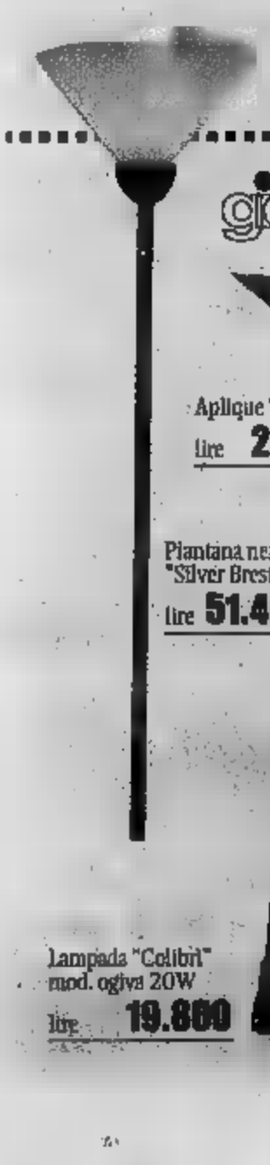

gielle lampadari

Sospensione "Brest"
ø [redacted]. 30
lire [redacted]

Aplique "Ortisei" alabastro/legno
lire **17.800**

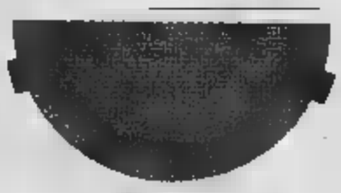

Aplique "Brest"
lire **20.800**

Plantana nera "Silver Brest"
lire **51.400**

Plafoniera "Ortisei" alabastro/legno
ø cm. 30
lire **21.[redacted]**

Plafoniera "Ortisei" alabastro/legno
ø cm. 40
lire **35.900**

Lampada "Colibrì" mod. ogiva 20W
lire **19.800**

Lampada in legno "Brest" con vetro
lire **21.800**

Mangiaumidità

UHU BISON

Mangiaumidità "40M"
lire [redacted]

Ricambio per deumidificatore, gr. 450
lire **2.500**

Sali [redacted] ricambio per mangiaumidità [redacted] barattolo convenienza da kg. 5
lire **21.900**

Sali di ricambio per mangiaumidità in barattolo convenienza da kg. 2,5
lire [redacted]

Studenti in festa al Celebrità, a tutto rock nei locali delle due province

Svampa, un «gufo» al Battisti

Novara, serata con il classico cabaret milanese

Appuntamento con Nanni Svampa, uno dei quattro indimenticabili «Gufi», ospite della serata dalle 22 al «Battisti Music Cafè», sotto l'hotel Victoria.

NOVARA. Andrea Trecate e gli «Easy Funk» sono ospiti della serata musicale live del «White Horse» al Torrion Quartara.

TRECATE. Tradizionale appuntamento con la festa delle scuole e degli studenti a Novara e province vicine alla discoteca «Celebrità». Ospiti, da Mtv, Marcello e da Radio deejay il vulcanico Giuseppe. Si balla su tre piste. Dalle 23.

FONTANETO D'AGOGNA. Scuola di danze latino-americane dalle 22 con i maestri Cantelli al «Phenomenon», lungo la statale del Lago d'Orta.

Sarà la «Canistracci Oil» a animare la nottata live del «Crazy Bull Cafè». La band proporrà covers dal rock al blues.

LISA. Concertone rock al dhouse «Waco's», sul lungolago, dalle 22,30.

Appuntamento live dalle 22,30 al «Molly Malones» in compagnia delle covers proposte dalla big band «Big Bubble».

STRESA. A tutto rock «Cameriot Pub» con i «Money Talks», sul palco del locale di via De Vit dalle 22,30.

ORNAVASSO. Dalle il «Beba» apre le porte al Karaoke condotto da SuperVera.

Musica live dalle 22,30 al «Crossing Pub» la musica proposta dai «Fuori Fase».

MILANO. Zanchi, Galloni e Colombo, in arte la «Linea C», scatenato e virtuoso trio ai confini del jazz, dalle 22,30 alle «Scimmie».

A cura di MARCO PIATTI

Intramontabile ex «Gufo», Nanni Svampa è atteso questa sera al Battisti Café di corso della Vittoria Il locale novarese prosegue la carrellata di artisti di successo che ha portato nel capoluogo tanti volti noti e giovani emergenti

Casalbeltrame

Musica e artisti tra le risaie

CASALBELTRAME. Birreria, ristorante, piano bar, area per sportivi sfegatati: tante opportunità, da mattino all'alba, offerte da «Ares», il nuovo locale di Casalbeltrame, tra le risaie dell'Est Sesia. Ha inaugurato gli spettacoli con il cabaret, concede spazio alla musica dal vivo e al piano bar. «Ares» si trova in via Bermani 12, al centro sportivo adiacente il palazzetto dello sport. Il programma di questa settimana prevede una festa rock venerdì, al sabato piano bar con Gerardo Santoro, musicista di Borgomanero. Nell'area sportiva si può assistere agli eventi trasmessi da «Stream». Il 31 luci accese sulla grande festa di San Silvestro. Da gennaio la nuova programmazione porterà tanti artisti.

[c. m.]

Novara, passaggio televisivo per l'ultimo show Medrano

Attori e coro di voci bianche girano lo spot con Miriana

NOVARA

Il pubblico protagonista sulle reti Mediaset, con il Medrano. I piccoli del Coro di Voci Bianche, diretto da Paolo Beretta, sono protagonisti anche dello spot che il circo ha realizzato per le reti. La presenza della troupe a Novara è conclusa lunedì con la registrazione per la trasmissione «Natale al circo»: andrà in onda su Rete4 il 28 dicembre alle 20,30. E la conduttrice della trasmissione Miriana Trevisan, lanciata dal Canale 5 come «Velina». E i giovanissimi cantori diretti dal maestro Paolo Beretta hanno avuto un'altra opportunità: diventare attori, Miriana, per gli spot che lanciano il circo Medrano. Il è stato registrato a Novara: l'ex «velina» è stata ospite del circo, (diretto oggi famiglia di Nevio Casartelli), e lo scorso fine settimana ha realizzato gli spot che andranno in onda già in questi giorni. Nel «promo» i 50 ragazzi il famoso scioglilingua «Supercalifragilistichespiralitoso», poi l'invito con Miriana ad assistere alla trasmissione. Lunedì, ultimo giorno di spettacoli per il circo Medrano, si è registrato tutto esaurito, con 2500 persone, ora attendono la sorpresa del passaggio televisivo. Il Coro di Voci Bianche di Paolo Beretta sta proponendo una serie di concerti che hanno portato i piccoli cantanti anche fuori provincia. In questi giorni uscirà anche il Cd che contiene canti e musiche proposte dal coro per il Natale. Conclude dicembre a Gattico, uno spettacolo condotto da Ciro Tortorella. [c. m.]

Le Voci Bianche di Paolo Beretta hanno girato lo spot con Miriana Trevisan

Novara, I concerti di questa sera e domani

Auguri in musica nelle parrocchiali

NOVARA

Auguri in nel capoluogo. Questa la manifestazione «tra la terra e il cielo» si trasforin nella Basilica di San Gaudenzio, dove è in calendario la «Misa dos Quilombos», che sarà eseguita tre gruppi: il «Coro Canto Sospeso», il «Coro Didone» ed il «Coro Bat Kol». A dirigere i tre gruppi sarà il maestro Martinho Lutero. La rassegna si conclude venerdì alle nella chiesa di Sant'Antonio, in corso Risorgimento. Qui verrà interpretata la «Misa flamenca», con Paco Pena e il «Coro Vagalume»; dirigerà il maestro Alfonso Caiani. Tutti i concerti sono ingresso gratuito; la direzione artistica della manifestazione è stata dal maestro Roberto Politi. Questa sera alle 21 musica classica anche nella chiesa della Bicocca, in occasione di un concerto organizzato dal quartiere. Di scena il dell'istituto musicale Brera di Novara, diretto dal maestro Francesco Iorio, la formazione porta alla Bicocca un ricco programma e natalizio, che parte da Vivaldi e comprende brani di Rossini, Saint-Saens, Gruber ed altri, confermando così la grande versatilità. Solisti: il soprano Carmen masdola, il tenore Mauro Porzio e il basso Amedeo Mossini. organo e piano Loredana Maresca. [c. m.]

Il maestro Francesco Iorio

Iniziativa a Borgo

American Gang un anno in posa a scopo benefico

BORGOMANERO. Solo top del e bellezze? La prova-calendario è aperta a tutti, anche agli amici del bar. E da questa sfida scherzosa, mentre le bellissime posano per le maggiori riviste, a Borgomanero è nata una gara di generosità, ispirata alla moda dei calendari. Il 2001 porta il marchio di un fotografo di Serravalle Sesia. «American Gang 2001» ritrae un gruppo di amici che si ritrovano al bar «Americano» di piazza Martiri. In coppia o singoli interpretano i mesi, proponendosi anche in veste scherzosa: ad esempio il «cestista» di metri altezza si è fatto ritrarre con l'amico più piccolo di mezzo metro.

Divertimento a scopo benefico: la consegna ad amici e simpatizzanti in cambio di un'offerta a favore di «Mamre», associazione che si occupa di giovani in difficoltà. Per ritirare copia del calendario ci si può rivolgere al bar Americano a Giuliano Testa tel.0322/845888. [c. m.]

Varallo Pombia, kermesse alla sala Tinaia

Dal «Popolo di ortiche» 2 giorni con «Cimena»

VARALLO POMBIA

Gli organizzatori del primo festival del «CiMena» di Varallo Pombia sottolineano che non si tratta di un errore tipografico: nella sala comunale della Tinaia dalle 21 di questa sera inizierà una kermesse che si ispira a tutto quanto a spettacolo e arte». L'idea è venuta al gruppo «Il popolo delle ortiche» un sodalizio coagulato la scorsa estate grazie all'entusiasmo legato all'autoproduzione del primo cortometraggio d'esordio dal titolo omonimo, ambientato in un paese abbandonato della Val Vigezzo. Durante la serata si potrà assistere all'inaugurazione di una mostra permanente di opere artistiche locali cui seguirà un'introduzione al cortometraggio. Al termine verrà proiettato il mediometraggio «Ipotesi Onirica», la più raffinata pellicola prodotta gruppo di attori dilettanti. In cinquanta minuti il regista Sandro Vanzan esprime con l'ausilio delle immagini alcuni pensieri sulle differenti religioni professate nel mondo: «Lo definisco un film "eretico" che però non intende offendere nessuno anzi pretende rispettare tutti - dice Vanzan, studente dell'Isef a Firenze l'hobby di imbracciare spesso la telecamera -. Contando su ventitre comparse, tanti quanti sono i componenti de "Il popolo delle ortiche", credo di essere riuscito a comunicare concetti avviso molto importanti». La prima serata festival concluderà l'esibizione live della band Lamiere contorte con un rinfresco. Il giorno successivo sempre alle 21 s'inizierà con un saggio di danza indiana curata dalla ballerina Monica Gallarate di Borgo Ticino per continuare con lo «Stock di sketch in break» proposto dal gruppo trale Ombra di Varallo Pombia in collaborazione con band Lamiere contorte. La seconda proiezione del mediometraggio «Ipotesi onirica» chiuderà la rassegna. [r. l.]

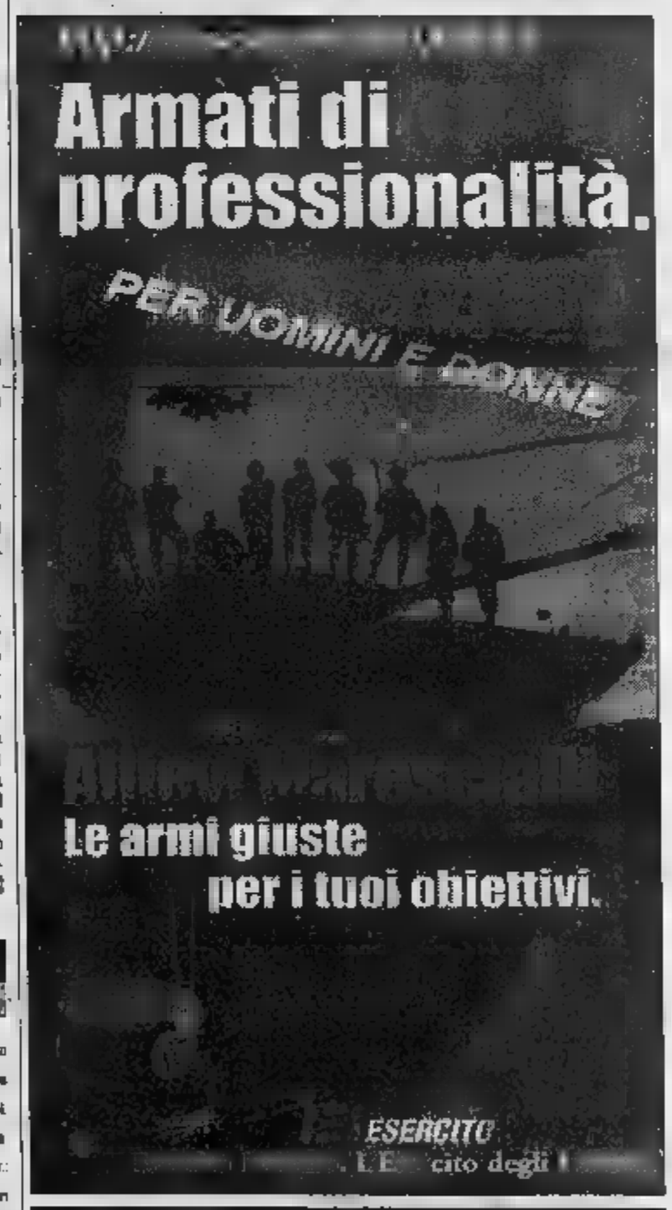

stasera

AL CINEMA

NOVARA

Tel

Chiedimi se felice. con Aldo Giovanni e Giacomo.
Or.: 20; 22,30. Fer., fest. e prefest.: L. 13.000, rid. 9000 (12/17 anni, L. 11.000, escluso sabato dopo le 21). sabati pom. fes. 9000. e priv. in orario di apertura cassa cinema.

ARALDO Tel 0321-474.626
Il cielo cade (Chiaromonti)
Or.: 21,15; Feriali, fest. e prefest.: L. 12.000; 8000. lun. fer. 8.000

FARAGGIANA Tel 0321 - 627.675.
CHIUSO PER LAVORI.

ELDORADO. Tel 0321 - 624.158.
bista. con Linda Blair min 14 anni). Or.: 20; 22,30. Feriali, festivi e prefestivi L. 13.000, rid. 9000 (8/17 anni L. 11.000, sabato dopo le 21); mart. feriale 9.000.

SACRO CUORE. Tel. 0381 - 46 54 84
OGGI RIPOSO.
Feriali, festivi e prefestivi: L. 12.000, rid. 10.000 Mart. feriali e non prefestivi unica L. 8.000

SANT'ANDREA
OGGI RIPOSO.
L. 10.000

SAN CARLO Inf. orario su tel. 0322 - 240.568, progr. su segr. telefonica. Prezzi ingresso cinema: L. 10.000, 6000

VARDONI.
OGGI RIPOSO.

MORGERO. Tel. 0322 - 82.151.
Il libro segreto delle streghe di Blair. Or.: 20,15; 22.15. Lire 11.000; 8000; lun. fer. 8000.

Tel. 0322 - 81.741.
felice Or.: 20,15; L. 11.000; rid fer. L. 8000)

2 Tel. 0322 - 81.741.
Autunno a New York. Or.: 20,15; 22.15 Lire 11.000; rid. 8000 (lun fer. L. 8000).

0322 - 81.741.
nuori, or.: 20,15 e **Mission to Lyra**, or.: 22,15. Biglietti cinema: Lire 11.000; rid. 8000 (lun. fer. L. 8000)

BALLARDINI. Tel. 0321 - 51.95.23.
ingresso L. 7.000/5000 e con

METROPOLIS MELTISALA. Tel. 0331 - 914.285 per informazioni e prenotazioni; venerdì 18,30-21,30 sabato/domenica 14,30-21,30

In New York. Or.: Lire 13.000; rid. 9000. Merc. sera e sab. pom. L. 9.000

saur. Or.: 20,30; 22.20. Lire 13.000; rid. Merc. sera e sab. pom. L. 9.000

blair witch project 2. Or.: 22,50. Lire 13.000; rid. 9000. Merc. sera e sab. pom L. 9.000.

La verità nascosta. Or.: 20,10; 22,40. Lire 13.000; rid. Merc. sera e sab. pom. L. 9.000

L'esorcista ma. anni). Or.: 20,10; Lire 13.000; rid. 9000. Merc. sera e sab. pom. L. 9.000

Chiedimi se sono felice Or.: 20,20; 22,30 Lire 13.000; rid. 9000. sera e sab. pom. L. 9.000

The Grinch, con Jim Carrey. Or.: 20,30; 22,50. Lire 13.000; rid. 9000. Merc. sera e sab. pom. L. 9.000

1, info. su 0324 - 240.853.
OGGI RIPOSO.

CORSO MULTISALA 2. Info. su segr. tel. 0324 - 240.853
OGGI RIPOSO

CINE 1 SALA 1, info. su segr. tel. 0324 - 242.046.
Chiedimi se sono felice, con Giovanni Giacomo.
Or.: 20,20; 22,30

CINE 1 SALA 2. Info. su segr. tel. 0324 - 242.046.
Dinosauri, di W. Disney.
Or.: 20,30; 22,30

CINETEATRO. 0321 - 91.163.

SOCIALE. Tel. 0323 - 61.459.
OGGI RIPOSO.

IL PELLICO. Info e prezzi spettacoli al numero di telefonica 0321 - 777.122.

SOCIALE (ISTIA). Info e prezzi s di segr. telefonica 0323 - 401.940.
Dinosauri, or.: 20,30 e **F.B.I. protezione testimoni**, or.: 22,30.
TIF info e prezzi su segr. tel. 0323 40.19.40.
Chiedimi se sono felice Or.: 20,30; 22,30.
SOCIALE (PALLANZA) SALA 1. Info. orari e prezzi spettacoli al numero di segr. tel. 0323 - 501.964.
OGGI RIPOSO.

SOCIALE (PALLANZA) SALA 2. Info. orari e prezzi spettacoli al numero di segr. tel. 0323 - 501.964.
OGGI RIPOSO.

nelle sale di

TORINO

ACCADEMIA piazza S. Giulia 2 (ex. tel. 011 Dancer in the dark. Or.: 19, 22.
ACTOR'S STUDIO via 77/b, tel. 218-5784. **Chiedimi se sono felice**. Or.: 15,30; 17,50; 20,10; 22,30.
AGNELLI 2000 corso Cesare 67, tel. **Charlie's Angels**. Or.: 16; 18,10; 20,20; 22,30.
AGNELLI 4000 corso Giulio Cesare 67, tel. 856 521. 15,30; 17,15; 19; 20,45; 22,30.
Vittorio Emanuele tel. 547.007. Sala 1: **Chiedimi se sono felice**. Or.: 15,30; 17,50; 20,10; Sala 2: **Autumn in New York**. Or.: 15,45; 18; 20,15; 22,30. Sala 3: **Gallina in fuga**. Or.: 14,30; 16,30; 18,30; 20,30; 22,30.
AIRESCHERMO corso Sommeiller 22, tel. 581.7190. Sala 1: Prossima apertura. Sala 2: Prossima apertura.
CAPITOL via San Dalmazzo 24, tel. 540.605. **Tinoni 2**. Or.: 15,20, 17,10, 19, 20,50; 22,40.
CENTRALE via C. Alberto 27, tel. 540.110. **Il sole negli occhi** ore 16,30 **Viale della speranza** ore 18,30. **Pane amore e fantasia** ore 20,30. **Anni facili** ore 22,30
32/a, tel. 436.07.23. **Bread and roses** Or.: 15,15; 17,30; 20,10; 22,30.
C. CHAPLIN 2 via Garibaldi 32/a, tel. 436.07.23. **L'erba di Grace**. Or.: 15; 18,55; 16,50; 20,45; 22,40.
CIAK corso G. Cesare 105, tel. 232.029. **L'esorcista**. Vist. min. 14. Or.: 15; 17,30; 20; 22,30.
DORA via Gramsci 9, tel. 542.422. **I fiumi di porpora**. Or.: 15,50; 18,05; 20,20; 22,35.
DUE GIARDINI - Sala Minigolf via Montebello 62, tel. 327.2214. **L'erba di** Or.: 18,30; 18,30; 20,30; 22,30
DUE GIARDINI - Sala Calcetto via Montebello 62, tel. 327.2214. **Bread and** Or.: 15,50; 18,05; 20,20; 22,35.
ELISEO GRANDE piazza Sabotino, 447.52.41 saur. Or.: 15,20; 16,50; 18,40; 20,10; 22,20.
ELISEO BLU piazza tel. 447.52.41. **BW2 - Il libro segreto** 15,20; 17,05; 18,50; 20,35;
piazza Sabotino, tel. 447.52.41. **La verità nascosta**. Or.: 15,10; 17,30; 20; 22,30.
EMPIRE piazza Vittorio Veneto 5, tel. 817.16.42. **Chiedi** Or.: 15,30; 17,50; 20,10; 22,30.
ESPERIA corso Monca 241, tel. 661.54.47. **Il partigiano Johnny**. Or.: 20; 22,30.
ERBA 2 corso Moncalieri 241, tel. 661.54.47. Vedi teatro.
ETOILE via B. Buozzi ang. via Roma, Trappole criminali Or.: 18; 18,10; 20,20; 22,30.
FUSIO via Po 30, tel. 817.33.23. **BW2 - Il libro segreto** Or.: 20,20; 22,30.
Trapani 57, tel. 385.2057. **Chiedimi se** Or.: 15; 17,30; 20; 22,30.
corso 4, tel. 521.4316. Chiuso per lavori.
GIOIA via Po 21, tel. 812.59.98. **I cento passi**. Or.: 15; 18,10; 20,20; 22,30.
S. Teresa 5, tel. 534.814. **Bebar re degli elefanti**. Or.: 15,30; 18,30. **Il pranzo di Natale**. Or.: 20,20; 22,30.
S. Federico, tel. 541.283. **La verità** 15,10; 17,40; 20,10; 22,40.
Montebello 8, tel. 817.1048. Chiuso per lavori.
MASSIMO DUE via Montebello 8, tel. 817.1048. Chiuso per lavori.
MAZZONI 1 via Pomba 7, tel. 812.41.73. **Charlie's Angels**. Or.: 15.05, 18.20, 20.25, 22.30.
MAZZONI 2 via Pomba 7, tel. 812.41.73. **Baise moi**. Vist. min. 18. Or.: 15.50, 17.35, 19.05; 20.50, 22.35.
OLIMPIA 1 via Arsenale 31, tel. 532.448. **L'esorcista**. Vist. min 14. Or.: 15; 17,30; 20; 22,30.
OLIMPIA 2 via Arsenale 31, tel. 532.448. **Il Grinch**. Or.: 15,45; 18, 20,15, 22,30.
REPOSI 1 via XX Settembre 15, tel. 531.400. **Gallina in fuga**. Or.: 14,50; 16,45; 18,40; 20,35; 22,30
REPOSI 2 via XX Settembre 15, tel. 531.400. **Autumn in New York**. Or.: 15,45; 18; 20,15; 22,30.
REPOSI 3 via XX Settembre 15, tel. 531.400. **Chiedimi se sono felice**. Or.: 15,30; 17,50; 20,10, 22,30.
REPOSI 4 via XX Settembre 15, tel. 531.400. **The whole Nine yards**. Film in lingua originale. Or.: 15,45; 18; 20,15, 22,30.
REPOSI 5 via XX Settembre 15, tel. 531.400. **Il Grinch**. Or.: 15,45; 18, 20,15; 22,30.
ROMANO Galleria Subalpina, tel. 562.01.45. **Criminali da strapazzo**. Or.: 16, 18,10; 20,20; 22,30.
STUDIO RITZ via Acqui 2, tel. 819.01.50. **Gallina in fuga**. Or.: 15; 16,50, 18,40, 20,30; 22,30.
VALENTINO 1 Teatro Nuovo c. M. d'Azeglio 17, tel. 650.02.00. **Scary movie** Vist. min. 14. Or.: 20,30; 22,30
VALENTINO 2 Teatro Nuovo c. M. d'Azeglio 17, tel. 650.02.00. **I fiumi di porpora**. Or.: 20,30; 22,35.
VITTORIA via Roma 336, tel. 5621789. **Dinosauri**. Or.: 15,15; 17,05; 18,55; 20,45; 22,35.
TEATRO REGIO. Ore 20.30 **Il barbiere di Siviglia** di G. Rossini. C. Rovaris direttore. Regia di F. Orchestra e Coro del Teatro Regio. Con F. Vassallo, L. Polverelli, A. Siragusa. Durata 3 h. Almeno 30 ingressi a L. 25.000 dalle 19,30. Biglietteria (ore 10,30-18 e 19,30-20,30) Tel 011.8815 241/242.
PICCOLO REGIO G. PUCCINI. Ore 21 Antologia polifonica a parti reali: concerto con il Coro La Bottega Musicale di San Raffaele Cimena diretto da Giovanni Bucci. Musiche di Schumann, De Sola, Gallus, Kodaly Arbos. Du Victoria, Morales. Ingresso libero. Info: Associazione Amici del Teatro Regio Tel. 011 8178108.
AUDITORIUM RAI/ALBERT ARENA Ore 20.30 turno rosso. Orchestra Sinfonica Nazionale della Rai. 11° Stagione Sinfonica 2000-2001. David Lloyd-Jones Teresa Kronholz, Jeanne Piland soprani contralto. Thomas Summerhays tenore. Dennis Johanson basso. Allestito Chorus. Filippo Maria Bressan, maestro del coro. Musiche di Charpentier, Bach, Poulenc. L. 50.000, ingr. L. 35.000, rid. - gov. 15.000 ini, tel. 011 8104653-8104961.
AUDITORIUM RAI Orchestra Sinfonica Nazionale Rai. Biglietteria presso il Palazzo della Radio, via Verdi 31, dal martedì al venerdì ore 10-14. Per inf. tel. 011 810 46 53/810 46 61.
CONSERVATORIO «G. VERDI» - piazza Bodoni. Ore 21 Città di Torino - Corpo di Polizia Municipale. Banda Musicale del Corpo di Polizia Municipale. Flavio Bar direttore. Coro lirico «G. Puccini» della Città di Venaria. Insieme vocale «Il sogno di Phillis». Musiche di Bar, Hadjemann, Strauss, Prado-Baca, Santana-Kreiter, Ricciardi, Bach, Wall-Wesley. Inf. 011 4426448.

RTL TORINO
è la voce che ogni giorno ti racconta quello che accade nella tua regione. Notizie, sport, eventi, manifestazioni, mostre, mercatini ... insomma tutto quello che può di tuo interesse lo trovi su RTL TORINO!
Tel. 011 6524511
Fax 011 6524539
RTL TORINO
CHE TI ASCOLTA
NOVARA e PROVINCIA
FM 94.500

Alle 15 il ricevimento a palazzo Tornielli poi la festa in piazza Martiri

Borgo premia il tricolore Longhi

Con il campione di rally ci sarà la sua auto

BORGOMANERO

Una città festeggia il campione. Natale all'insegna del rally, con l'amministrazione comunale e la Pro Loco che sabato pomeriggio premieranno Piero Longhi, recentissimo vincitore del campionato italiano rally.

«Ma non sarà una premiazione tutte le altre, fra autorità e premiato - dice Piero Moro, che ha avuto l'idea della manifestazione - perchè vogliamo che tutta la sia coinvolta in questa festa».

15, dare un crisma di ufficialità, ci sarà il ricevimento a Palazzo Tornielli il sindaco e giunta, che conferiranno una targa al campione, subito dopo la festa si trasferirà sotto, Martiri.

Chiusa al traffico, la piazza verrà trasformata in un enorme palcoscenico per ospitare Piero Longhi e strepitosa automobile, la Toyota Corolla con cui ha collezionato, solo quest'anno ben sei successi nei rally più importanti della stagione: il Ciocco, il rally di San Marino, di San Martino di Castrozza, il rally della Targa Florio, il rally Alpi Orientali ed il rally di Messina.

«Un atleta così - racconta l'assessore sport Enzo Bobice - andava premiato perchè ha dato lustro alla città». Sabato ci saranno, insieme a Longhi, Lucio Baggio, che riceverà il premio del Comune, e poi tutti i campioni delle quattro ruote della zona, a cominciare da Uzzeni e Carlo Zucchetti. «Per Longhi - dice Bobice - ci saranno tanti riconoscimenti ufficiali, ma io ho voluto fargli un pensierino scherzoso, vista l'amicizia che ci lega; dal momento che è così bravo a guidare le quattro ruote, gli daremo un monopattino». [m.gio.]

Chiusa al traffico, piazza Martiri sarà trasformata in un enorme palcoscenico per ospitare Piero Longhi e la sua strepitosa automobile la «Toyota Corolla» (nella foto) quale ha collezionato solamente quest'anno ben sei successi nei rally più importanti della stagione

Premiati gli atleti che hanno conquistato 66 medaglie

Canottieri Pallanza archivia annata davvero strepitosa

VERBANIA

Venti regate per un totale 151 vogatori-gara, con la conquista di 32 medaglie d'oro, 17 d'argento altrettante di bronzo. Un passo avanti nelle classifiche nazionali redatte dalla Federazione, con il 65° posto su 280 società italiane. Sono cifre che riassumono l'ultima stagione della Società Canottieri Pallanza, archiviata piena soddisfazione da dirigenti atleti come si è constato durante la festa sociale e le premiazioni al ristorante «Il Monte- alla presenza di autorità cittadine, rappresentanti della federazione familiari. Il presidente Angelo Petoletti ha rivolto un al predecessore Paolo Zocchi, scomparso marzo, ricordando l'opera fondamentale per il rilancio del canottaggio in città. Petoletti ha ringraziato tutti coloro che collaborano a vario titolo all'attività svolta, alle one- trasferte e alle iniziative promosse dalla società. Gli atleti gialloblu stati premiati per l'attività agonistica del 2000. Per il settore giovanile, Allievi e Cadetti, la medaglia d'oro per il primo posto nella speciale classifi- interna a punti toccata Andrea Cristina. Nella categoria Ragazzi, medaglia d'oro in campo femminile a Carola Tamboloni e premio a Elisa Pedretti, in campo maschile medaglia d'oro Daniele Giacomello e premi a Carlo Galli, Marco Tigano, Luca Uliana. Tra gli Juniores, medaglie d'oro a Laura Bavagnoli e Mattia Tacchini. Premi speciali per i piazzamenti di prestigio ottenuti in manifestazioni di livello nazionale stati assegnati a Carola Tamboloni, Elisa Pedretti, Daniele Giacomello. Infine un riconoscimento speciale stato attribuito all'allenatore Mauro Petoletti e alla segretaria Maria Rosa Ribola. [s.ron.]

Gli atleti verbanesi nella stagione conclusa hanno conquistato tante medaglie

ECCELLENZA

Girone straordinario: dieci vittorie un pareggio nelle ultime undici partite

Castellettese, marcia inarrestabile

E' campione d'inverno con un turno d'anticipo

NOVARA

Una spedita e inarrestabile quella della Castellettese che, con turno di anticipo, ha conquistato il titolo di campione d'inverno nel campionato di Eccellenza. Titolo platonico «fiore all'occhiello» un girone straordinario. E pensare che dopo le prime tre partite la squadra aveva 3 punti. Dalla quarta giornata è iniziata una serie di risultati: 10 vittorie ed un pareggio a reti inviolate contro la Cossatese. Quella Cossatese che, data alla vigilia come la vera favorita, ha invece accusato diverse battute a vuoto, fino all'ultima «frittata» prenatalizia: al «Lamarmora» di Biella, dopo aver chiuso primo tempo in vantaggio di due reti, Varalpombiese che ha così scavalcato la stessa Cossatese, portandosi al secondo posto. Sembrava dovessero farla padrone le torinesi (Settimo, Lascaris, Rivarolese) invece due novaresi ai primi due posti. Ancora sconfitte Sunese e Oleggio. prima perso a Castelletto. L'Oleggio ha pagato Settimo la rabbiosa reazione della squadra di Davin. E' invece tornato al sso il Cerano di Pusineri mettendo sotto i «cervotti» del Venaria grazie ad rigore di Sarti e ad conclusione di Pizzamiglio che ha messo in ginocchio la difesa ospite. L'ultimo atto sabato, poi tre settimane di stop. [s. bott.]

NUOTO

Risultati positivi alla piscina olimpica di Milano

Un buon inizio di stagione per i nuotatori verbanesi

VERBANIA

E' partita alla grande la stagione agonistica dei nuotatori della Cover-Vco. Sono stati tra i protagonisti di due riunioni alla piscina «D.Samuele» di via Mecenate Milano. Nella prima, alla ribalta i giovanissimi che hanno ottenuto tempi di primordine molti si già qualificati per i campionati regionali. Di grande rilievo le prove di Simone Nicastri, Roberta Bartolucci, Francesca Zonca, Giorgia Bindella, Elisabetta Trincherini, Enrico Scarini, Marta Tacchini, Elisa Lomazzi, e Davide Pisano. In evidenza, pure, al loro esordio, Marchisiotti, Oldani, Garzoli, Menzaghi, Fontana, Facciotto, Lomazzi, Mazzucco, Mazza, Ferraina, Giacoletti, Ruffini, Mele De Piccoli. «I buoni risultati - dice l'allenatore Paolo Sartori - si spiegano anche con l'inclusione dei nostri atleti nel Comitato regionale lombardo. Con le gare a Milano i nostri nuotatori guadagnano in freschezza: le trasferte sono massacranti. I risultati lo dimostrano». Piazzamenti prestigio anche nella seconda riunione, nel trofeo Romano Betti. Nella piscina olimpica milanese 10° e 6° posto per Massimiliano Morniroli e Silvia Pagliarini nel delfino. Paola Balordi ha ottenuto la quinta posizione nel dorso. [f.ru.]

ABBIGLIAMENTO UOMO

Aldo D'Ambrosio & Figli

Produzione Propria e Vendita Diretta

Giacche - Abiti in genere da cerimonia - Taglie Forti - Capi su Misura

Realizzati con cura sartoriale, utilizzando i migliori tessuti italiani (Biellesi) ed inglesi

Tessuti (Campore - Comero - T. Togna - V. Barberis - Lanerossi etc.) Tessuti Inglesi (Edwin Woodhouse)

A PREZZI DI FABBRICA Alcuni esempi:

Abito 3 Bottoni 100% lana "COMERO"	£. 349.000
Abito 3 Bottoni 100% lana "V. Barberis Canonico"	£. 449.000
Giacche 3 Bottoni "Tessuti Biellesi"	da £. 249.000
Pantaloni 100% lana "Tessuti Biellesi"	da £. 89.900
Pantalone velluto a coste	£. 69.000
Cappotti misto Cashmere	da £. 339.000
Giacconi lana	da £. 219.000
Giubbotti	da £. 179.000

OMAGGIO SULL'ACQUISTO DI: * un ABITO TRE BOTTONI avrai una CAMICIA 100% COTONE (Villalta o D'Ambrosio) * una GIACCA TRE BOTTONI avrai una CRAVATTA 100% SETA

Maglieria (Bramante - F. Calamai - Rodrigo - D'Ambrosio) • Camiceria (Rodrigo - D'Ambrosio - Villalta - S. Conti)

FINANZIAMENTI A TASSO ZERO

Aperto da Lunedì a
9.15 - 12.30 / 15.30 - 19.30
Tel. 0321 960096

OLEGGIO S.S. Novara - Arona Km 17,600
Circonvallazione Oleggio di Centro Carni

CHIUSO DAL 21 DICEMBRE AL 3 GENNAIO

Ce l'hanno tutti (o quasi).

Milioni di persone lo utilizzano ogni giorno per mangiare dove vogliono.

Chiedi anche Ticket Restaurant perché:

- non soggetto a oneri fiscali previdenziali
- non necessita investimenti
- studia soluzioni su misura per ogni azienda
- gratifica il personale con agevolazioni sconti

in più:

- **Sono previste condizioni privilegiate per le industriali di Novara.**

Ticket Restaurant.
Il valore del servizio

800-834039
www.TicketRestaurant.it

www.berluchi.it

BERLUCCHI
Sempre

PROFUMERIE

MODUS

ALBA
MODUS
Via V. Emanuele 23

ALBA
DECA - MODUS
Via T. Calissano

ALBA
DECA - MODUS
P.zza Savona 7

ALBA
Corso Piave 16/D

AOSTA
VEGLIO - MODUS
Via Gramsci

CUNEO
Via Marconi 19

CUNEO
Via XX Settembre 10

CUNEO
Via XX Settembre 43

CUNEO
Galleria Ipercoop

FOSSANO
Via Roma 154

SALUZZO
C.so Piemonte 54

SAVIGLIANO
Via Savio 13

APPUNTAMENTI PER UN ANNO | IL PROGRAMMA DEL 2001

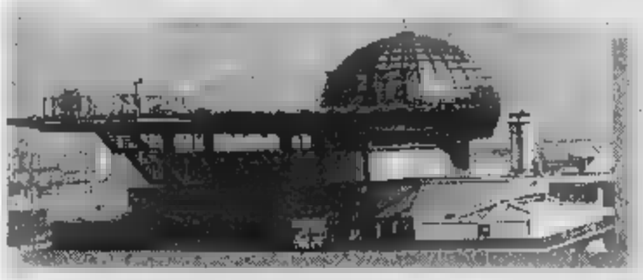

IL [illegible]

Otto «new entry» 2001: Italia lavora (Salone delle professioni), 23-26 febbraio; Autoleather (rassegna di pelli, sintetici tessuti per interni d'auto), 28 marzo-1 aprile; Travel Trade Italia (prodotti per turismo), 9-11 aprile; Jetop (incontri fra aziende e neolaureati), 1-2 giugno; Proseg Italia (Salone per gestione servizi generali), 12-14 settembre; Salone dell'arte dolciaria e del cioccolato, 20-23 ottobre; 2000 Parchi, 1-4 novembre; Salone del vino, 15-18 novembre. Top secret le tre manifestazioni in corso di definizione: riguarderà l'«e-commerce», un'altra i videogiochi. Fra i cavalli di battaglia, volta, la Fiera del libro (17-21 maggio) e Restructura (29 novembre-2 dicembre).

Fiere, il Lingotto reclama più spazi

Appello del presidente Alfredo Cazzola «Senza investimenti primato a rischio»

Mondo

Più manifestazioni, più espositori e più visitatori a fronte una superficie che ormai fatica a tenere il passo crescita oltre le aspettative. Il Lingotto Fiere è a corto di spazio - ha annunciato ieri Alfredo Cazzola, il presidente, durante la presentazione del calendario 2001 - e lo sarà sempre più nei prossimi anni: i circa 75 mila metri quadri di superficie allestibile stridono con la disponibilità della concorrenza (dai 130 mila di Bologna ai 100 mila di Verona) e con lo sviluppo registrato nell'ultimo triennio: se il numero delle manifestazioni è salito dalle 13 del '99 alle 23 del prossimo anno (+76,9%), espositori passati da 3.475 ('99) a 3.666 del Duemila (+5,5%). Bilancio positivo che sul fronte dei visitatori: 609 mila e 700 nel '99, oltre un milione quest'anno.

qui l'appello di Cazzola, preoccupato che l'ottima salute della società possa risentire di un «corpo» sempre più inadeguato. «L'ampliamento del quartiere fieristico è ormai necessità indifferibile - ha spiegato il presidente -, a medio termine ci servono almeno altri 45-50 mila metri quadri di spazio». La soluzione - già individuata e oggetto di trattativa con le istituzioni cittadine - consiste nell'utilizzo del grande contenitore da realizzare nei prossimi anni vicino al centro fieristico: una pista indoor di pattinaggio sul ghiaccio ad uso olimpico da 40 mila metri quadri, sfruttata prima e dopo l'appuntamento del 2006 da Lingotto Fiere. Come si diceva, il dialogo è già avviato. «Siamo disponibili ad un ampio coinvolgimento sin dalla fase realizzativa, per quanto questa finanziata con denaro pubblico, ma anche all'affitto o persino all'acquisto della struttura», dichiara Cazzola. Tutte le porte sono aperte, insomma, pur di poter contare su una valvola di sfogo per i prossimi anni. Questione fondamentale, considerato il sempre più ricco «carnet» di manifestazioni e il confronto città che - al contrario di Torino, «non abituata allo sviluppo fieristico se non quello legato al settore auto» - vantano una consolidata tradizione nel pianeta-fiere. Paradossalmente, proprio quello delle quattro ruote è uno dei fronti che risentono maggiormente della carenza di spazio espositivo: il Salone parigino o il Motorshow di Bologna - ricorda Cazzola - offrono superficie doppia rispetto a quella torinese. In queste condizioni, come rispondere alle esigenze delle aziende automobilistiche, ciascuna delle quali si candida mediamente a 2 mila metri quadri di superficie espositiva?

Il presidente di Lingotto fiere Cazzola alla presentazione del calendario delle attività del 2001

Più spazio, quindi. Ma anche collegamenti potenziati: il discorso riguarda tanto la metropolitana quanto le infrastrutture stradali e ferroviarie. La posta in palio è una quelle che Torino non può lasciarsi sfuggire: diventare un centro fieristico d'eccellenza, affiancando e possibilmente scalzando le affollate regine del settore. In questo senso il primo paletto è rappresentato dal «Salone del vino» organizzato al Lingotto Fiere dal 15 al 18 novembre (riservato agli operatori del settore), destinato a concorrere con il «Vinitaly» veronese: una scommessa calibrata sulla tradizione vinicola piemontese, tale da ottenere sin fin dalla prima edizione l'adesione di numerosi produttori.

Neanche l'intervento della polizia sblocca la situazione. «Quei soldi ci appartengono, devono pagare»

Incassare un assegno? Più difficile di una rapina

La Popolare di Novara respinge una coppia: temiamo le truffe

Ludovico Poletto

Immaginatevi ragazzone grande e grosso, con i capelli lunghi, giubbottino e jeans sdruciti. Pensatelo la sua compagna nella hall della sede centrale di una grande banca, tutta marmi e cristalli, che urla e sbraita perchè vogliono pagargli l'assegno che stringe tra le mani. Che pensereste se foste clienti in coda ad sportello? Certamente qualcosa di poco piacevole, nei suoi confronti e in quelli della ragazza che lo accompagna.

Attenti, però. Questo signore - che esiste davvero e si chiama Davide Nicolotti - ha la fedina penale immacolata, un lavoro ed è parente di poliziotti. Dall'inizio della settimana, Nicolotti e signora - al secolo Concetta Liberti - stanno cercando di trasformare in contanti un assegno di 4 milioni e mila che l'assicurazione, la Sai, ha messo il nome della compagnia per risarcirla di un incidente. Cercano, perchè fino oggi non ci sono ancora riusciti. Motivo? Alla Banca Popolare di Novara, sede di piazza San Carlo, dicono che sono certi della loro identità. «E in giro ci tanti truffatori...». Eppure loro hanno fatto vedere i documenti, forse un po' maltrattati ma considerati validi a tutti gli effetti, sono tornati per tre giorni di seguito in quell'istituto di credito. E ogni volta hanno parlato con direttore, con il vice e con i cassieri. Alla fine, è comprensibile, Davide Nicolotti si infuriato, ha urlato, minacciato, fatto tanto chiasso che è arrivata pure una volante della polizia. L'assegno, però, non gli è stato cambiato e di quei 4 milioni e rotti che avrebbe dovuto mettersi in tasca non ha visto neppure una lira.

«E' vergogna» urla adesso lui. «Che figura davanti a tutta quella gente; ci sentiamo trattati come dei ladri» spiega lei. «Non possiamo fare altrimenti» sentenzia il direttore della sede Bpn, Silvano Ercole. «Temiamo le truffe».

Ma andiamo con ordine. La storia inizia lunedì. Davide e Concetta vanno a ritirare quietanza e cheque dall'avvocato dell'assicurazione: c'era un contenzioso per sinistro e, alla fine, gli ragione. Dallo studio del legale corsi primo sportello della Popolare di Novara (che lo aveva emesso) per incassarlo. «Non abbiamo conto di corrente, non possiamo versarlo. E poi ci servivano i contanti: è quasi Natale, volevamo comperare dei regali...» raccontano. Alla prima filiale Bpn nella quale sono entrati gli impiegati, gentili fermi, hanno spiegato che loro non potevano accontentarli: «Andate alla sede centrale, provvederanno loro. Non abbiatene a male, è la prassi».

«Il direttore s'è accontentato della carta d'identità che quei due hanno mostrato agli impiegati «Oggi come oggi è un gioco da ragazzi trovare un falso documento a Porta Palazzo»

Da quel momento è stato un calvario. Martedì è anche arrivata la polizia che ha controllato i documenti e ha detto che erano validi. Lui ha litigato con direttore, vice, mandato a quel paese l'addetto alla sicurezza. «I soldi ce li devono dare e basta. E' tutto regola, per quale ragione li devono far penare così? me lo devono spiegare. E in modo convincente».

Silvano Ercole e il suo vice, Capitini, ritengono di avere ragione. «Se lei può garantire per loro faccia e io lo paghiamo...». Lo dice davanti ai poliziotti. E poi spiega che in giro ci sono tanti truffatori: «Guardi, l'altra settimana ho pagato un assegno di 860 mila ad uno che andava in giro con carta d'identità falsa. Il responsabile sono io. E adesso io voglio maggiori sicurezze». La carta d'identità? «Ha visto com'era conciata?» Ha ragione, ma la polizia dice che è valida! «Garantisce lei?» «Lo - spiega ancora il direttore - è facile recuperare una carta d'identità a Porta Palazzo? Costa mila lire». E poi c'è il problema raggiri continui. In banca mostrano copie di documenti false, di assegni incassati illegittimamente. «Quello assegno lo pagheremo, ma la Sai deve emetterne altro nel quale non può falsificato il nome». Davide e Concetta sono tornati in assicurazione. Oggi, forse, avranno finalmente i loro 4 milioni.

Davide Nicolotti e Concetta Liberti l'assegno contestato

Le banche: una tutela per i clienti

«Al cassiere il compito di valutare caso per caso»

Ha ragione la popolare di Novara, o il signore che sbraita allo sportello svantolando l'assegno? Come si comporterebbero, in analogo, gli altri istituti di credito? E che cosa prevede la legge? I maggiori gruppi bancari del Paese rispondono, a questa domanda, in modo univoco: non conoscono, né giudicano, questo singolo caso, ma sottolineano alcuni punti fermi. La banca che emette titolo di credito il dovere di corrispondere i quattrini a chi ne il diritto, mentre il beneficiario ha quello di farsi identificare con sì . Ma attenzione: esibire la carta d'identità può essere sufficiente. Anzi. In alcuni casi, specialmente se l'importo non è piccolo, le banche hanno il dovere di accontentarsi di questo documento. Hanno l'obbligo di chiedere più.

Sergio Bianconi è il segretario tecnico dell'Ombudsman, organismo (che ha sede in via delle Botteghe Oscure 46 a Roma) creato dall'Abi per dirimere le controversie tra consumatori e istituti bancari di valore inferiore ai 10 milioni. Spiega che «La Corte di Cassazione s'è pronunciata più volte, condannando le banche che non sono state diligenti nell'identificare chi si è presentato allo sportello, essere correntista, per incassare un assegno». Che s'intende per «diligenti?» «Bisogna garantire la massima tutela sia della persona dai cui risparmi vengono prelevati i quattrini, sia di quella che è legittimata a riceverli». Visto che non è così difficile munirsi di un documento falso, la Cassazione ha giudicato "diligente", ad esempio, chi, per cifre superiori ai due milioni, ha domandato almeno due documenti, o ha chiesto addirittura l'intervento di notaio. Ma è la banca a decidere il tipo di identificazione che reputa opportuna, per . Chi ha nulla da nascondere, del resto, dovrebbe temere di fornire altri elementi, oltre alla carta d'identità.

Può non essere sufficiente neppure l'autentica della firma all'anagrafe: in città è successo più volte che, per incassare assegni rubati o scoperti, qualcuno abbia presentato falsi certificati di questa o quella Circoscrizione. «Si tratta di casi rarissimi - spiegano al SanPaolo -: tutti, ormai, hanno un conto corrente presso il quale farsi accreditare gli assegni. Se così è, abbiamo il dovere di raggiungere la dell'identità di chi si presenta allo sportello, a beneficio di chi ha realmente diritto di avere i soldi, e di chi s'aspetta che non gli vengano prelevati per errore». «La prudenza non è mai troppa - aggiungono alla Crt -. Purtroppo è frequente la contraffazione degli assegni, anche il laser, e dei documenti, e la legge ci invita alla massima attenzione». E un portavoce della Comit: «Abbiamo l'obbligo di respingere chi titolo di credito, ma anche di tutelare il vero beneficiario. Non c'è un comportamento standard: professionalità e l'esperienza dei cassieri consentono di valutare, caso per caso, di quali garanzie ci si debba accontentare». (g.fav.)

LA RUBRICA SAPER SPENDERE È RINVIATA PER ASSOLUTA MANCANZA SPAZIO

GIOVEDI' 21 DICEMBRE 2000 DALLE ORE 14,30
ALL'IPPODROMO DI VINOVO
CORSE DI TROTTO
PREMIO RUSSIA
18,30 - n. 1.600 - 10ª Corsa - Euro 22.724,10 - Corsa Tris
SARÀ DI DELLA TRIS?

1 ANGELOD	B. Gocciadoro	12 ALEGRI	A. Ravaspino
2 ANNIE DX	G. Fulci	13 ZERO DILAI	D. Nobili
3 ABBY LINE	M. Damuru	14	W. Logorio
4	M. Smorgon	ZARAMBO	E.
5 AGRO DOLCE	M. Giordani	16 ASTRA DI MAR	M. Lovera
6 A MAGIC WISE	G. Scherillo	17 ZATOPEK BIP	B. Guzzinati
7 ZINGARDA	A. Sanesi	ZODIACO D'ALFA	F. Pozzi
8	L. Scalella	19	F. Di Rienzo
9 ARTIGLIO DI CARLA	P. D'Angelo	ZULIANOFF	A. Pollini
	E. Colombino	21	M. Castaldo
11	R. Ciaro		

Il nostro tecnico consiglia: 21 - 16 -
Prossima riunione di martedì 26 dicembre
INGRESSO GRATUITO - PER INFORMAZIONI TEL. 011.962.39.05
IPPODROMI DI TORINO - TANG. SUD USCITA DEBOUCHÉ

FUNERALE CLASSICO
a 2 milioni 500 mila
L'impresa "Il Giubileo" offre dal funerale classico a 2.500.000 lire al funerale di lusso a lire 3.900.000. I prezzi comprendono: tutte le pratiche (Chiesa, Comune, Cimitero), bara accessoriata, trasporto con autofunebre Mercedes (esclusi eventuali diritti comunali, necrofori).
Paga caro il Funerale solo chi non si informa!
C'è anche chi non si informa e così paga cinque, sei, addirittura otto milioni per un funerale. Sono invece molte le persone che, interpellando IL GIUBILEO, dichiarano: «Ho chiesto altri preventivi, mi sono sentito proporre cifre ingenti, molto superiori a quello che ho pagato a voi per avere lo stesso servizio»
Decesso in Ospedale: ecco cos'è successo.
«... Purtroppo ho accettato l'impresa funebre che mi hanno consigliato in Ospedale senza informarmi altrove: il risultato è che ho speso quasi il doppio per il funerale ...» (Dichiarazione di una Cliente).
La Federazione Imprese Funebri consiglia di «diffidare di chiunque, in ospedale, consiglia una impresa funebre». Solo alla fine si scopre quanto può risultare caro il funerale!
IL GIUBILEO
SERVIZI FUNEBRI DOMICILIARI ED OSPEDALIERI
in Torino
Tel. 011.663.30.05

CITTÀ DI TORINO
IL SINDACO
ai sensi dell'art. 50 comma Unica della sull degli
D.Lgs. 18 agosto 2000 n. 267, nel rispetto degli indirizzi deliberati dal Consiglio Comunale in data 4 ottobre 1993 (CO.RE.CO 3/11/1993 n. 12102/93/bis), dovrà prossimamente procedere alle nomine e designazioni nei seguenti enti:
- ENERGETICA S.P.A. - Membro nel Consiglio di Amministrazione e nel Collegio Revisori (Sindaco supplente);
- AZIENDA MUNICIPALE ACQUA - Membro nel Consiglio di Amministrazione (dimissionario).
- EDUCAT PROVVIDENZA - Membro nel Consiglio di Amministrazione (dimissionario).
Gli interessati potranno ritirare il modulo per la prescritta dichiarazione di disponibilità, unitamente all'elenco dei requisiti per la nomina stessa, o delle eventuali cause specifiche di incompatibilità, presso l'ufficio Nomine dalle ore 9 alle 16 di tutti i giorni feriali (sabato escluso).
Al nominando potrà essere richiesta audizione pubblica da parte della Conferenza dei Capi Gruppo. In base all'art. 45 comma 7 dello Statuto, i candidati, prima della nomina ed annualmente, saranno invitati a dichiarare le strutture associative alle quali aderiscono e dovranno comunque dichiarare, in tali occasioni, l'adesione a strutture associative aziende ed incarico.
Si invita a presentare o far pervenire le dichiarazioni di disponibilità dalle ore 9 alle ore 16 di ogni giorno feriale escluso il sabato, al Comune di Torino - Protocollo Generale - piazza Palazzo di Città 1 - 10122 Torino che non rilascerà ricevuta. Le dichiarazioni di disponibilità dovranno pervenire entro le ore 16 del 4 gennaio 2001. Le dichiarazioni pervenute successivamente potranno essere prese in considerazione nel caso in cui ciò sia compatibile con le singole scadenze ed i tempi tecnici di attivazione delle nomine.
Per informazioni tel. 011.4422382 - 4422925
Torino, 18/12/00
IL SINDACO
Valentino Castellani

WIND TurboWind

TELEFONOMANIA

WIND TurboWind

Via Mazzini 12 - COSSATO
TEL. 015 - 9842214

3 WIND RICARICABILI CON L.150.000 DI TRAFFICO A L. 99.000

ALCATEL
O. T. MAX

DUAL BAND
VIVAVOCE
OROLOGIO - SVEGLIA

+ CARTA WIND RICARICABILE
L. 50.000
DI TRAFFICO INCLUSO
+ CD MINA PER WIND

L. 199.000*

TRIUM
MARS

VIVAVOCE
INCORPORATO
WAP - VIBRACALL
TECNOLOGIA T9 - GIOCHI

+ CARTA WIND RICARICABILE
L. 50.000
DI TRAFFICO INCLUSO
+ CD MINA PER WIND

L. 289.000*

NOKIA
5210

DUAL BAND
SMS DISEGNI
COVER INTERC.
OROLOGIO SVEGLIA

+ CARTA WIND RICARICABILE
L. 50.000
DI TRAFFICO INCLUSO
+ CD MINA PER WIND

L. 319.000*

ERICSSON
T18

DUAL BAND
ATTIVAZIONE VOCALE
VIBRACALL

+ 2 CARTE WIND RICARICABILI
L. 50.000
DI TRAFFICO INCLUSO
+ CD MINA PER WIND

L. 349.000*

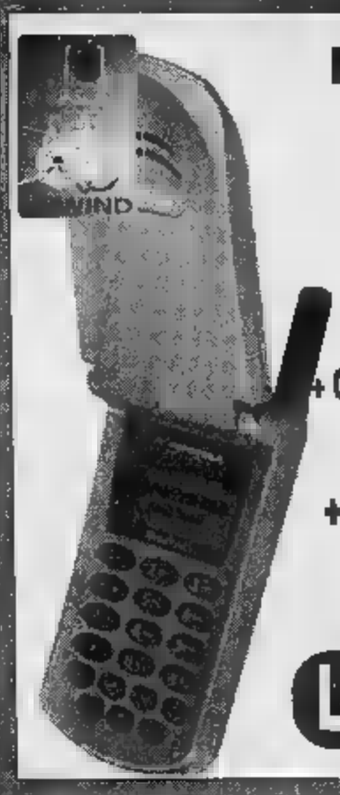

MOTOROLA
6088

DUAL BAND
ATTIVAZIONE VOCALE
BATTERIA LITIO

+ CARTA WIND RICARICABILE
L. 50.000
DI TRAFFICO INCLUSO
+ CD MINA PER WIND

L. 399.000*

NOKIA
3310

DUAL BAND
VIBRACALL
CHIAMATA VOCALE
COVER INTER.

+ CARTA WIND RICARICABILE
L. 50.000
DI TRAFFICO INCLUSO
+ CD MINA PER WIND

L. 439.000*

SIEMENS
M55

WAP
VIBRACALL
BATTERIA
TECNOLOGIA T9

+ 2 CARTE WIND RICARICABILI
L. 50.000
DI TRAFFICO INCLUSO
+ CD MINA PER WIND

L. 449.000*

ERICSSON T28

DUAL BAND
ATTIVAZIONE VOCALE
VIBRACALL
BATTERIA LITIO
MODEM INTEGRATO

+ CARTA WIND RICARICABILE
L. 50.000
DI TRAFFICO INCLUSO
+ CD MINA PER WIND

L. 449.000*

NOKIA
8210

DUAL BAND
ATTIVAZIONE VOCALE
VIBRACALL
BATTERIA LITIO
MODEM INTEGRATO

+ CARTA WIND RICARICABILE
L. 50.000
DI TRAFFICO INCLUSO
+ CD MINA PER WIND

L. 729.000*

CON CARTA WIND ABBINATA

ZANTE VIAGGI
di Hobby One srl
30 e 31/01 AOSTA Fiera di Sant'Orso
6/1 BERGAMO Teatro Donizetti "7 spose per 7 fratelli"
10 e 11/02 MARSIGLIA Sagra dei Ricci di Mare
VIGLIANO B.SE (BI) - Via Milano, 241 - Tel. 015513441 - Fax 015513443
GAGLIANICO (BI) - Via A. Gramsci, 54 - Tel. 0152544515 - Fax 0152544514

LA STAMPA
PAGINA 39 GIOVEDÌ 21 DICEMBRE 2000
VERCELLI E VALSESIA
REDAZIONE VIA DUCHESSA JOLANDA 20, TELEFONO 0161 269711, FAX 0161 257009, E-MAIL VERCELLI@LASTAMPA.IT
PUBBLICITA' SALODINI SRL, AGENTE PUBLIKOMPASS S.P.A. VIA G. VERDI 40. TELEFONO 0161 250754, FAX 0161 220128

ZANTE VIAGGI
di Hobby One srl
13/01 Treviso per gli impressionisti
27/01 Saldi all'Outlet di Serravalle Scrivia
29/12-1/1 Un capodanno storico-goloso tra le TERRE di
VIGLIANO B.SE (BI) - Via Milano, 241 - Tel. 015513441 - Fax 015513443
GAGLIANICO (BI) - Via A. Gramsci, 54 - Tel. 0152544515 - Fax 0152544514

S. Germano: lo stipendio a favore del Comune

Il bilancio è in rosso e la giunta si tassa

SAN GERMANO

Amministratori che [illegible] allo stipendio e ai gettoni di presenza per rimpinguare il bilancio: accade a San Germano (1905 abitanti a fine '98). Complessivamente il Comune potrà risparmiare una quindicina di milioni all'anno: a rinunciare alle rispettive indennità sono il vice sindaco Ottorina Spinelli, cui spetterebbero poco meno di 7 milioni, e l'assessore alla cultura Francesco Salute (circa 4 milioni).

Inoltre i consiglieri di maggioranza Giuseppe Buonadonna, Maria Grazia Bonifacio, Michele Liberatore e Piero Vallino rinunciano ai gettoni di presenza (35 mila lire per riunione consiliare o di commissione).

La decisione sarà ratificata durante la riunione del Consiglio comunale in programma per questa sera.

Spiega la vice sindaco: «Abbiamo ereditato un debito di circa 2 miliardi per una somma di mutui contratti dalle precedenti amministrazioni e un'aliquota Ici al 6,2 per cento che si ridurrà dello 0,50 entro il 2001. Per ripianare il debito abbiamo già venduto alcune proprietà comunali; infine il 25 per cento del risparmio andrà ad un fondo per assumere un portatore di handicap». (w. ca.)

Vercelli, prima ancora dell'insediamento ha deposto una corona d'alloro al monumento di piazza Battisti

Il prefetto rende omaggio alla memoria dei Caduti

Il nuovo prefetto Leonardo Cerenzia mentre depone la corona d'alloro ai Caduti

VERCELLI

Ancor prima di raggiungere il suo nuovo ufficio per l'insediamento ufficiale, il prefetto Leonardo Cerenzia ha deposto una corona d'alloro ai piedi del Monumento ai Caduti in piazza Cesare Battisti. Una cerimonia semplicissima e veloce, alla presenza delle massime autorità militari della provincia, di carica di significato.

«Il mio primo minuto a Vercelli - ha commentato - ho voluto dedicarlo a rendere omaggio ai Caduti e alla storia della provincia. Prima di calarmi nella realtà locale ho ritenuto doveroso prendere contatto con il fulgido passato di questa terra perché storia e la memoria storica un patrimonio importantissimo».

Una provincia della quale nuovo prefetto sa poco, per propria scelta: «Preferisco scoprire io, da solo, la realtà che mi circonda, giorno per giorno con l'esperienza diretta».

Leonardo Cerenzia, 61 anni, sposato una figlia, è entrato nella pubblica amministrazione nel 1963 ricoprendo incarichi a Roma, Agrigento, Pescara e Teramo. Prefetto dal luglio '93, è stato subito nominato vice commissario dello Stato per la Regione Sicilia. Dopo Palermo, è stato ad Enna, a Trapani e ieri ha raggiunto Vercelli.

Da ieri dunque ha sostituito in San Cristoforo Antonio Pagnozzi, che ha chiuso la breve parentesi vercellese dando dimostrazione di grande professionalità nell'affrontare l'emergenza alluvione. (f. co.)

Tra addobbi e luminarie nelle vetrine spunta anche un presepe alluvionato

A Trino i primi segnali di rinascita

Il commercio rilancia e si aprono nuove attività

Sandra Licheri

TRINO

Un presepe alluvionato, con Maria, Giuseppe e Gesù sul tetto della Capanna per ripararsi dalla furia dell'acqua, e una lettera: «Caro Gesù Bambino, scusaci se ti accogliamo in un paese devastato. Fa' che la tua venuta illumini tutti coloro che alle parole vogliono far seguire i fatti». Sono i simboli del Natale trinese, di una città ancora segnata dalla piena che l'ha colpita due mesi fa che vuole reagire catastrofe.

Dopo la recente sfilata storica di costumi medievali, organizzata grazie all'aiuto del Comitato Manifestazioni Vercellesi, adesso Trino si prepara al Natale. Sempre con l'appoggio del Comitato, si stanno organizzando iniziative di rilievo, come il presepe vivente della Vigilia, che vedranno Trino in veste festosa. Nessuno ha dimenticato l'alluvione, le foto di quei giorni compaiono nelle vetrine di negozi. E una vetrina, quella del negozio di materiale elettrico dei fratelli Comazzi, in corso Italia, sicuramente l'attenzione dei trinesi: ricostruzione di un presepe alluvionato con lo sfondo di una cittadina sott'acqua. Maria, Giuseppe e Gesù Bambino non sono però dentro la capanna, ma sopra, sul tetto, per ripararsi dalla piena. Ad accompagnare la Natività la lettera a Gesù Bambino che racconta di paese devastato ma che piano piano di risollevarsi.

Il presepe alluvionato esposto nella del negozio di materiale elettrico dei fratelli Comazzi in corso Italia a Trino

Un segno della rinascita sono anche le luminarie installate lungo le vie cittadine grazie alla generosità della ditta Luminart di Vegetti di Parabiago, nel Milanese, che si è offerta di addobbare gratuitamente strade principali. E grazie anche all'installatore, un circense, che, sempre gratuitamente, ha montato le luci. Dimostrazioni di solidarietà che vogliono sottolineare il fatto che Trino non è sola. Un segno di rinascita anche dal mondo del commercio, sicuramente in ginocchio: ci sono negozi che ancora non hanno riaperto perché in di ristrutturazione. La macelleria Aducco, in corso Italia, una settimana fa, il 14 dicembre, si è però aggiudicata premi prestigiosi alla «Fiera del bue grasso» di Moncalvo, una fiera annuale di tradizione secolare. E sembra incredibile, ma nei primi giorni del nuovo anno aprirà a Trino una nuova attività commerciale, una due giovani e coraggiosi ragazzi addirittura non trinesi.

Anche da Vercelli continuano ad arrivare segnali di solidarietà. Domani i bambini dell'elementare Gozzano metteranno all'asta gli oggetti natalizi, creati con fantasia e cuore. Il ricavato andrà alla scuola Trino perchè rinasca più bella di prima.

Scacchi, un BUROSSO

Una parata di campioni per i due memorial Bosso

TRINO

Davanti un pubblico numeroso si svolti, nella biblioteca civica di Trino, due importanti tornei di scacchi: il 2° Internazionale Semilampo memorial Alberto Bosso e il 1° giovanile memorial Luigino Bosso. Da segnalare la partecipazione di giocatori stranieri, rappresentanti di cinque nazionalità. Buone le prove degli ormai trinesi d'adozione Pavlina Chilingirova, Paolo Lucchese, Marco Barbero e del vincitore Milan Mrdja.

Prima della premiazione si è svolta una simultanea con 20 giocatori, tra cui il sindaco di Trino Alessandro Serra, l'assessore allo Sport della Provincia di Vercelli Carlo Riva Vercellotti, l'assessore allo Sport di Trino Ivano Ferrarotti, l'avvocato Gian Marco Demeria dell'Ascom, l'ingegner Carlo Piazza del cementificio Victoria e molti altri. Per il memorial Luigino Bosso la vittoria è andata al novarese Marco Angelici di nova anni, da ricordare anche il tronzanese Roberto Capato. Il presidente del Club Scacchi Trino Pieraldo Forte ringrazia l'amministrazione provinciale, il Circolo scacchistico di Vercelli, il Comune di Trino e gli organi di informazione: «Un buon Natale a tutti, sperando di trovare sotto l'albero un calendario ricco di appuntamenti dedicato al gioco degli scacchi per il 2001». «La Stampa» ha voluto omaggiare il Club Trinese di pubblicazione sulla storia del Teatro Civico. (sa. li.)

Vercelli: ladri in azione anche al mercato

Derubata della valigetta mentre fa la Comunione

Il furto durante la messa in S.Salvatore La borsa conteneva alcuni documenti

Giancarla Moreo

VERCELLI

Derubata in chiesa mentre riceve la Comunione. Succede durante la messa in San Salvatore: bastano pochi secondi, la donna si allontana dal banco, riceve l'ostia dalle mani del sacerdote e quando torna per raccogliersi in preghiera scopre che la valigetta da viaggio, che aveva lasciato incustodita per un attimo soltanto, non c'è più. E' sparita, con una serie di importanti documenti contenuti nella «ventiquattrore».

La donna, che è arrivata in città da Greggio, si guarda attorno, quasi non vuole credere che i ladri arrivino a confondersi con i fedeli e approfittino di un momento così sacro per mettere a segno un furto. Ma è così: la valigetta, con tutti i documenti, si è volatilizzata e alla proprietaria non resta che presentarsi ai vigili urbani per raccontare quanto le è accaduto durante la messa.

Ladri nelle chiese, ma il periodo natalizio fa segnare un incremento di furti un po'ovunque. Nella ressa del mercato, l'altra mattina, più di un cliente si è trovato alleggerito del portafogli. E' sufficiente un attimo di distrazione e il ladro colpisce, per questo le forze dell'ordine consigliano di tenere sempre sotto stretto controllo borsette e tasche in cui è contenuto il denaro. Vengono ritenuti a rischio borseggi soprattutto i pensionati, che sono presi di mira anche nelle loro abitazioni. Accade di frequente che ladri o truffatori si fingano addetti dell'Enel per poter far cadere in trappola con maggior facilità la loro vittima. Con la scusa di fare un controllo nell'abitazione, i finti dipendenti riescono a conquistare la fiducia dell'anziano che alla fine viene derubato dei propri risparmi. Le forze dell'ordine raccomandano la massima prudenza e a Cigliano i carabinieri hanno addirittura distribuito nel bar, nei ristoranti e in numerosi negozi un vademecum per mettere in guardia le persone da furti e truffe.

Le forze dell'ordine mettono in guardia gli anziani

Intanto continua la gara di solidarietà nei confronti dei due pensionati ciechi ed invalidi derubati da un falso medico e da una sedicente infermiera, che hanno usato la scusa di una visita medica. Ieri in redazione è arrivata una offerta di 50 mila lire da parte di Lorenzo.

CAMPER
Fay
FURLA
MANDARINA DUCK
Tanti regali per un grande Natale...
MIU MIU
Henry Cotton's
HOGAN
VicMatie
ROBERTO RONCO
Brooksfield
TOD'S
MASON'S
paul may
Via Italia 12 - Biella
www.ciaonordovest.it

Intanto le navette hanno superato l'esame del debutto

Più bus per Caresanablot

Presto verranno potenziate le corse

Hanno superato l'esame del debutto i bus navetta per il centro città, anche se il percorso in alcuni momenti della giornata è reso difficoltoso dalle auto non sempre posteggiate negli appositi spazi riservati alla sosta

Piccola rivoluzione in centro legata al debutto dei nuovi trasporti pubblici urbani e ai lavori di Atena. Bloccata dagli scavi (per interventi alle tubazioni) via Gattinara di Zubiena, in questi giorni gli automobilisti che devono entrare nella via che porta all'istituto Sant'Eusebio dovranno passare da Gioberti e imboccare la strada in senso contrario rispetto a quanto prescriveva la segnaletica fino alla scorsa settimana. In pratica la via è off limits per chi arriva da corso Libertà.

I lavori hanno costretto ad un primo cambiamento di percorso pure i mini-bus elettrici, che hanno scelto come temporaneo tragitto alternativo corso Italia anzichè via Gattinara di Zubiena.

Le navette ecologiche, comunque, sembrano aver superato piuttosto bene l'esame dell'esordio, nonostante sul percorso esistano ancora un paio di punti che vengono considerati critici anche dai vigili urbani, ossia via Felice Monaco (all'incrocio con corso Libertà) e via Crosa, dove gli automobilisti non sempre posteggiano le vetture negli appositi spazi riservati alla sosta. Tra l'altro a pochi metri di distanza ci sono i parcheggi di parco Camana e di piazza Battisti.

Per quanto riguarda il problema legato all'organizzazione delle linee esterne, l'Ufficio traffico del Comune e l'Atap stanno studiando alcune soluzioni. L'obiettivo, infatti, è quello di potenziare al più presto le in alcune zone, come ad esempio a Caresanablot: una decisione che viene presa tenendo ben presenti le esigenze di chi lavora nelle ditte alle porte di Vercelli. L'Ufficio traffico ricorda ancora che qualsiasi suggerimento, critica o semplice osservazione può essere riportata sullo stampato che viene messo a disposizione in Comune dall'Ufficio relazioni con il pubblico oppure dallo stesso Ufficio traffico di via Quintino Sella. [g. mo.]

Tra le scuole prima la materna di S. Germano

La «Beer House» è ancora in vetta

LA STAMPA GIOVEDI' 21 DICEMBRE 2000

ASCOM VERCELLI E DI VERCELLI — COMITATO MANIFESTAZIONI VERCELLESI

Vercelli città dei Presepi

IL MIO PRESEPE PREFERITO E' QUELLO

SCUOLA .....

CLASSE .....

E DEL NEGOZIO .....

I tagliandi vanno spediti o consegnati alla redazione Stampa in via Duchessa Jolanda 20 a Vercelli entro martedì 16 gennaio 2001.

GIANNA GIOCHI — OREFICERIA LEONARDI — LIBRERIA CORSICO — EDIZIONI WHITE STAR

Non sono valide le fotocopie

Arrivano, a valanga, i tagliandi con cui i lettori votano sia i presepi costruiti dagli alunni delle scuole (in mostra in San Paolo) sia quelli esposti dai negozianti nelle vetrine. La classifica provvisoria, vede in testa i bambini della materna di San Germano, seguiti dall'elementare Rosa Stampa di Vercelli, dalla sezione B della materna Alciati e dalla 3ª A dell'elementare De Amicis. Quindi, distanziati, ci sono la scuola di Olcenengo, la media Verga e l'elementare di Stroppiana.

Tra le vetrine invece svetta, in pratica solitaria, quella della Victoria Beer House, che, lo ricordiamo, già l'anno scorso si aggiudicò il primo premio. In classifica anche la Gelateria Pagni, Da Pupetta, il Tropical Fauna e l'Oreficeria Leonardi.

La Stampa pubblicherà il tagliando fino al 10 gennaio. Poi, gran finale al teatro Civico, domenica 21 gennaio. [d. b.]

Formazione e apprendistato Verso un modello europeo

L'attività di formazione sull'apprendistato si colloca in un momento di particolare cambiamento della normativa che regola i contratti di apprendistato e la formazione professionale, sia in ambito nazionale che comunitario.

La premessa necessaria è che la formazione in apprendistato a livello europeo sarà sempre più destinata a rappresentare un plusvalore sia per i giovani che per le imprese. Secondo la Commissione delle Comunità Europee, in particolare, «si tratta di offrire ai giovani le migliori opportunità ripristinando in un certo modo su scala europea e per i mestieri più vari le tradizioni dell'artigianato, che già tanto hanno contribuito alla qualità dei prodotti europei e dimostrato l'importanza della mobilità ai fini dell'acquisizione delle conoscenze e competenze». Dall'indagine svolga dall'Isfol risulta sostanzialmente confermata la contrapposizione tra due modelli di formazione in apprendistato: il modello cosiddetto nordico, da un lato, e il modello detto latino, dall'altro lato. In alcuni Paesi, e segnatamente in Austria, Danimarca e Germania, l'apprendistato rappresenta il principale canale di accesso alla formazione, in altri, e in particolare Belgio, Francia, Italia e Spagna, assume un ruolo tutto sommato marginale.

Da questo punto di vista è certo che il modello latino possa rappresentare un valido punto di approdo per la configurazione di un modello europeo di formazione in apprendistato: utilizzate per ridurre il costo del lavoro ed allentata talune persistenti rigidità della normativa di tutela del lavoro dipendente, piuttosto che per accrescere le capacità professionali e l'esperienza pratica dei giovani, le forme di apprendistato sperimentate nell'ambito di questo modello si riducono ad un mero incentivo all'assunzione di giovani dequalificati. Negata la componente formativa, il contratto di apprendistato si risolve di fatto in un puro e semplice espediente di politica del lavoro non solo di dubbia utilità per le platee giovanili, ma anche possibile fonte di distorsione della concorrenza in ambito europeo. Il contratto di apprendistato potrebbe addirittura comportare, in questa prospettiva, aiuto di Stato all'occupazione incompatibile con le norme del trattato Ce.

Non si deve dimenticare che proprio nei Paesi in cui la formazione in apprendistato è ben radicata (Austria, Danimarca, Germania) si registrano i più bassi tassi di disoccupazione giovanile in Europa.

Il recente declino del modello tedesco rappresenta tuttavia un grosso ostacolo alla creazione di un modello europeo di formazione in apprendistato. Al di là della questione, certo non secondaria, della trasferibilità di un modello che trova il suo fondamento in un particolare contesto giuridico-istituzionale, è la recente evoluzione del mercato del lavoro che spinge a sollevare forti perplessità sulla possibilità di definire regole, prassi e procedure conformi per tutti i Paesi dell'Unione Europea.

Serata dedicata alla solidarietà anche dal Kiwanis con don Massa

Il Soroptimist in campo per Trino e domani il Rotary va in Pediatria

Donata

Da sinistra la scrittrice Laura Bosio, il docente universitario Sergio Gilardino e il rettore di San Michele don Cesare Massa

Anche i club di servizio festeggiano l'Avvento, e lo fanno nel nome della solidarietà e del volontariato.

Ha dato il via alle serate benefiche, unendo comunque il cuore alla conversazione «dotta», il Soroptimist, che ha raccolto tra tutte le socie cifra ragguardevole per gli alluvionati di Trino.

E' stata la stessa presidente, Mietta Baracchi Bavagnoli, ad annunciare, durante l'incontro conviviale con il professor Sergio Gilardino, la destinazione della colletta: il recupero della biblioteca di Trino, sommersa, come tutto il resto del paese, dalle acque del Po.

Una scelta simbolica, che è stata apprezzata dal chiarissimo relatore della serata, dedicata proprio alla difesa del dialetto piemontese, un patrimonio culturale che non ci si può permettere di perdere. Sergio Gilardino, brillantissimo oratore, ha ricordato come la sua infanzia sia stata cullata dalla «lingua» piemontese, melodiosa, e ricchissima di sfumature.

Domani sarà quindi il turno del Rotary Sant'Andrea. Il presidente Giuseppe Buzzi, e il past president Tullio Tagliavini visiteranno, alle 10,15, il reparto di Pediatria dell'ospedale vercellese e consegneranno ai piccoli degenti regali per fare più dolce il loro Natale.

Li accoglierà il primario della divisione Sandro Provera, che comunque ha già assicurato che cercherà di dimettere tutti i bambini almeno per il giorno di Natale.

Sempre domani, ma alle 21, al Modo Hotel, tradizionale cena auguri dei soci del Kiwanis, che in queste ultime settimane si è fatto notare per le iniziative nel campo della prevenzione e della salute.

Ospiti d'onore saranno don Cesare Massa, il rettore di San Michele, che terrà una conversazione sul tema «amicizia e solidarietà», e la scrittrice Laura Bosio, che reciterà alcuni racconti e poesie di Natale.

Stagioni e colori in mostra

«I colori delle stagioni» sono in una mostra del pittore Francesco Maiolo al Family Club dell'Ipparco di via Galileo Ferraris a Santhià. L'appuntamento è fissato fino al 5 gennaio da martedì a sabato dalle 9,30 alle 13 e dalle 14,30 alle 19; lunedì dalle 14,30 alle 19.

Artisti e Giubileo

«Artus per il Giubileo, artisti valsesiani in mostra» è il titolo della mostra di pittura organizzata dall'amministrazione provinciale di Vercelli con la Regione Piemonte, per le rassegne di «Giubileo in Provincia». Al cine teatro comunale di Serravalle espongono Mario Baratelli, Damiano Bricco, Lorenzo Bricco, Pietro Chiodo, Dino Damiani, Damiana Degaudenzi, Arturo Gibellino, Vittorio Giubelli, Ada Negri, Carlo Re, Giuseppe Regaldi, Susanna Spezzani, Eliseo Stefan ed Ermanno Zamboni. L'appuntamento è fissato fino al 7 gennaio (la chiusura è prevista soltanto il 25 dicembre ed il 1 gennaio). Questi gli orari per visitare la collettiva: domenica e festivi dalle 10 alle 12,30 e dalle 16 alle 19; da lunedì a sabato dalle 16 alle 19.

Splendid Park Hotel

Ringrazia

tutti coloro che hanno accolto l'invito partecipando all'inaugurazione. Un grazie anche a chi, non potendo presenziare, ci ha inviato gli auguri credendo nel nostro progetto.

LETTERE AL GIORNALE

Porta Torino ringrazia gli sponsor benefici

Le Donne di Porta Torino, al termine dell'annuale cena benefica, consente di raccogliere fondi per l'attività dell'Associazione, ringrazia Capra fiori, Maria Rosa e Giuseppe di Costanzana, People Sport, Foto Luigi, Gianna Giochi, Ramagni coltelleria, Cartoleria Bernascone, Giocchetti Fiori, Marucchi formaggi, Bar La Sosta, Sportime di via Paggi, Casa del caffè di Gabriella, Fracchia, Proposte di via Ferraris, La Fede d'oro, Millepiedi di via Marsala, Maffioli, Nara camicie, Cartoleria Molino, Farmacia Moderna, Christian Sport, Casanova ferramenta, Arnoldi Anna ferramenta, Neva, Nova Coop di corso Prestinari, Idealflor, Saveria pettinatrice, Pagliasso foderami, Ballerini cappellificio, Burriani casalinghi, Varalda merceria, Dosio Music, Angela boutique, La Convenienza, L'Emiliano, Gelateria Pagni, Maggiora Dolciumi, Cattin oreficeria, Ferrario profumeria, Tabaccheria Raso, Moreo pelletteria, Ottica Reverchon, Sabatino pelletteria, Hotel Paladini di Carisio, De Martini, Trillo, Giochi non tv, Bottega del caffè, Sereno intimo, Sisters pettinatrice, Ambrosini oreficeria, Tabaccheria Charlie, Cornici, Nuova elettronica, Raffaella fiori, Franca calzature, Oreficeria Rastelli, Bay Bay abbigliamento, distributore Fina di Caobianco, Fratelli Frigerio panetteria, Centro ortopedico vercellese, Borgo elettrodomestici, Giordano Paolo ingrosso, Valentino abbigliamento, Guido De Bianchi, Arrigo Bersano, Serena Leale, Colorificio D'Onghia, Argenteria Zucca, Vellano abbigliamento, Capodaglio motocicli, Moda Sport, Via Crispo, Profumeria Guarino, Singer Galleria Continente, Shop abbigliamento, Smog abbigliamento, Essere Donna Intimo, Sofia, Bertaglia pasticceria, Sabrina arredamenti, Ernesto Bellomo, Diva profumeria, Nini pettinatrice, VDR autoricambi, Centro benessere Lorelei, Portofino's Center, Limberti arredamenti, Arrigo Bersano, Mauro Arposio, Dellarole, Cartolandia, Bar all'Angolo, Bar Rouge et Noir, Colorificio Tressoldi, Oreficeria Pavia, Supermercato A&O, Rea, le signore Nai e Corradino, latteria Gallarati, Maddalena estetista, Sanna falegnameria, Moda Maglia, Arte Maglia, Tricots, Simona Greppi, Prenatal, Tecno Medical Center, A&O piazza Alciati, Verde Idea, Nova Coop corso Prestinari, La Sovrana calzature, Rossi Maria Rita, l'Verdurè.

Associazione Donne di Porta Torino, Vercelli

NUMERI UTILI

EMERGENZA

Vercelli: 0161 213.000 Croce Rossa
Cigliano: tel. 0161 424.757;
Gattinara: tel. 0163 832.600;
Santhià: tel. 0161 92.91;
Trino: tel. 0161 801.465;
Borgosesia: tel. 0163 25.333;
Crescentino: tel. 0161 841.122;
Volontari Soccorso Grignasco: tel. 0163 419.617.

PRONTO SOCCORSO

Vercelli: S.Andrea, telefono 0161 593.333;
Ambulanza telefono 0161 217.000;
Gattinara: telefono 0163 822.245;
Santhià: telefono 0161 929.211.
Servizio emergenza sanitaria 118 esclusivamente per i Comuni dell'Usl 11.

GUARDIA MEDICA

Vercelli: telefono 0161 255.050;
Arborio: telefono 0161 86.384;
Borgosesia: telefono 0163 25.515;
Cigliano: telefono 0161 424.524;
Crescentino: telefono 0161 842.635;
Gattinara: telefono 0163 835.411;
Santhià: telefono 0161 929.200;
Trino: telefono 0161 829.585.

IGIENE E SANITA' PUBBLICA

Vercelli: telefono 0161 217.766;
Santhià: telefono 0161 929.212-929.227;
Borgosesia: telefono 0163 22.492;
Varallo: telefono 0163 52.456-52.092;
Gattinara: telefono 0163 822.364-822.367.

FARMACIE DI TURNO

A Vercelli oggi è di turno con apertura obbligatoria (9-12,30 e 16-20 e battenti aperti; 12,30-15 e 20-9 e battenti chiusi con chiamata con ricetta medica urgente): *Farmacia Comunale N. 1*, viale Rimembranza 4, tel. 0161 [illegible].

[illegible]: *Dr.ssa Marisa Dimitri*, via Garibaldi 16, tel. 0161 851.120.

Stroppiana: *Dr. Giovanni Franchino*, via Roma 28, tel. 0161 77.126.

Serravalle Sesia: *Dr. Pio Passerini*, corso Matteotti 217, tel. 0163 459.701.

CONSULTORIO PEDIATRICO

Vercelli: telefono 0161 258.792; Santhià: telefono 0161 929.216; Gattinara: telefono [illegible].

SERVIZIO VETERINARIO

Vercelli: telefono 0161 257.140-41.212;
Santhià: telefono 0161 929.283;
Borgosesia: telefono 0163 52.485;
Gattinara: telefono 0163 822.344.

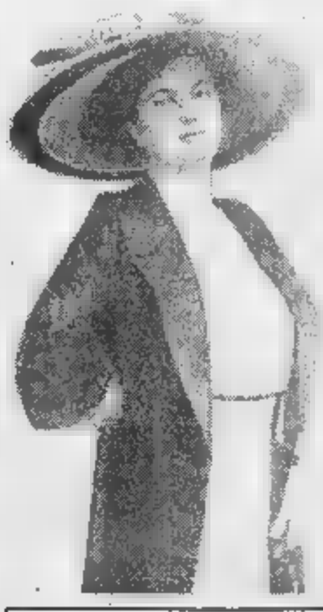

Il ristorante dello Splendid Park Hotel vi aspetta per trascorrere insieme le feste di Natale

Venerdì piano bar

VARALLO SESIA (VC)
Via T. Rossi, 17/1
Tel. 0163.53992/3 0163.52801

Per la pubblicità su **LA STAMPA**

SALODINI srl
AgentePublikompass spa
13100 VERCELLI
Via Duchessa Jolanda, 20
Tel. 0161.250.754 Fax 0161.220128

PK publikompass

Hanno occupato un'area periferica lasciandola piena di rifiuti

Trino, sgombrata in 48 ore carovana di nomadi Rom

TRINO. Quarantotto ore di preoccupazione per i trinesi a causa della presenza di una carovana di nomadi. Gli zingari slavi sono arrivati in città, provenienti da Lamporo, nella tarda mattinata di lunedì, con otto roulottes e numerose macchine: cinquanta nomadi, adulti e bambini, si sono accampati nella zona industriale, nei pressi di via Vercelli.

La popolazione si è accorta subito dell'insediamento sia perché ha visto alcuni Rom gironzolare per le vie cittadine, sia perché ha notato i movimenti di carabinieri e polizia municipale, che hanno provveduto ad identificare i nuovi arrivati. La situazione è stata comunicata al sindaco Alessandro Serra che, valutata l'impossibilità di ospitare i Rom poiché il Comune di Trino non possiede un'area attrezzata, martedì ha emesso un'ordinanza di sgombero immediato. Il provvedimento è stato notificato in serata dalla polizia municipale e dai carabinieri, e i nomadi hanno garantito di abbandonare lo spiazzo nella mattinata di ieri, assicurando di ripristinare l'area così come l'avevano trovata al loro arrivo.

Nella notte che ha preceduto la partenza degli zingari, i carabinieri hanno garantito servizio di prevenzione con tre pattuglie dei comandi di Desana, Trino e del N.O.R. di Vercelli. Effettivamente l'area è stata abbandonata ieri intorno alle 8,30. Peccato però che sul posto siano rimasti i segni del passaggio della carovana: immondizia di ogni genere. [sa. li.]

A bordo di otto roulottes e alcune auto 35 nomadi Rom si sono accampati nella zona industriale di Trino nei pressi di via Vercelli

UNDICENNE IL BIMBO DI BORGOSESIA

BORGOSESIA. Sono stazionarie le condizioni del piccolo rimasto vittima di un grave incidente sugli sci a Mera. Il bambino di sei anni, residente la famiglia a Borgosesia, è ancora ricoverato prognosi riservata nel reparto di rianimazione dell'ospedale «Maggiore» di Novara dove stato trasportato con l'elicottero subito dopo la tragedia. I medici non se la sono ancora sentita dichiararlo fuori dal pericolo di vita» per il grave trauma cranico riportato insieme ad altre fratture. Di come siano andate le cose domenica, tra le 13 e le 13,30, al fondo della pista Colma si sa invece poco: i primi ad accorrere sul posto hanno raccontato di aver trovato il bambino in coma e gli sci totalmente distrutti. Il soccorso è stato compiuto con l'elicottero ma il sindaco Luigino Balaudo sottolinea quanto sia indispensabile, almeno nel periodo della stagione sciistica, la presenza a Scopello dell'ambulanza medicalizzata del «118», servizio attualmente sospeso. [i. fo.]

Dopo l'assemblea dell'Ovest Sesia, via libera anche dal Consiglio dei delegati

Baraggia, pronti alla «fusione»

Doppio sì allo statuto del nuovo Consorzio

Al Consiglio del Consorzio della Baraggia hanno preso parte anche il Ragioniere dello Stato, Monorchio e il presidente dell'Ovest Sesia, Calcagno [GREPPI]

VERCELLI

Celebrati i anni di Fondazione, il Consorzio di Bonifica della Baraggia Vercellese è pronto alla fusione storica con l'Associazione di irrigazione Ovest Sesia che porterà alla creazione Consorzio Ovest Sesia Baraggia. Sia l'assemblea dell'Ovest Sesia sia il Consiglio dei delegati della Baraggia hanno approvato lo statuto del nuovo ente unito. Abbiamo già riferito la cronaca dell'approvazione dello statuto da parte dell'assemblea Ovest Sesia.

Occupiamoci, adesso, del del Consiglio dei delegati della Baraggia che si è radunato sia per prendere l'importante decisione sia per festeggiare il cinquantennale del Consorzio. Erano presenti il presidente Carlo Goio, i vice presidenti Gian Cesare Gariazzo e Luigino Casalotti, il direttore generale Carmelo Iacopino, la segretaria Silvana Rosso, l'ingegner Alessandro Iacopino ed i consiglieri Eugenio Ariagno, Renato Bonora, Carlo Brustio, Delmo Calciato, Neri Cappone, Francesco Carri, Francesco Decaroli, Giancarlo Ferraris, Gualtiero Fiorio, Renzo Gelsomino, Domenico Goio, Santi Angelo Prato, Giovanni Ranghino, Roberto Riccardi, Gian Luigi Richieri, Claudio Viola (per il Comune di Villarboit), Giancarlo Sottura (Comune di Buronzo), Roberto Vaglio, Per Mario Varalda i revisori dei conti Piero Cuzzotti e Alessandro Regis. Era presente anche il presidente onorario del Consorzio, Renzo Franzo e, all'ultima parte della riunione, ha preso parte anche il presidente dell'Ovest Sesia Roberto Calcagno.

Ospiti d'onore seduta il Ragioniere generale dello Stato Andrea Monorchio e Gianfranco Saraca, presidente della Commissione Attività produttive, Commercio e Turismo della Camera. Ha detto tra l'altro Monorchio: «Guardando al Consorzio di Bonifica verrebbe subito da dire: tanti anni, e lì dimostra, dato che l'Ente è per rinascere in una dimensione più grande, storicamente e geograficamente».

Dopo la riunione del Consiglio dei delegati, a Villarboit s'è svolto l'atteso incontro con il presidente della Regione Ghigo che, a sua volta, ha rimarcato l'importanza dei anni della Baraggia. Ha detto Ghigo: «Ricordare questo mezzo secolo non significa soltanto festeggiare un avvenimento. In questo vuol dire anche puntare l'obiettivo come un territorio è riuscito a cambiare anche grazie agli sforzi fatti da un Ente che ha sempre voluto essere adeguato ai tempi e all'evoluzione del territorio stesso». [e. d. m.]

Ad Asigliano e Gattinara elezioni rinviate

Sindacati della scuola è «Gilda» la più votata

VERCELLI

Vittoria della Gilda alle elezioni per il rinnovo delle rappresentanze sindacali unitarie della scuola. Anche se i dati non sono ancora ufficiali e in due istituti si voterà a metà gennaio, l'associazione professionale degli insegnanti ha scalzato Cgil e Cisl, da sempre le sigle che godevano dei maggiori consensi.

Si è votato in 28 istituti su 30 della provincia. Al «comprensivo» di Asigliano le operazioni preliminari non si sono concluse in tempo mentre al «comprensivo» di Gattinara non è stato raggiunto il quorum. Per ora, Gilda ha conquistato il 33 per cento dei suffragi e 27 maggioranze ottenendo la maggioranza dei consensi in 14 scuole e la maggioranza assoluta in sei. Le seguono Cgil (28 per cento, 26), Cisl (21 per cento, 17), Uil (13 per cento, 8) e Snals (5 per cento, 5). Sono i dati forniti dalla stessa associazione professionale che la Cisl contesta in parte, rivendicando a sè un seggio all'istituto comprensivo di Crescentino.

«Essere la sigla più votata in provincia - commenta Pierangelo Clerico -, considerando che in sei istituti non siamo riusciti a presentare alcun candidato e che i nostri voti arrivano solo dai docenti, fa altro che confermare l'importanza di Gilda nel panorama scolastico e sindacale». E, tra l'altro, si fa notare che a Gattinara il mancato raggiungimento del quorum è stato determinato dall'assenza della lista dell'associazione presentata in ritardo.

Non manca una frecciata. «I docenti - conclude Clerico - ora chiedono che quanto espresso voti si materializzi nella giusta considerazione nei confronti di un'associazione professionale che vive la Scuola veramente».

Sul fronte degli scioperi c'è infine da registrare la bassissima percentuale di astensione - circa l'1,5 per cento - alla protesta indetta per lunedì scorso dallo Snals che contestava l'eseguità dell'aumento degli stipendi degli insegnanti. [r. v.]

Editoria valsesiana

«Notizia Oggi» Pera Mut neo direttore

BORGOSESIA. Avvicendamento alla direzione «Notizia Oggi», il bisettimanale valsesiano in edicola ogni lunedì e giovedì. Dal numero di oggi il giornale sarà firmato da Pier Carlo Pera Mut. Stefano Di Battista lasciato la direzione del periodico dopo otto intensi anni, durante i quali la testata ha saputo affermarsi oltre i confini valsesiani aumentando la sua diffusione in Valsessera, nel Triverese e nella zona di Borgomanero. Pera Mut, 35 anni, già caporedattore e responsabile delle pagine della Valsessera, rappresenta la continuità essendo stato, in questi anni, il più stretto collaboratore di Di Battista. Nel suo saluto l'ex direttore ha scritto «la mia strada si divide ma il resta qui» e ha fatto i complimenti alla redazione definendola «la squadra migliore che potessi immaginare». Pier Carlo Pera Mut, nell'editoriale pubblicato questa mattina, promette il massimo impegno per crescere ancora qualitativamente. [i. fo.]

Su Quarta Rete Nord

Uno Speciale televisivo per il «Pimpi»

VERCELLI. Oggi, alle 19,15, Quarta Rete Nord trasmetterà un'intera puntata del «Speciale» dedicata a Renzo Roncarolo, il popolarissimo «Pimpi» che si è spento il 23 novembre scorso, a 84 anni.

L'emittente televisiva di via Trento è riuscita trovare filmati '79 (quando ancora la televisione era in via Foa e si chiamava «Videovercelli»), dove Roncarolo si esibisce prima Franco Alessio (componente della band musicale «Pimpineide»), quindi da solo in un esilarante finale blues ed infine come poeta dialettale, con la spassosa «Patlinin cara».

Roncarolo

Presentato da Enrico De Maria, lo «Speciale» è centrato sui ricordi di Gianmario Vanzini, cantante ufficiale della «Pimpineide» fin dagli Anni Cinquanta, e amico di Roncarolo. [d. b.]

SUCCESSO PER LA MARATONA BENEFICA DI TELETHON

Raccolti 76 milioni per la lotta alla distrofia

VERCELLI. La maratona benefica di Telethon, che in provincia ha coinvolto Vercelli, Santhià e Borgosesia, ha raccolto 76 milioni da destinare alla lotta alle malattie genetiche e alla distrofia muscolare. L'iniziativa, curata come di consueto dalla Bnl, e nel capoluogo da un attivissimo Gigi Tommasini, ha coinvolto il mondo della scuola, dello spettacolo e dello sport, come dimostra anche l'immagine scattata Renato Greppi Piola: i giocatori della Pro Vercelli, tra i primi a donare per Telethon, domenica pomeriggio hanno chiamato anche i colleghi della Pro Sesto per innalzare sul campo lo striscione preparato dalla Banca nazionale del lavoro.

Fra i protagonisti ricordare, anche lo spadista vercellese Maurizio Randazzo, che (con tanto di annuncio televisivo di Massimo Giletti) ha offerto all'incanto la maschera con cui ha conquistato la medaglia d'oro ad Atlanta, i calciatori della Juventus che hanno messo all'asta le loro maglie firmate, le professionalissime hostess dell'Istituto «Lanino» e infine le tre battagliere associazioni di Porta Torino (Nuovi Orizzonti, Donne ed Alpini) che hanno movimentato il pomeriggio di sabato.

idea CASA 2000
VERCELLI - Tangenziale Sud, 42/A - Tel. 0161 392479
(fra il distributore Tamoil e concessionario Seat)
... Il bello del Natale!
Domenica aperti
Porcellane - Cristalli - Casalinghi - Piccoli e Grandi Elettrodomestici - Tv - Hi Fi - Telefonia
Illuminazione - Articoli da Regalo - Centro Cucine - Salotti - Mobili in Arte Povera - Camere - Soggiorni
IN REGALO AGLI SPOSI IL VIAGGIO DI NOZZE
PER 2 PERSONE TUTTO COMPRESO

Sono arrivati gli SCONTI di NATALE

Inizia il Grande Natale di Risparmio De Fabiani con prezzi ancora più bassi

Cellulare
Ericsson T28
È portatile più piccolo. È disponibile con un'ampia gamma di colori che accresce il fascino del suo design
compresa
SCHEDA RICARICABILE
499.000

In REGALO nuovo CD di Mina

TV color combi
Samsung TB14C5
~~529.000~~
450.000

TV color 25"
Panasonic TX25CK1
~~729.000~~
658.000

VHS
Panasonic R20EC
~~699.000~~
599.000

Macchina da caffè
Ariete 309
~~149.000~~
99.000

In REGALO nuovo CD di Mina

Cellulare
Nokia 3310
L'ultimo nato in casa Nokia, pesa 133 gr, dual band, display grafico a quattro linee, fino a 200 ore in stand-by
compresa
SCHEDA RICARICABILE
449.000

Hi-fi
Samsung MMN2
~~238.000~~
198.000

Lavatrice
Ariston AF554TP
~~529.000~~
449.000

Autoradio
Kenwood KRC178R
~~259.000~~
198.000

In più...
Da De Fabiani Euronics, un meraviglioso regalo.
Il Natale di De Fabiani Euronics ti piacerà un sacco.
Ti regaliamo uno splendido borsone da viaggio multiuso con portabiti estraibile con sole 600.000 lire di spesa.

In caso di esaurimento scorte verrà consegnato un regalo differente, ma di uguale valore.

Rasoio elettrico
Philips HQ6465
~~239.000~~
199.000

Forno a microonde
Moulinex ACY42L
~~329.000~~
279.000

Scopa elettrica
Rowenta RU600
~~129.000~~
99.000

Stampante
Lexmark Z11
~~129.000~~
99.900

Monitor incluso

Computer
Celeron 600
Cpu Intel Celeron 600 mhz, mother board 133 mhz chipset Pro Via, cd-rom Creative 52x, modem fax 56 k, Windows 98 SE ita, manuale, tastiera, monitor 15"
1.799.000
IVA inclusa

anche al MATTINO

Tutte le offerte sono valide fino all'esaurimento merce - salvo errori tipografici - Le immagini sono puramente esemplificative del prodotto

APERTO TUTTE LE DOMENICHE

omnitel Telecomunicazioni cellulari
WIND TuttoWind
DE FABIANI Center
D+ STREAM
ELECTRONICS

Pagamenti personalizzati
CartaSi Pago BANCOMAT VISA

COSSATO - QUAREGNA (BI) via Martiri della Libertà, 28/34 tel. 015.9841649
QUARONA (VC) via Gibellino, 2 a/b tel. 0163.430982
BORGOSESIA (VC) via V. Veneto, 6 tel. 0163.209065

Il Consiglio approva il bilancio pluriennale di previsione 2001-2004

Cossato, il rincaro dei servizi

Tra gli aumenti scuolabus, asilo, centri estivi

Cristiano Giacomini

COSSATO

In una seduta durata fino a tarda sera (era iniziata alle 15) è stato approvato dal Consiglio comunale il bilancio pluriennale di previsione 2001-2004 con la dichiarazione di voto contrario [redacted] Polo e Lega Nord.

Le previsioni finanziarie del prossimo anno parlano di 24,9 miliardi [redacted] entrate, [redacted]giati dalle uscite, [redacted] di 6,8 miliardi di investimenti pari al 27% delle spese totali. I cossatesi dovranno pagare qualcosa in più soprattutto nei servizi sociali: le tariffe pre e post orario, lo scuolabus, l'asilo nido, i centri estivi [redacted]eranno del 2,5% un aumento dettato [redacted] dalla spirale inflazionistica.

«Tuttavia - ha precisato l'assessore alle finanze, Lorella Bianchetto Buccia - l'incremento in questo settore sarà compensato dalle esenzioni per le famiglie più bisognose. Al proposito l'amministrazione ha stanziato una somma [redacted] 70 milioni annui, il cosiddetto fondo di solidarietà».

L'Ici, invece, rimarrà ferma al 5,5 per mille, scendendo al 5 per la prima casa e salendo al 7 sulle proprietà immobiliari sfitte. L'addizionale Irpef aumenterà dallo 0,4 allo 0,5%, mentre la tariffa sull'acqua subirà un leggero ritocco (lo 0,5 in più). Più cospicuo il rincaro sui rifiuti: [redacted] [redacted] dell'immondizia passerà dalle 175 alle 195 lire il chilogrammo, «una lievitazione automatica dettata sia dal [redacted] listino prezzi del Cosrab, sia dall'introduzione dell'Ecotassa regionale».

L'assessore Bianchetto ha spiegato al proposito: «Le nostre tariffe rimangono comunque fra le più basse del Biellese, nonostante il [redacted]vizio della raccolta differenziata sia fra i migliori del territorio. Questo risultato è stato ottenuto anche grazie alla volontà e alla cultura ambientalista dei cossatesi».

Sul fronte investimenti, il Comune spenderà quasi 7 miliardi (altri 8 sono stati stanziati dal 2002 al 2004). La voce più importante, che compare a bilancio, porta il nome di casa di riposo: 4 miliardi e mezzo, di cui ben tre sarebbero finanziati dalla Regio[redacted]. Su questo punto il sindaco Scaramal ha usato il condizionale d'obbligo «che sarà abbandonato solo quando gli uffici di Torino ci daranno delle garanzie scritte». Da segnalare inoltre la ristrutturazione dell'asilo di fra[redacted] Lorazzo per 780 milioni (anticipata già all'anno nuovo) e gli interventi alla rete fognaria delle vie Imer Zona, Vercellotto e del rio Clarolo per circa 1 miliardo. Per quanto riguarda la viabilità cittadina ci saranno investimenti massicci, [redacted] soltanto nel 2002 (più di tre miliardi in [redacted] anni). Stesso discorso per gli istituti scolastici: la manutenzione straordinaria alle materne, alle medie e alle elementari sarà effettuata prevalentemente dal 2002 in avanti con un impegno di spesa superiore ai 2 miliardi.

Il Consiglio comunale di Cossato. L'altra sera l'assemblea ha approvato il bilancio con i voti della maggioranza e le bordate dell'opposizione

Polemica

Cappa Verzone contro Scaramal

COSSATO. Sembrava una seduta sotto tono, a volte noiosa fra grafici e tabelle, invece all'improvviso [redacted] divampata la polemica, in seguito alla dichiarazione di voto dell'opposizione. Forza Italia, An e Lega, per bocca del consigliere azzurro Cappa Verzone, hanno denunciato «una [redacted]ne di investimenti onerosi e tardivi a causa di quello che nel passato [redacted] [redacted] di sinistra non hanno saputo e voluto fare» e poi in generale uno stato di stagnazione di cui la giunta è indirettamente responsabile c[redacted] mera [redacted]trice, fedele e servile, delle decisioni del governo centrale».

Non si [redacted] fatta attendere la durissima replica del sindaco: «Le dichiarazioni hanno avvalorato il mio iniziale presentimento: l'opposizione rappresenta [redacted] nullità. I consiglieri hanno avuto tutto il tempo per elaborare emendamenti al bilancio di previsione e invece si sono preparati [redacted] discorso propagandistico pre-elettorale. Mi chiedo che interessi rappresenti questa minoranza, dal momento che in ogni Consiglio non c'è stata alcuna parvenza di proposta alternativa alle nostre decisioni». [c. gi.]

Le indagini

Tre [redacted] per truffe agli artigiani

OCCHIEPPO SUPERIORE. Tre uomini sono stati denunciati dai carabinieri con l'accusa [redacted] truffa. I militari di Occhieppo Superiore hanno individuato e denunciato Carlo L., 54 anni, residente a Viareggio [redacted] Antonio C., 37 anni, di Sirmione, accusati di truffa in concorso [redacted] danni di un artigiano residente in paese: i due uomini, che [redacted] erano spacciati per rappresentanti ufficiali di alcune importanti ditte produttrici di macchine da lavoro, gli avevano venduto [redacted] diversi trapani e altri piccoli utensili per un valore di circa 3 milioni.

Solo qualche giorno dopo l'occhieppese ha scoperto che la [redacted] acquistata non era originale, ma uno scadente prodotto con il marchio contraffatto.. L'artigiano si è così rivolto ai carabinieri denunciando la truffa.

Il secondo caso, sempre ai danni di un artigiano, si è verificato a Masserano. I militari della locale stazione hanno denunciato Giuliano F., 54 anni, presunto agente pubblicitario, residente a Scopello, accusato di avere raggirato un artigiano del luogo. Il vercellese [redacted] venduto [redacted] spazio pubblicitario su inesistenti radio e giornali, facendosi pagare 100 mila lire. Trascorsi i tempi stabiliti nell'accordo e senza mai vedere il nome della [redacted] azienda [redacted] giornali indicati, l'artigiano ha sporto denuncia contro il vercellese. [f. p.]

DALLA PROVINCIA

OCCHIEPPO INFERIORE

Un corso di ricamo organizzato in biblioteca

L'assessore alla cultura Chiara Gavasso informa che in biblioteca si terrà ogni giovedì dalle 20,30 alle 22 a partire da gennaio un corso di ricamo. Continua invece con crescente successo il mercoledì sera, dedicato con lo stesso orario al «Caffè telematico» del programma Curzio Maltese. [d. sa.]

[redacted]

Incendio in magazzino, danni per 100 milioni

Sfiorano i cento milioni i danni provocati dall'incendio che l'altra sera ha distrutto un magazzino di via Castello, adibito a legnani [redacted] ricovero per attrezzi, di proprietà di Piero B., di [redacted]8 anni. La fiamme sono state spente in tempo dai vigili del fuoco, prima che si estendessero alle vicine abitazioni. La causa del rogo, in cui sono andate in fumo alcune tonnellate di legna e piccole macchine agricole, potrebbe essere un corto circuito: stanno indagando i carabinieri di Cavaglià. [f. p.]

OCCHIEPPO INFERIORE

Rubato in casa un piccolo tesoro

Ammonta a svariati milioni il bottino del furto commesso ai danni di Antonio A., [redacted] anni, residente [redacted] paese. Dopo aver forzato una finestra, i ladri sono [redacted] nella sua abitazione riuscendo [redacted] scovare dove il proprietario teneva numerosi oggetti d'oro tra cui una ventina di anelli, due orologi, alcuni collier oltre a catenine, spille e collane. I ladri sono entrati in azione anche [redacted] Salussola, dove da una casa [redacted] frazione San Secondo hanno asportato un televisore e un videoregistratore. A Biella invece è sparita [redacted] bicicletta, che il proprietario aveva lasciato chiusa con una catena in via Sant'Eusebio. Infine [redacted] polizia è intervenuta in forze a Vigliano in via Milano, per un allarme-furto: ma nel frattempo i ladri erano già fuggiti. [f. p.]

[redacted]

Le lezioni per la patente di radioamatore

La [redacted] Arì di Trivero organizza un corso di preparazione per il conseguimento della patente di «operatore di stazione di radioamatore». Le lezioni avranno una durata di 5 mesi e cominceranno il 9 gennaio 2001 alle [redacted] 21, presso la sede della sezione in [redacted] Roma 40 a Vallemosso. [m. ch.]

BIELLA

Hashish in casa, un giovane arrestato

Quasi sette etti di hashish di ottima qualità sequestrati e un giovane arrestato (dopo la convalida, il gip ha concesso a Luca M., [redacted] anni, gli arresti domiciliari con la possibilità di raggiungere il posto di lavoro). L'operazione è stata condotta dai carabinieri. Il giovane era da tempo nel mirino dei militari, che nei giorni scorsi hanno deciso di intervenire, facendo irruzione nel suo appartamento. Perquisendo la casa, i carabinieri hanno scoperto [redacted] [redacted] armadio parecchi panetti di hashish. [f. p.]

Da febbraio il servizio sarà attivo nell'arco dell'intera giornata

«118» [redacted] Cavaglià e Salussola

Il soccorso è operativo dalle 8 alle 20

Si rafforza nel Biellese il servizio di soccorso del «118» su iniziativa dell'Asl. Ora è operativo anche a Cavaglià e a Salussola

CAVAGLIA'

Si estende nel Biellese l'attività del «118». L'Azienda sanitaria informa che [redacted] ieri il servizio è stato attivato anche nelle aree di Cavaglià e di Salussola.

Le chiamate di [redacted] per accelerare i tempi, vanno fatte alla centrale operativa di Biella, al numero verde 80-120118, ma rimane comunque operativo anche il [redacted] «118»: il nuovo servizio sarà operativo nelle ore diurne (dalle 8 alle 20) [redacted] gennaio, [redacted] da febbraio l'attività [redacted] pronto intervento sarà in grado di coprire le [redacted] ore.

Questo risultato si deve alla trasformazione dell'attuale «ambulanza di base» con a bordo solo i volontari addestrati al supporto delle funzioni vitali [redacted] operante a Cavaglià in un'ambulanza «medicalizzata»; in questo caso i volontari della Croce Rossa saranno affiancati da un medico e da un infermiere professionale. [d. sa.]

L'amministrazione ha approvato la vendita

Magnano, polemica sul fabbricato Arci

MAGNANO

I consiglieri di minoranza Salvatore Zappalà (capogruppo), Secondo Bena e Luciano Enrico intervengono in merito alla votazione in consiglio per la vendita del fabbricato Arci.

Scrive Zappalà, che si è astenuto: «La vendita dell'immobile Arci, secondo la maggioranza, porterebbe un introito di 280 milioni, il [redacted] restauro ne costerebbe 180 mentre per casa Busato, in vendita sulla piazza adiacente, il comune spenderebbe 460 milioni. Non credo che la vendita dell'immobile possa dare più di 260 milioni [redacted] la sua ristrutturazione non dovrebbe superare i [redacted] Quindi l'esborso del Comune [redacted] sarà inferiore ai 200 milioni [redacted] più rispetto la conservazione dell'attuale edificio Arci. [redacted] contare che non siamo [redacted] possesso di alcuna relazione tecnica né un progetto di massima su [redacted] sarebbe il futuro Arci stesso».

[redacted] meno critico Bena, che si è opposto: «Il fabbricato che si vuole vendere fu acquistato nell'83 per un totale di 65,7 milioni. Il Comune a quell'epoca non possedeva [redacted] somma necessaria e i cittadini intervennero anticipando in un mese ben 31 milioni, resi in cinque anni senza interessi. A questo punto mi chiedo: come [redacted] possibile che l'attuale giunta voglia far votare la cessione di questo bene senza prima [redacted] informato chiaramente e nei dettagli tutta la popolazione?».

Luciano Enrico (il quale si [redacted] astenuto), aggiunge: «L'iniziativa non è priva di [redacted] ma [redacted] mi sento di dare parere positivo perché siamo [redacted] preventivi. Inoltre il progetto [redacted] [redacted] studiato a fondo e le conseguenze economiche non sono valutabili».

La parola spetta dunque al sindaco Vilma Cullati: «L'operazione è finalizzata all'acquisto di una casa che, debitamente restaurata, contribuirà a dare vita alla piazza esaltandone le sue caratteristiche e l'Arci vi troverà adeguata [redacted] sistemazione. Tengo a precisa[redacted] che l'attuale inquilino che si è presentato [redacted] interessato all'acquisto mi ha riferito di [redacted] iniziato le trattative con la p[redacted]ta amministrazione». [d. sa.]

Sottoscrizione aperta dal «Su Nuraghe» di Biella

Un aiuto per Gianpasquale giovane [redacted]alato di l[redacted]

BIELLA

Prosegue la raccolta [redacted] fondi a favore [redacted] Gianpasquale Cossu, malato di leucemia mieloide cronica. Il giovane è stato «adottato» dal circolo culturale sardo «Su Nuraghe» che, appunto, ha avviato una raccolta di denaro per sostenere la famiglia nelle costose cure.

Una vita travagliata e irta di difficoltà quella di Gianpasquale; affetto sin dalla nascita [redacted] favismo, le sue condizioni si sono aggravate [redacted] novembre '99, quando i medici gli h[redacted] diagnosticato la leucemia mieloide cronica, malattia dalla quale c'è una speranza di guarigione con il trapianto di midoll[redacted] osseo. Purtroppo [redacted] famigliare è risultato compatibi[redacted] e solo dopo un anno di ricerche è stato possibile trovare un donatore, un giovane americano.

Attualmente Gianpasquale [redacted] ricoverato all'ospedale di Pavia, ma fra pochi giorni sarà dimesso e a questo punto inizieranno i problemi per la sua famiglia, monoreddito (il ragazzo non ha il padre): la mamma, Cesarina, si troverà ad affrontare le ingenti spese per il prosieguo della terapia. Gianpasqua[redacted] per continuare la cura dovrebbe vivere a Pavia per parecchi mesi in un appartamento sterile per scongiurare ogni forma di ricaduta.

Così «Su Nuraghe» ha aperto una sottoscrizione: chi vuole può far pervenire un'offerta sul conto corrente bancario [redacted] 131800/2 intestato «Circolo Su Nuraghe», all'agenzia [redacted] di Biverbanca in via Dante a Biella.

E' inoltre possibile contribuire alla spese per le cure di Gianpasquale acquistando [redacted]lla sede del circolo, in via Galilei 11, il libro di poesie scritto dal giovane [redacted] intitolato "Verso il nulla". [r. mo.]

Natale sul Lago [redacted] Viveron[redacted]
Albergo Ristorante Royal
Viale Lungo Lago
Viverone - tel. 0161.987038 - 98142

Domenica 24 dicembre
Cena degli Auguri con ricco menù di prodotti tipici Piemontesi e musica dal vivo. **Tutto compreso £. 55.000**

Domenica 31 dicembre
Gran Cenone di Capodanno e proseguimento in sala da ballo "Dancing La Palafitta" con orchestra
Cenone [redacted] brindisi di fine [redacted] [redacted] bevande incluse

Cenone con ingresso al dancing "La Palafitta" £ 150.000 tutto compreso

"Dancing La Palafitta"
Viverone - Tel. 0161.987038

Lunedì 25 dicembre
Serata di Natale con l'orchestra" Lino e i Gabbiani"

Domenica [redacted] dicembre
Veglionissimo di Capodanno [redacted] l'orchestra" I MASTERS"
Ricco buffet e a [redacted] grandi auguri [redacted] spumante e cotillons.
Tutto compreso £ 75.000

E' gradita [redacted] prenotazione

MAROCCHINO & BRANDALE
SANTHIÁ - Corso XXV Aprile, 24
Telefono 0161 931734
PAVIMENTI • [redacted] • [redacted] BAGNO
Auguri di Buone Feste

DA GIOVEDÍ 21 DICEMBRE

SOLTANTO DA CARREFOUR!

SOLO FINO A DOMENICA 24 DICEMBRE*

*Offerta valida negli ipermercati con insegna Carrefour, Continente, Euromercato, escluso il punto vendita di San Filippo del Mela (ME). Salvo esaurimento scorte.

L. 9.800/kg
€ 5,06

FILIERA QUALITÀ CARREFOUR

Carrefour s'impegna per un'alimentazione più sana

DOMENICA 24 DICEMBRE SIAMO APERTI DALLE ORE 8.30 ALLE ORE 20.00

Euromercato

CONTINENTE

Carrefour è di parola.

Da Alba l'appello di Petrini: «I produttori devono impegnarsi concretamente per la tutela delle colline»

Segreti di barolo e barbaresco nell'Atlante «slow» dei vigneti

ALBA

Nel giorno della presentazione dell'«Atlante delle vigne di Langa ovvero «I grandi cru del Barolo e del Barbaresco», Carlin Petrini striglia i produttori ■ li invita a investire concretamente per la tutela e il recupero di quelle colline da cui hanno avuto così tanto.

Il luogo scelto dal [illegible] di Slow Food per la filippica in difesa di Langhe e Roero è il Teatro Sociale, il momento, l'illustrazione ■ un «parterre» di grandi del vino del volume che svela segreti ■ dettagli sui confini dei «cru» ignoti anche anche ■ chi vive sulle colline dove [illegible]o i figli più nobili del nebbiolo. Pagine in cui vigneto per vigneto sono descritte le esposizioni al sole, l'altitudine, ■ composizione [illegible] suolo ■ le notizie sulla qualità delle uve.

«Ho vissuto questa impresa editoriale - dice Carlin Petrini - come atto d'amore per queste terre e accanto al lavoro realizzato nel [illegible] sulle grandi vigne del Barolo [illegible] si affianca, in un unico volume, ■ descrizione dei terreni di Barbaresco».

Dal '90 sono trascorsi dieci anni importanti per il valore dei vigneti ■ per il prestigio dei produttori. Proprio di qui Carlin Petrini parte con un appello forte: «Queste colli[illegible] vi hanno dato tanto, ora bisogna pensare a reinvestire, a valo[illegible] tutelare e riscoprire». Petrini chiede [illegible] impegno [illegible]reto, invita ■ mondo del vino a guardare oltre l'enogastronomia a «salvare» - senza stravolgere - le bellezze ■ un territorio dove i «tajarin» rischiano ■ non essere sufficienti per mantenere le attuali presenze turistiche. Una riflessione che arri[illegible] proprio quando ■ tanti puntano ad aumentare ■ ricettività alberghiera, e, forse, a costruire con poche fondamenta. [l. f.]

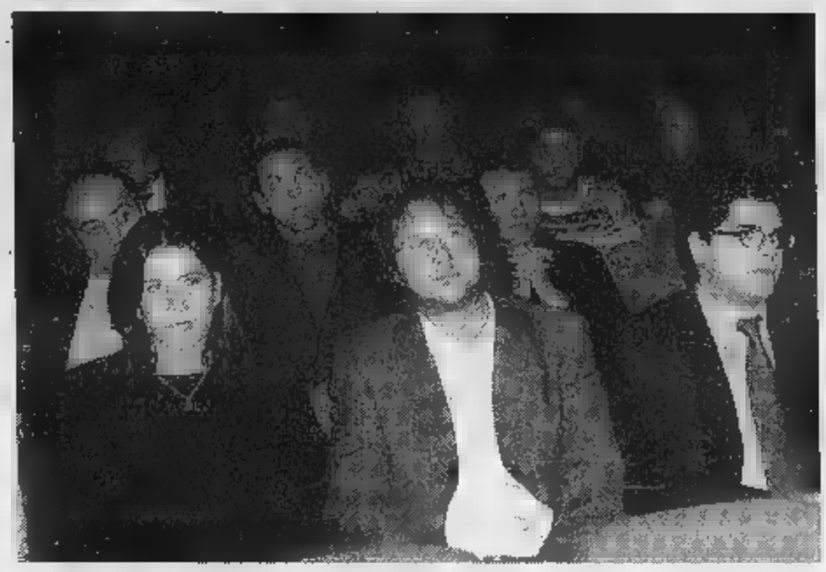

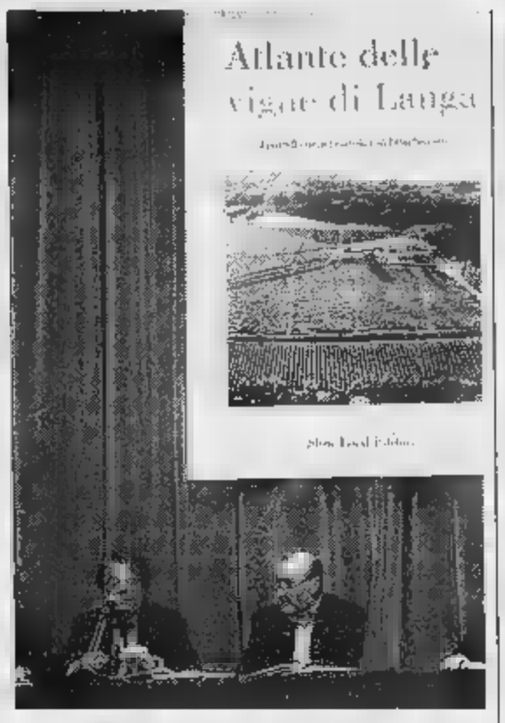

A lato, il pubblico di produttori al Teatro Sociale di Alba sopra «Carlin» Petrini durante la presentazione di ieri

Moscato: da Bruxelles sì agli aiuti

Sarà finanziata la distillazione di 120 mila ettolitri

Filippo Larganà

L'Unione europea ha approvato la distillazione [illegible] mila ettolitri di moscato d'Asti vendemmia '99 invenduti e ancora stoccati nelle cantine sociali. Il via libera è arrivato direttamente da Bruxelles, dopo [illegible] riunione dei ministri dell'Agricoltura.

Il nulla osta comunitario suggella l'ultimo atto di una vicenda complessa. La distillazione [illegible] chiesta nel giugno [illegible] dal neopresidente dell'Assomoscato, Giovanni Satragno come «unica soluzione per [illegible] il comparto e tentare un rilancio in grande stile». Ora Satragno, che ■ produttore vinicolo ■ sindaco di Loazzolo si dichiara soddisfatto. «Abbiamo affrontato anche forze sociali ■ politiche contrarie, convinte dell'impercorribilità del progetto, che è doloroso ma necessario». Impegnato in una serie di incontri con i viticoltori (questa [illegible] sarà a Castiglione Tinella) Satragno, rammenta gli incontri dei mesi scorsi al Ministero dell'Agricoltura di Roma, e [illegible] funzionari Agea, l'ex Aima, che si occuperà dello smaltimento delle eccedenze. In una nota ringrazia i politici «che hanno dato una mano ■ superare lo stallo»: il ministro alle Politiche agricole, Alfonso Pecoraro Scanio, e i parlamentari Lino Carlo Rava (alessandrino) e gli astigiani Giovanni Saracco ■ Vittorio Voglino.

Le operazioni di distillazione partiranno tra gennaio e febbraio 2001; ■ moscato sarà avviato alle distilleria per la trasformazione in biocarburante (alcol combustibile). Il costo dello smaltimento è tra i [illegible] e i [illegible] miliardi di cui ■ da fondi Ue e ■ resto da stanziamenti pubblici nazionali. Domani a Torino si riunirà ■ commissione paritetica (parti agricola e industriale) per valutare anche il momento del marcato sperando in una forte ripresa delle vendite di «Asti» in questi giorni di brindisi.

GIRO di VITE

Gli auguri delle facce da vino

Sergio Miravalle

Permettete alcune considerazioni di «augurilogia»: ovvero lo studio degli auguri ed in particolare dei biglietti che in questi giorni arrivano per posta, nonostante ■ e-mail, i messaggini [illegible] cellulari e le telefonate. Gli auguri, almeno a Natale, c'è ancora chi li scrive e fa piacere riceverli.

Nel mondo del vino, fino ■ pochi anni fa, ■ bigliettino medio [illegible] un austero cartoncino color paglia, con indirizzo, eventuale marchio e breve frase augurale. I più azzardati lo arricchivano [illegible] il disegno ■ qualche artista, reclutato e normalmente pagato in bottiglie, per dare un tocco di novità alle loro etichette. C'era chi si affidava all'immagine di pievi e castelli e le cantine erano rigorosamente polve[illegible] [illegible] ragnatela d'ordinanza. Peccato non averli tenuti. Testimoniano meglio di tante parole, come il mondo, anche quello del vino, sia cambiato e abbia fatto dell'immagine uno [illegible] perni attorno al quale ruotare.

Volti di produttori in biglietti natalizi e nuova bottiglia di nome «Alfiera»

Ed eccoli i nuovi biglietti d'auguri del Duemila e dintorni: colorati, evocanti plurilingue (giapponese compreso) e soprattutto con le facce dei produttori in primo piano: facce da vino, [illegible] più timorose e nascoste, ma orgogliosamente [illegible] primo piano, per dire che in quella bottiglia ci sono loro, le loro fatiche, le speranze, i successi. Loro ■ non un nome inventato dalle agenzie di marketing.

Tra i primi alcuni «grandi» come la famiglia Bologna-Braida ■ Rocchetta Tanaro che appare in cantina con le figure fustellate in una sorta di presepe enologico. Ora arrivano allegri ritratti d'interni [illegible] l'intero gruppo di famiglia schierato, dai nonni ai nipoti (i Garberoglio e i Ferro della Ca'd Carussin di San Marzano Oliveto augurano gioia e felicità attorno [illegible] una gigantesca «cavagna» in vimini). E [illegible] [illegible] quelli sorridenti tra i filari, ■ ■ cavalcioni su una barrique, altri che abbracciano bicchieri colmi ■ ■ alzano in controluce con sguardo sognante e un tocco di narcisismo. Franco Zoccola, presidente della cantina [illegible] di Ricaldone, (250 soci, 12 miliardi di fatturato) mostra un bicchiere [illegible] cristallo di rosso e un altro di bianco e sembra chiedere: quale preferite?

Tutti i rappresentanti delle aziende del Con[illegible] tutela vini d'Asti e del Monferrato si sono fatti ritrarre, in una bella immagine sotto un grande albero (a proposito, il nome della nuova bottiglia che il sodalizio proporrà, d'intesa con l'Avir, è «Alfiera», scelto dopo un sondaggio-concorso tra i consumatori).

Gli auguri, ■ è detto, sono lo specchio di come è mutata l'immagine del mondo del vino. Dai primi rigorosi ritratti [illegible] studio [illegible] Toni Thorimbert, per i tre volumi dei «Vignaioli storici» di Vernonelli nel 1987, alla crescente visibilità «dive» di oggi, sui media e non solo.

E per tanti volti che si fanno [illegible] [illegible] ci [illegible] lasciati: Giuseppe Boffa, patriarca della «Pio Cesare» di Alba. Uomo del vino tutto-d'un pezzo, lascia [illegible] figlio Pio una prestigiosa eredità enologi[illegible]. Un brindisi alla sua memoria.

DA CICCIO
RISTORANTE PIZZERIA

Auguri di Buone Feste

DOMENICA 31 DICEMBRE
CENONE E VEGLIONE
S. SILVESTRO 2000
Cena con vini e spumante inclusi
Veglione Danzante con Musica dal vivo
Musica anni 60/70/80
Latino-americana e Liscio
[illegible]
Tombola con viaggio premio
...fino alle 6 del mattino.

Menù di Capodanno

Cocktail Champagne con sfiziosità servito al bar
in sala tavolo delle crudità di mare [illegible] flute di prosecco
Culatello di Zibello D.O.P.
Salame "Strolghino" di culatello
Coppa della bassa Veridiana
Lardo di Colonnata con pane caldo casareccio
Carpaccio di fassone piemontese in Bagna Cauda
Zampone con lenticchie "buon augurio"

Aragosta alla moda di Ciccio
Involtino di pesce spada alla siciliana
Insalata di delizie [illegible]
Scampi al brandy

Scialatielli allo Scoglio
Risotto con speck tirolese e radicchio trevigiano

Branzino al forno con patate e funghi porcini

Limone ghiacciato

Faccinella nostrana farcita con contorno di verdure

Insalata di frutta invernale con gelato

Torta Wil 2001
Caffè

Vini: Muller Thurgau S. Margherita '99 - Grignolino Vezzani '99 - Champenoise " Il Secolo"

Per informazioni e prenotazioni: Ristorante Da ciccio
S.S. [illegible] - [illegible] (VC) - Tel. 016133354 - Fax 016133391

E domani sera a Borgosesia arriva Regenna Burden

Urban gospel a Varallo

Sabato lo show dei «CiTiZeN K»

VARALLO

Sabato [illegible] arrivano [illegible] Teatro Civico i CiTiZeN K. Il repertorio? Ma [illegible] «urban gospel»!

Non si tratta di un gruppo che [illegible] muove sulla linea della consuetudine, anche se le ispirazioni arrivano [illegible] matrici religiose [illegible]. Fanno invece un gospel fuori dagli schemi e - come si narra nella presentazione del loro tour italiano (questa data è l'unica per [illegible] Nord d'Italia) - «hanno apportato un cambiamento radicale all'immagine del canto spirituale, con una "lettura" aggiornata per il ventunesimo secolo». Oh yes: insomma, un gruppo vocale non [illegible] formista, per [illegible] progetto che si distanzia decisamente dai canoni di altri «choirs». Quindi l'interesse per i CiTiZen [illegible] mancherà di certo!

Il concerto è organizzato dall'[illegible]ato Cultura del Comune. Inizio alle 21. Ingresso libero. Dopo la performance in piazza Vittorio, distribuzione di vino brulé a cura dell'Alpàa.

E restiamo alle atmosfere natalizie, all'insegna degli spirituals. Anche quello più legato alla tradizione. Alleluja!

I «CiTiZeN K» fanno tappa con il loro tour al Teatro Civico [illegible] Varallo

Non possiamo non citare Regenna Burden and Her Gospel Sisters, dopo il clamoroso successo ottenuto nella chiesa della confraternita di San Bernardino a Crescentino, la settimana scorsa.

Al teatro della Pro Loco [illegible] Borgosesia, per la rassegna «Blues al femminile» ideata dal Centro Jazz Torino [illegible] l'organizzazione della Regione [illegible] dell'assessorato Cultura della Provincia, alle 21 di domani ci saranno proprio Regenna [illegible] le [illegible] sorelle spirituali Bernett Ellis, Sabrina S.Hailes e Melisha M.Meadow. Proporranno un repertorio di innodie ritmate all'estremo, potenziate da una robusta sezione che vede Keith Laws alle tastiere, Eddie Withe al basso e Jeffrey L. Owens alla batteria.

Ponderano, una raffica di concerti non-stop da questa sera fino a Natale

Babylonia, notti live a colpi di metal e ska

[illegible] live [illegible] si ferma per il fine settimana natalizio del Babylonia. Sotto l'albero patron Zaffino ha messo ben quattro concerti ed una disco-night, il tutto da stasera a lunedì.

I riflettori s'accendono alle 21,30 sui «Jet Set» e sui «Rue bataclan». Lo show, [illegible] ingresso libero, è dedicato alle band emergenti locali [illegible] risponde al titolo di «Biella rock n'roll explosion». Domani sono di turno i «Fucking Drill», per un tributo ai «Pantera», un progetto live nato recentemente e portato avanti da un gruppo metal piemontese ideatore [illegible] promotore [illegible] questo omaggio alla band trash-metal per eccellenza degli ultimi 10 anni. In tre anni di intensa attività il quartetto di Canelli ha collezionato 2 cd auto prodotti (ben recensiti dalla stampa specializzata) e più di un centinaio [illegible] (tra cover e brani originali). [illegible] loro concerto ripercorrerà le tappe più significative di tutta l'attività discografica del gruppo texano (porte aperte alle 22,30, ingresso 10 mila lire).

Sabato invece tornano i veneziani. Dopo i «Pitura Freska», questa settimana [illegible] la volta dei «Fahrenheit 451» che dedicano il loro repertorio ai ritmi veloci e solari dello ska. Il gruppo è esploso nel '98 con il video di «Uccidiamo il chiaro di luna», che ha ottenuto il premio Duel al meeting delle Etichette Indipendenti ed è diventato Vi[illegible] Italia su Videomusic con un'altissima rotazione. Sono numerose le loro apparizioni su radio e tv e le performance in infuocati concerti in tutta Italia. E' fra l'altro in stampa il nuovo singolo «Cammina cammina», prodotto da Dr.Duse dei Pitura Freska e presto arriverà anche [illegible] nuovissimo video in animazione tridimensionale (apertura alle 22,30, ingresso 10 mila lire).

Domenica, dalle 24, c'è «Microonde [illegible] Skinner dj di Radio Torino Popolare mentre lunedì sarà la volta degli inossidabili «Sprok» che salgono in pedana affiancati dagli «Atman» (apertura alle 22,30, ingresso 10 mila). (p. g.)

I «Fucking Drill» (a sinistra) suonano domani [illegible] al Babylonia per una tribute-night ai «Pantera» mentre i veneziani «Fahrenheit 45 l» [illegible] di turno sulla stessa pedana sabato con uno scatenato ska-party

Per la prestigiosa rassegna s'annunciano novità

Biella, il Premio incisione verso l'edizione del 2002

BIELLA

Potrebbe esserci una «rivoluzionaria» nella storia del Premio internazionale Biella per l'incisione. Almeno questo [illegible] il messaggio lanciato quest'anno attraverso la piccola incisione che per tradizione reca gli auguri natalizi e di buon [illegible]. L'opera preparata da Gianfranco Schialvino, è una xilografia che modifica il logo grafico con cui la rassegna da oltre trent'anni [illegible] questa parte, si è fatta conoscere nel mondo.

C'è infatti la silhouette [illegible] scalatore che con zaino, chiodi [illegible] martello ed una fune rossa (il [illegible] della continuità [illegible] del rigore) s'arrampica lungo i fianchi della «vecchia incisione». Un'idea semplice [illegible] geniale che «sembra preludere [illegible] svolta dei criteri originali del Premio - dicono dalla segreteria della rassegna -. Ad esempio quello di prendere [illegible] considerazione anche le tecniche diverse da quelle storiche e tradizionali dell'incisione, quelle del bulino, acquatinta, punta secca maniera [illegible] cera molle».

Un'anticipazione era stata data durante la quattordicesima edizione dal critico Maurizio Calvesi presidente di giuria) ed ora giunge [illegible] conferma. Quella [illegible] gli organizzatori (l'Unione Industriale e la Fondazione Cassa [illegible] Risparmio, affiancate dalla Provincia, dalla Città e dalla Camera di Commercio), stanno riflettendo sulla possibilità di aprire la prossima edizione a nuove forme espressive e grafiche. L'appuntamento è fissato per il 2002. [p. g.]

L'imprenditore Claudio Botto Poala presidente [illegible] Premio Internazionale Biella per l'incisione

[illegible] sabato bis a Brusnengo

Note targate Sixties Il «Nocciolo» suona alla Lavanderia

BIELLA. Questa [illegible] dopo le 22,30, saranno sulla pedana torrida del music bar Lavanderia Pubblica di via Cernaia, i componenti della band Nocciolo della Questione. Questo è il line up: Andrea Barbera, leader alla vo[illegible]; Enzo Scarpa, tastiera e voce; Pasquale Sanzò, batteria e Vòce; Nicola Boselli, chitarra e voce. Il «Nocciolo» sabato sera (stesso orario) si sposterà [illegible] La Rustica [illegible] Brusnengo. [illegible] tratta di un locale che ha inaugurato questa settimana la stagione dei concerti dal [illegible] il programma della band prevede una sconfinata serie [illegible] brani rock music dagli Anni Sessanta in poi.

Intanto segnaliamo un paio di altri club con uso di lives fuori provincia. Al Battisti Music Café di corso della Vittoria a Novara, questa sera dopo le 22,30 in pedana ci sarà Nanni Svampa, con le sue canzoni [illegible] repertorio humour dei leggendari Gufi. Ed al Caffè 900 di Ottiglio Monferrato, alle 22,30 di sabato, verrà proposto [illegible] menù sonoro di rock & blues con Fogtow in concerto. [g. bar.]

GIORNO E NOTTE

Biella

In pista al Pinocchio

Domani [illegible] al Pinocchio sfida al microfono con il karaoke. In via Serralunga, [illegible] fine serata, interverrà poi dj Jerry. Sabato [illegible] karaoke e quindi discomusic con dj Jerry e Nino Del Vecchio. Domenica i battenti si spalancano alle 23 per una festa non-stop che proseguirà fino alle 6 del mattino di Natale. Lunedì [illegible] martedì karaoke [illegible] volontà e discomusic.

Salussola

Concerto benefico

Sabato sera appuntamento benefico a favore dei bambini bielorussi. Nella chiesa di Santa Maria Assunta [illegible] Salussola Monte [illegible] attesa l'Orchestra Sinfonica di Sanremo che accompagna il soprano Francesca Ziveri. Inter[illegible] anche il coro della chiesa della Mercede e il Complesso vocale di Sanremo. S'inizia alle 21.

Biella

Canta il Monte Mucrone

Nella cattedrale di Santo Stefano, sabato sera, si esibiranno il coro Monte Mucrone di Biella ed il [illegible] Sant'Orso di Aosta. La serata, [illegible] ingresso libero, è organizzata in [illegible] del Natale dalla Provincia.

Vercelli

Arriva il circo Orfei

Da domani nella piazza dei divertimenti (entrata da corso Bormida) arriva il circo di Romina Orfei. Il debutto è alle 21,15, gli altri show ogni giorno alle 16,30 e alle 21,15 [illegible] dicembre inizio alle 22). Il circo resterà a Vercelli fino al 7 gennaio.

Saluggia

La corale in San Grato

Alla chiesa di San Grato, sabato alle 21, si terrà un concerto per voci, organo ed ottoni. Protagonista la corale del paese. Trenta elementi che eseguiranno musiche di Bach, Rozsa [illegible] Haendel.

Vercelli

Micol recita Pirandello

Al Teatro Civico andrà [illegible] scena oggi alle 21, per la stagione comunale di prosa, la replica della commedia [illegible] Pirandello «Tutto per bene» con Pino Micol nella parte di Martino Lori, consigliere di Stato; Sebastiano Tringali [illegible] quella del senatore Salvo Manfroni; Moira Grassi [illegible] Palma Lori, Vladimir Iori come Flavio Gualdi. Ed ancora saranno sul palco Mauro Bronchi, Carlo Del Giudice [illegible] Claudia Vegliante. La regia è [illegible] stesso Micol. Prenotazioni all'assessorato Cultura 0161.252.622.

Stage a La Torre con il batterista dei Deep Purple

Ian Paice, una leggenda in cattedra a Rovasenda

ROVASENDA

Momento memorabile per gli estimatori dei Deep Purple della prima ora. A tenere uno stage sulla pedana de La Torre, con l'organizzazione del Centro Vercelli Musica «Lucchini» - [illegible] programma per [illegible] 18,30 di sabato - sarà il batterista Ian Paice, uno dei protagonisti [illegible] spicco della scene hard rock [illegible] negli Anni Settanta, con il tastierista Jon Lord, il chitarrista Ritchtie Blackmore, il cantante Ian Gillan ed il bassista Roger Glover, [illegible] una delle più sussultorie band che caratterizzarono un'epoca musicale britannica.

Ian Paice, nativo di Nottingham, è autore dei notissimi «Smoke On The Water», «Black Night», «Highway Star», «Child In Time» e di molti altri celeberrimi hits.

Nello stage proporrà l'inconfonibile «drumming» personale, sviluppato attraverso uno stile che lo ha reso famoso nel mondo, anticipando, in un certo senso, [illegible] ondate heavy metal degli Anni Ottanta. Paice ha militato [illegible] i Deep Purple e successivamente è passato ai Whitesnake di David Coverdale e alla band di Gary Moore.

Dopo [illegible] «laboratorio», a La Torre, la serata proseguirà con una colonna sonora dal vivo: rock Anni Sessanta e Settanta. Batteristi e fans, per saperne di più (e per partecipare all'evento), dovranno prendere contatti per tempo telefonando allo 0161.856.335. [g. bar.]

[illegible] Paice è invitato dal Cvm «Lucchini»

stasera

AL CINEMA

BIELLA

IMPERO. Inf. Tel. 015-22.736 - 31.312.
OGGI RIPOSO

[illegible] Inf. Tel 015-22.736 - 31.312
SALA I: **L'esorcista** (versione integrale) di W. Friedkin con Linda Blair - V.M. 14.
SALA 2: **Dinosauri** (cartoni animati) di Walt Disney.
SALA 3: **Il Grinch**, di R. Howard con Jim Carrey.

ODEON. Inf. Tel. 015-22.736 - 31.312
OGGI RIPOSO

SOCIALE. Inf. Tel. 015-22.736 - 31.312.
OGGI RIPOSO.

[illegible]

LUX. Inf [illegible]. 0163-22.698
[illegible]

[illegible]

VERDI Inf. [illegible] 015-253 89 27.
Denti, di Gabriele Salvatores con Sergio Rubini, Anita Caprioli, Fabrizio Bentivoglio, Paolo [illegible] Orario 22.15 spettacolo unico. Lire [illegible]

[illegible]

[illegible]. Inf. [illegible] 015-925 620.
[illegible]

[illegible]

PARROCCHIALE.
[illegible]

[illegible]

[illegible]

EXCELSIOR Inf [illegible].323.
L'esorcista (versione integrale), di W. [illegible] con Linda Blair - V.M. 14. [illegible]. Lire [illegible]

[illegible]

IDEAL Inf. Tel. 0161 930. [illegible].
OGGI RIPOSO.

VOLLEGNO

FELIX Inf. Tel. 015-242.31.18.
[illegible].

TRINO

[illegible] Inf. Tel. 0161-828.600
[illegible]

VARALLO

SOTTOVIA Inf. Tel [illegible]
CHIUSO

VERCELLI

ASTRA Inf. Or. Tel. 0161-255.045.
[illegible]

NUOVA ITALIA Inf. Or. Tel. 0161-257.744.
Chiedimi se sono felice, con Aldo, [illegible] e Giacomo. Orario: [illegible] spettacolo [illegible] Lire [illegible].

[illegible]. Inf. Or [illegible].
OGGI RIPOSO.

VICTORIA. Inf. Or. Tel. 0161-250.845.
Dinosauri (animazione) di Walt Disney. Orario: 22,10 spettacolo unico. Lire 12.000;10.000.

BELVEDERE [illegible] DIGITAL Inf. [illegible] 0161-215.018.
[illegible] **in fuga** (animazione) di Peter Lord & Nick Park. Orario: 20/22,10. Lire 12.000;10.000.

LUX. Inf. Or. Tel. 0161-213.375
Ghost dog, di Jim Jarmusch. Orario: 21,30 spettacolo unico. Lire [illegible]

[illegible]. Via Parini 6. Inf. [illegible]. 0161-253.379.
CHIUSO.

[illegible] ESSENTESCA Inf. Or. Tel. 0161-252.657.
CHIUSO

TEATRO CIVICO. Inf. Or. [illegible]. 0161-255.544.
Alle ore 21 **Tutto per bene**, di Luigi Pirandello con Pino Micol.

nelle [illegible] di

TORINO

ACCADEMIA piazza S. Giulia 2 bis, tel. 011 88.78 07. Dancer in the dark. Or.: 19,22
ACTOR'S STUDIO via Chiesa della Salute 77/b, tel. 216.6784. Chiedimi se sono felice. Or.: 15,30; 17,50; 20,10; 22,30.
AQUILA 220 corso Giulio Cesare 67, tel. 856.521. Charlie's Angels. Or.: 16; 18,10; 20,20; 22,30.
ARLECCHINO corso Giulio Cesare 67, tel. 856.521. Dinosauri. Or.: 15,30; 17,15; 19; 20,45; 22,30.
AMBASCIATORI MULTISALA corso Vittorio Emanuele II 52, tel. 547 007. Sala 1: Chiedimi se sono felice. Or.: 15,30; 17,50; 20,10; 22,30. Sala 2: Autumn in New York. Or.: 15,45; 18; 20,15; 22,30. Sala 3: Gallina in fuga. Or.: 14,30; 16,30; 18,30; 20,30; 22,30
ARLECCHINO corso Sommeiller 22, tel. 591.7190. Sala 1: Prossima apertura. Sala 2: Prossima apertura.
CAPITOL via San Dalmazzo 24, tel. 540 605. Tassi il. Or.: 15,20; 17,10; 19; 20,50; 22,40.
CENTRALE via G. Alberto 27, tel. 540.110. Il sole negli occhi ore 16,30. Viale della speranza ore 18,30. Pane amore e fantasia ore 20,30. Anni facili ore 22,30
C. CHAPLIN 1 via Garibaldi 32/e, tel. 436.07.23. Bread and roses. Or.: 15,15; 17,30; 20,10; 22,30.
C. CHAPLIN 2 via Garibaldi 32/a, tel. 436.07.23. L'erba di Grace. Or.: 15; 16,55; 18,50; 20,45; 22,40.
CINE corso G. Cesare 105, tel. 232.029. L'esorcista. Viet. min. 14. Or.: 15; 17,30; 20; 22,30.
DORA via Gramsci 9, tel. 542 422. I fiumi di porpora. Or.: [illegible]20; 22,35
DUE GIARDINI - Sala Rivarossa via Montalcone 52, tel. 327 2214. L'erba di Grace. Or.: 18,30; 18,30; 20,30; 22,30
DUE GIARDINI - Sala Gattorossa via Montalcone 52, tel. 327.2214. Bread and roses. Or.: 15,50; 18,05; 20,20; 22,35.
ELISEO GRANDE piazza Sabotino, tel. 447.52.41. Dinosauri. Or.: 15,30; 16,50; 18,40; 20,20; 22,20
ELISEO BLU piazza Sabotino, tel. 447.52.41. BW2 - Il libro segreto delle streghe. Or.: 15,20; 17,05; 18,50; 20,35; 22,35.
ELISEO ROSSO piazza Sabotino, tel. 447.52.41. La verità nascosta. Or.: 15,10; 17,30; 20; 22,30.
EMPIRE piazza Vittorio Veneto 5, tel. 817.16.42. Chiedimi se sono felice. Or.: 15,30; 17,50; 20,10; 22,30.
[illegible] corso Moncalieri 241, tel. 661.54.47. Il partigiano Johnny. Or.: 20; 22,30.
ERBA 1 corso Moncalieri 241, tel. 661.54.47. Vedi teatro.
ETOILE via B. Buozzi ang. via Roma, tel. 530.353. Trappola criminale. Or.: 16; 18,10; 20,20; 22,30.
FARO via Po 30, tel. 817.33.23. BW2 - Il libro segreto delle streghe. Or.: 20,20; 22,30.
FIAMMA corso Trapani 57, tel. 385.2057. Chiedimi se sono felice. Or.: 15; 17,30; 20; 22,30.
IDEAL corso Beccaria 4, tel. 521.4315. Chiuso per lavori.
KING via Po 21, tel. 812.59.86. Il cento passi. Or.: 16; 18,10; 20,20; 22,30.
KOKO via S. Teresa 5, tel. 534.614. Batter re degli elefanti. Or.: 16,30; 18,30. Il pranzo di Natale. Or.: 20,20; 22,30.
LUX Galleria S. Federico, tel. 541.283. La verità nascosta. Or.: 15,10; 17,40; 20,10; 22,40.
MASSIMO ODE via Montebello 8, tel. 817.1048. Chiuso per lavori.
MASSIMO DUE via Montebello 8, tel. 817 1048. Chiuso per lavori.
NAZIONALE 1 via Pomba 7, tel. 812.41.73. Charlie's Angels. Or.: 16.05; 18.20; 20.25; 22.30.
NAZIONALE 2 via Pomba 7, tel. 812 41 73. Salon mol. Viet. min. 16. Or.: 15.50; 17.35; 19.05; 20.50; 22.35.
OLIMPIA 1 via Arsenale 31, tel. 532.449. L'esorcista. Viet. min. 14. Or.: 15; 17.30; 20; 22.30.
OLIMPIA 2 via Arsenale 31, tel. 532.448. Il Grinch. Or.: 15.45; 18; 20,15; 22.30
REPOSI 1 via XX Settembre 15, tel. 531.400. Gallina in fuga. Or.: 14,50; 16.45; 18,40; 20,35; 22,30
REPOSI 2 via XX Settembre 15, tel. 531.400. Autumn in New York. Or.: 15.45; 18; 20,15; 22,30.
REPOSI 3 via XX Settembre 15, tel. 531.400. Chiedimi se sono felice. Or.: 15,30; 17.50; 20,10; 22,30.
REPOSI 4 via XX Settembre 15, tel. 531.400. The whole Nine yards. Film in lingua originale. Or.: 15,45; 18; 20,15; 22,30.
REPOSI 5 via XX Settembre 15, tel. 531.400. Il Grinch. Or.: 15.45; 18; 20,15; 22,30.
ROMANO Galleria Subalpina, tel. 562.01.45. Criminali da strapazzo. Or.: 16; 18,10; 20; 20; 22,30.
STUDIO BITZ via Acqui 2, tel. 619.01.50. Gallina in fuga. Or.: 15; 16,50; 18,40; 20,30; 22,30.
VALENTINO 1 Teatro Nuovo c. M. d'Azeglio 17, tel. 650.02.00. Scary movie. Viet. min. 14. Or.: [illegible] 22,30.
VALENTINO 2 Teatro Nuovo c. M. d'Azeglio 17, tel. 650.02.00. I fiumi di porpora. Or.: 20,30; 22,35.
VITTORIA via Roma 336, tel. 5621783. [illegible]: 15; 15,17,05; 18,55; 20,45; 22,35
TEATRO REGIO. Ore 20,30 Il barbiere di Siviglia di G. Rossini, C. Rovaris direttore. Regia di F. Solari. Orchestra e Coro del Teatro Regio. Con F. Vassallo, L. Polverelli, A. Siragusa. Durata: 3 h. Almeno 30 ingressi a L. 25.000 dalle 19,30. Biglietteria foro [illegible] e 19,30-20,30). Tel 011 8815 241/242.
PICCOLO REGIO G. PUCCINI. Ore 21 Astrologia polifonica e canti natalizi, concerto con il Coro La Bottega Musicale di San Raffaele Cimena diretto [illegible] Gucci Musiche di Schumann, De Sotti, Gallus, Kodaly Arbos, Da Victoria, Morales. Ingresso libero, info: Associazione Amici del Teatro Regio Tel 011 8178108.
AUDITORIUM GIOVANNI AGNELLI Lingotto [illegible] 28. Ore 20,30 turno rosso Orchestra Sinfonica Nazionale della Rai: 11° Concerto Stagione Sinfonica 2000-2001. David Lloyd-Jones direttore. Teresa Ringholz, Jeanne Piland soprani Lani Poulson contralto. Thomas Sunnegardh tenore. Ronnie Johansen basso. Athestis Chorus. Filippo Maria Bressan maestro [illegible] coro. Musiche di Charpentier, Bach. Poltrona L. 60.000, ridotto L. 35.000, rid. gov. 18.000. Int. tel. 011 8104563-8104961.
AUDITORIUM RAI Orchestra Sinfonica Nazionale della Rai. Biglietteria presso il Palazzo della Radio, via [illegible] dal martedì al venerdì ore. 10-14. Per inf. tel. 011 810.46 53/810 49 61.
CONSERVATORIO «G. VERDI» - piazza Bodoni. Città di Torino - Corpo di Polizia [illegible] Musicale del Corpo di Polizia Municipale [illegible] direttore. Coro Unico «G. Puccini» della Città di Venaria, insieme vocale «Il sogno di Polifilo». Musiche di Bar, Hadelmann Stratford, Prado-Bega, Santana-Kneller, Ricciardi, Bach, Weil-Wesley. Inf. 011 4426448

FREEBODY SOTTO L'ALBERO

I ballerini vercellesi su Canale 5

VERCELLI. Freebody... sotto l'albero, il giorno di Natale. Il corpo di ballo ufficiale [illegible] la gara canora per bambini «Canzoni sotto l'albero», che andrà in onda lunedì alle 21 su Canale 5, sarà formato da allievi della scuola vercellese di danza diretta da Daniela Tricerri. Venti [illegible] tutto, [illegible] un'età compresa tra i 7 e i 9 anni, ed a loro si aggiungeranno le due ballerine sempre di Freebody, Giulia Schembri e Simona Marsibilio, vincitrici a Vignale D[illegible]. Il gruppo proporrà un balletto per ogni canzone in [illegible] con costumi ispirati ai personaggi dei film di Walt Disney. Daniela Tricerri ha curato la coreografie con Manuel Frattini mentre le scene sono del marito di Daniela, Felice Notarianni, scenografo anche di «Verissimo» e di «Paperissima». Nella foto: l'équipe di Freebody con Albano Carrisi, conduttore del programma, durante [illegible] registrazione. [g. bar.]

TECNOCASA®
FRANCHISING NETWORK

AFFILIATO TECNOCASA: BIELLA CENTRO s.a.s.
Via P. Micca, 1/D - Biella
Tel. 015.2524493

COSSILA S.GIRATO - Appartamento al 1° piano composto: angolo cottura, tinello, soggiorno, 2 camere, bagno, 3 balconi. Box auto doppio, cantina, soffitta, giardino privato 200 mq. L. 200.000.000

BIELLA FAVARO - In bella palazzina d'epoca disponiamo di appartamento in ottime condizioni di cucina abitabile, sala, bagno, 2 camere e cantina. Riscaldamento autonomo. Posto auto. Vista panoramica. L. [illegible]

APPARTAMENTO In buone condizioni composto di: sala, 3 camere, bagno, cantina, soffitta,ampi balconi. Buona esposizione. L. 183.000.000

BIELLA - Via Paietta 3° piano appartamento composto da: ingresso, cucina, sala, 3 camere, doppi servizi, cantina. L. [illegible]

VILLE A SCHIERA - Porzione di casa bifamiliare con indipendenza su 3 lati, composta da: P.T.: cucina abitabile, soggiorno, bagno; P 1°: 3 camere , bagno; P 2°:mansardato camera grande, bagno. Giardino, box doppio, taverneta, bagno. L. [illegible]

OGNI AGENZIA HA UN PROPRIO TITOLARE ED È AUTONOMA

AFFILIATO TECNOCASA: STUDIO BIELLA s.a.s.
Via della Repubblica, 14 - Biella
Tel. 015.34458

BIELLA BATTAGLINO – proponiamo in posizione tranquilla e soleggiata alloggio completamente ristrutturato di ingresso, cucina, sala, 3 camere, bagno. Inoltre cantina, solaio e box auto. OTTIMO. L. [illegible]

BIELLA CENTRO - Affittasi in posizione centralissima disponiamo di alloggio uso ufficio di mq. 85, arredato, in ottimo stato con posto auto. Canone mensile L. 1.100.000

BIELLA CENTRO - Affittasi in ottima posizione disponiamo di alloggio composto da ingresso, cucina abitabile, soggiorno, 2 camere, doppi servizi. Canone mensile L. 800.000

BIELLA CENTRO - di fronte al CGA di Biella disponiamo di alloggio al 4° piano composto di ingresso, soggiorno, 3 camere, cucina e doppi servizi. Da ristrutturare. L. 160.000.000

BIELLA CENTRO - alloggio parzialmente da ristrutturare, ottimo per investimento, disposto su due livelli. L. 79.000.000

OGNI AGENZIA HA UN PROPRIO TITOLARE ED È AUTONOMA

AFFILIATO TECNOCASA: STUDIO COTTOLENGO s.a.s.
Via Cottolengo, 14 - Biella
Tel. 015.402526

BIELLA - Via Trento alloggio composto da: angolo cottura, tinello, camera da letto e bagno. Ottimo anche come ufficio. L. [illegible]

BIELLA - Periferia a sud, disponiamo di alloggi, ottimi come investimento. Da L. [illegible] a L. [illegible]

VIGNAIZE Cinema Odeon vendiamo trilocale completamente ristrutturato, composto di servizi. L. 115.000.000

VIA TOSCANA - alloggio completamente ristrutturato composto da cucina, soggiorno, 2 camere da letto. L. [illegible]

VIA MAZARONE - disponiamo di appartamento composto da: soggiorno, 2 camere da letto e angolo cottura, il tutto ristrutturato, giardino privato e box auto. L. [illegible]

ZONA S. PAOLO - A due passi da via Torino disponiamo di ampio alloggio di mq. 170 con doppi servizi e box auto. L. [illegible]

OGNI AGENZIA HA UN PROPRIO TITOLARE ED È AUTONOMA

AFFILIATO TECNOCASA: STUDIO OCCHIEPPO s.a.s.
Via M.Liberta, 45 - Occhieppo Inf.
Tel. 015.591395

FOLLONE – Appartamento panoramico al 3° piano, da ingresso, cucina abit. Ripostiglio, sala, camera bagno, balcone e terrazzo. Garage doppio. L. [illegible]

SORDEVOLO – Appartamento in piccola palazzina, recentemente ristrutturato, composto da ingresso in living, cucina abitabile, bagno, mansarda. L. 215.000.000

CAMBURZANO – Casa indipendente, composta da 11 vani, cucina abitabile, tripli servizi, 3 balconi, 6 camere , riscaldamento autonomo, autorimessa. Terreno 200 mq. L. [illegible]

SORDEVOLO – Casa da ristrutturare, composta da 4 vani, cucinino, 2 autorimesse, rustico, orto. L. [illegible]

METRO – Bellissima casa indip.: cucina, sala con camino, ripostiglio, 2 camere e bagno, sito piano cantinato con garage, giardino 1000 mq ottime condizioni. L. [illegible]

POLLONE – Rustico con terreno di 1060 mq. Ottima posizione. L. [illegible]

OGNI AGENZIA HA UN PROPRIO TITOLARE ED È AUTONOMA

AFFILIATO TECNOCASA: STUDIO PIEMONTE s.n.c.
Via Gramsci, 99 - Gaglianico
Tel. 015.543006

GAGLIANICO – Affittasi locale uso ufficio da 7 vani e servizi con vetrine. L. 600.000

VERGNASCO – Villa a schiera di nuova costruzione composta da: cucina abitabile, soggiorno, doppi servizi, 3 camere da letto, dispnp./stireria, box doppio, tavern. cantina, giardino. L. 310.000.000

CERRIONE - Villetta piano unico, composta da: cucina abit., salone, 3 camere, doppi servizi, cantina, box doppio e giardino. L. 280.000.000

SANDIGLIANO- Residenza Cascina La Sorda nel centro storico del paese in cascinale di prossimo restauro vendiamo unità abitative di varie metrature e tipologie. Prezzi a partire da L. 320.000.000

BORRIANA - casa a schiera completamente ristrutturata con box e terreno di pertinenza L. 115.000.000

GAGLIANICO - nel centro storico del paese disponiamo di casa a schiera da ristrutturare interno corte. L. 85.000.000

OGNI AGENZIA HA UN PROPRIO TITOLARE ED È AUTONOMA

AFFILIATO TECNOCASA: STUDIO CASTELLO s.n.c.
Via Matteotti, 29 - Candelo
Tel. 015.2536797

IN CENTRO – Alloggio al secondo e ultimo piano di: ingresso, cucina, soggiorno, camera, bagno, due balconi e sottotetto in parte mansardabile. Box auto doppio. L. [illegible]

CANDELO – Villetta indipendente composta da alloggio al piano rialzato con ingresso con ingresso, cucina abitabile, soggiorno, 2 camere, locale stireria, bagno; piano cantinato con box auto doppio. Sottotetto mansardabile, giardino e frutteto di mq 1700. L. 370.000.000.

BENNA – Al confine di Candelo proponiamo in vendita 2 villette indipendenti di prossima costruzione su unico piano di 5 locali e doppi servizi con sottotetto mansardabile di mq 60. Terreno a corredo di mq 800. L. [illegible].

CANDELO – Complesso di villette a schiera su un unico piano composte ognuna da 5 locali, doppi servizi, box auto. L. 320.000.000.

CANDELO – Casa semindp. di 5 locali, bagno e sottotetto mansardabile, + rustico su 2 livelli con box doppio e giardino. L. [illegible].

OGNI AGENZIA HA UN PROPRIO TITOLARE ED È AUTONOMA

AFFILIATO TECNOCASA: STUDIO COSSATO s.a.s.
Via Mazzini, 21 - Cossato
Tel. 015.935167

COSSATO – Alloggio in casa composto da ingresso,cucina, sala, 2 camere, bagno, piano di 50 mq. Da rifare , box auto e cantina. Termoautonomo. L. 53.000.000

COSSATO – In posizione panoramica e soleggiata mansardata formata da ingresso living, cucina, sala, 2 camere, studio, cantina e giardino. Residenziale. L. [illegible]

COSSATO – Appartamento in casa in ottime condizioni con ingresso indipendente, cucina, sala, 2 camere, bagno, 2 balconi, 1 terrazzino, box auto, cantina e giardino comune. Riscaldamento. L. [illegible]

COSSATO – Appartamento in piccola palazzina, composto da ingresso, cucina abitabile, sala, tre camere letto, doppi servizi, cantina box auto e corte condominiale. L.179.000.000

COSSATO – Appartamento di 5 locali in ottime condizioni, al quarto piano con pavimenti in rovere e sanamenti nuovi. Trattative in ufficio. Da vedere.

COSSATO – Appartamento in casa di : cucina, sala, soggiorno, due camere, lavanderia e latticia in muratura di 100 mq. , giardino di circa 1500 mq. L. [illegible]

OGNI AGENZIA HA UN PROPRIO TITOLARE ED È AUTONOMA

AFFILIATO TECNOCASA: STUDIO COSSATO s.a.s.
Via Milano, 61 - Vigliano Biellese
Tel. 015.512343

Vigliano B.se - In zona centrale, nelle vicinanze del municipio proponiamo appartamento composto di ingresso, cucina, soggiorno, 2 camere letto, bagno, cantina e box auto. Ristrutturato. L. 110.000.000.

Vigliano B.se - In piccola palazzina proponiamo appartamento composto di ingresso, cucina, soggiorno, 2 camere letto, bagno, cantina e box auto. Da vedere. L. 125.000.000.

Vigliano B.se - terreno in zona tranquilla proponiamo appezzamento di circa 1500. Mq. con possibilità di edificare circa 400 mq. L. 135.000.000

Vigliano B.se - sulla collina, in zona panoramica, villa fine schiera di nuova costruzione, composta di ingresso, cucina, soggiorno, 3 camere letto, tripli servizi, portico, terrazzo, giardino di proprietà. Finiture di pregio. L.195.000.000

Vigliano B.se - proponiamo spazio commerciale di circa 140 mq. disposti su unico piano, con 3 vetrine fronte strada. L. 155.000.000

OGNI AGENZIA HA UN PROPRIO TITOLARE ED È AUTONOMA

AFFILIATO TECNOCASA: STUDIO CASA s.n.c.
Via Garibaldi, 12/14 - Brusnengo
Tel. [illegible]

LESSONA - Semindipendente . Disponiamo di casa disposta su due livelli da ristrutturare composta di : ingresso living in cucina, sala pranzo, salotto, bagno, tre camere, giardino, letizia, rustici, e terreno di circa 16.000 mq. Proposta molto interessante. L.170.000.000

LESSONA - Casa indipendente. pochi passi dal centro di Lesiona disponiamo di casa completamente ristrutturata disposta su tre livelli composta da 11 locali, tre bagni, sterdtoio, lavanderia, doppia cantina, solaio, box doppio, locale attrezzi e giardino di pertinenza. Ottimo come bifamiliare.Trattativa riservata

BRUSNENGO - Casa indipendente . In zona Forte disponiamo di splendida casa abitabile disposta su due livelli composta di : ingresso, cucina abitabile, sala, tre camere, due bagni, box auto, terreno e vista panoramica. L. 290.000.000

ROASIO - Villa indipendente. Liberandi villa in stile liberty con rifiniture di pregio composta da 11 vani, taverneta, box triplo, parco di circa 4000 mq. Trattativa riservata

CASAPINTA – Casa d'epoca. Proponiamo casa dell' 800 con splendida vista panoramica disposta su tre piani composta di due cucine, due sale, tre bagni, sei vani, due cantine, due box, terreno di pertinenza. Ottimo come bifamiliare da vedere. L.364.000.000

OGNI AGENZIA HA UN PROPRIO TITOLARE ED È AUTONOMA

AFFILIATO TECNOCASA: STUDIO GATTINARA s.n.c.
Corso Vercelli, 54 - Gattinara
Tel. 0163.832719

GATTINARA - In zona centrale, proponiamo appartamento ammobiliato di 4 locali, cantina e box auto. L. 700.000 mensili.

GATTINARA – zona centro affitto box auto doppio . L. 150.000 mensili.

GATTINARA – alloggio in condominio, 4° piano con ascensore, composto da 5 locali, box auto e cantina. L. 187.000.000

GATTINARA SAN BERNARDO - casa semindipendente, composta da 4 locali, box auto doppio e giardino privato. L. 220.000.000

LOZZOLO - Villa bifamiliare, composta da due alloggi di sei e cinque locali, doppi servizi per ciascun appartamento, posto auto coperto e giardino privato di 2400 mq. L. 650.000.000

OGNI AGENZIA HA UN PROPRIO TITOLARE ED È AUTONOMA

AFFILIATO TECNOCASA: STUDIO SESIA s.n.c.
Viale Fanoli, 28 - Borgosesia
Tel. 0163.25175

FORESTO – Alloggio in discreto stato d'uso di: cucina, sala, 4 camere, 2 bagni. Libero sub L. [illegible]

QUARONA (nelle immediate vicinanze) - casetta indipendente con giardino di pertinenza. Ideale come 2° casa L. 85.000.000

SCOPELLO - A 5 minuti dagli impianti sciistici stabile di 1700 mq. per uso turistico e commerciale. INTERESSANTE

SOSTEGNO – In zona tranquilla casa di 250 mq. parzialmente ristrutturata più rustico con possibilità di ricavare box auto. Interessante L. [illegible]

ROZZO - Villetta centro schiera di: ingresso, cucina, sala, 3 camere, 2 bagni, mansarda, taverna, cantina e box auto. Ottimo stato d'uso. INTERESSANTE

QUARONA - In palazzina di nuova costruzione alloggio di 100 mq. con cantina e box auto. Da finire L. [illegible]

OGNI AGENZIA HA UN PROPRIO TITOLARE ED È AUTONOMA

AFFILIATO TECNOCASA: STUDIO SANTHIÀ D.I.
Corso Nuova Italia, 82 - Santhià
Tel. 0161.94429

SANTHIA' - Nel cuore di Santhià casetta centro schiera in buone state composta da: PT cucina-sala e bagno; P1 2 camere. L. [illegible]

SANTHIA' - Ideale per investimento unifico di media metratura composto da: PT sala, ang. cottura, ripostiglio e bagno; P1 2 camere e soffitto. Da rifare. L. [illegible]

SANTHIA' - Casetta del centro storico di: ingresso in cucina, sala e bagno. Al P1 2 camere. Ottimo investimento. L. [illegible]

TRONZANO - Casa fine schiera di ottima metratura, composta da PT 4 locali e al P1 3 locali, soffitto, tettoia aperta e corte. L. [illegible]

CARISIO - Ottima come seconda abitazione, casa così composta: PT ingresso, cucina, sala, bagno; al P1 2 camere, antistante la casa box auto e orto. L. [illegible]

OGNI AGENZIA HA UN PROPRIO TITOLARE ED È AUTONOMA

AFFILIATO TECNOCASA: STUDIO FOSCOLO s.n.c.
Via Foscolo, 29 - Vercelli
Tel. 0161.250272

Via RESTANO - Appartamento di cucina, camera, stanza armadi, antibagno e bagno, Ottimo per investimento. L. 46.000.000

C.so SALAMANO - Appartamento piano alto con ascensore di: cucina, 2 ampie camere e bagno. L. 70.000.000

Via S. di SANTAROSA - App. luminoso in stabile con giardino: ingresso, cucinino, tinello, 2 camere, bagno, ripostiglio e 2 ampi balconi. L. 140.000.000

V. ORTICA - Villa disposta su 3 livelli con giardino privato. Possibilità bifamiliare. L. 750.000.000

PRAROLO - In zona centrale casa disposta su 2 piani con corte e garage. Da ristrutt. L. 65000.000

ALBANO - Rustico disposto su 2 livelli Pt: 3 camere. I P 3 camere + servizio, balcone. Da rifare. L. 70.000.000

OGNI AGENZIA HA UN PROPRIO TITOLARE ED È AUTONOMA

AFFILIATO TECNOCASA: STUDIO CRESCENTINO s.a.s.
P.zza Garibaldi, 24 - Crescentino
Tel. 0161.841448

FONTANETTO PO - Casa di cucina, tinello, 5 camere e 2 bagni. Da ristrutturare. L.85.000.000

FONTANETTO - Casa disposta su 2 piani: pt cucina, 2 camere e bagno, p1 3 camere. giardino privato e letizia. L.140.000.000

CRESCENTINO - Villetta unifam. disposta su 2 livelli, con ottime finiture. Giardino, 2 box auto e doppio ingresso. Casa ideale per la tranquillità. Nuova costruzione. L. 265.000.000

CRESCENTINO - In zona residenziale disponiamo di un appezzamento di terreno edificabile 6330 mq. con casa bifam. già abitabile. Ottima offerta.

PALAZZOLO - Indip. su 4 lati elevata su 2 livelli composta da: cucina, tinello sala, 2 camere bagno e lavanderia. Giardino e corille. Buono stato. L.325.000.000

OGNI AGENZIA HA UN PROPRIO TITOLARE ED È AUTONOMA

AFFILIATO TECNOCASA: STUDIO CIGLIANO s.a.s.
C.so Umberto, 144 - Cigliano
Tel. 0161.423306

CIGLIANO - Nel centro proponiamo casa su 2 livelli indp. di 3 lati composta al PT: salone, cucina ab. rustico, scale, al P1: 2 camere e doppi servizi. L. [illegible]

CIGLIANO - Casa indp. con rustico sotto e una taverna, così composta: PT cantina, cucina, bagno e loc. caldaia; P1 5 camere e servizio. L. [illegible]

CIGLIANO - Casa semindp. con corile e giardino. Organizzata su 2 livelli: al piano terra, salone e cucina con 2 locali; delmpegno e bagno. 1P: 4 camere lo + 3 mansarda, box e depandance. L. [illegible]

CIGLIANO - Villa di nuova costruzione, composta da PT salone e cucina living e bagno. Al 1P 2 camere e bagno con terrazzo. Piano mansarda da ultimare. Al piano seminterrato con loc.. caldaia. 2 box, giardino di 200 m. L. [illegible]

LIVORNO F. - Appartamento in buono stato di: tinello, cucinino, 2 camere e bagno. Ottima posizione. L. [illegible]

OGNI AGENZIA HA UN PROPRIO TITOLARE ED È AUTONOMA

AFFILIATO TECNOCASA: STUDIO ANDORNO s.n.c.
Via V. Veneto, 83 - Andorno Micca
Tel. 015.3478220

ANDORNO - In piccola palazzina soleggiata disponiamo di alloggio in buono stato di manutenzione da ingresso cucina, sala 2 camere cantina e soffitta. L. 135.000.000

BIAGLIANO - In piccola palazzina soleggiata disponiamo di ampio alloggio composto da ingresso, cucina, sala, 3 camere e ampio bagno. RISCALDAMENTO AUTONOMO E POSTO AUTO PRIVATO L.[illegible]

ANDORNO - Vicinanze centro disponiamo di casa a schiera da ristrutturare POSSIBILITA' BOX AUTO L. [illegible]

SAGLIANO - In centro paese proponiamo casa bifamiliare parzialmente da rifare. Completano la proprietà rustico su due livelli e 2 box auto.DA VEDERE!! L.150.000.000.

SAGLIANO - Disponiamo di casa fine schiera in buono stato composta da cucina sala e camera. GIARDINO PRIVATO. L. [illegible]

OGNI AGENZIA HA UN PROPRIO TITOLARE ED È AUTONOMA

AFFILIATO TECNOCASA: STUDIO PIEMONTE 2 s.a.s.
Via Malnelli, 11 - Cavaglià
Tel. [illegible]

VIVERONE - Vendesi casa di fine schiera in fase di ristrutturazione, composta da 4 vani, con taverella e solaio L. [illegible]

ROPPOLO - Antico casale piemontese in posizione soleggiata, corredato di giardino privato in ottima posizione L. 210.000.000

CAVAGLIA' - Appartamento di ampia metratura composto da 5 locali pl/ servizi, nel centro del paese comodo a tutti i servizi in buono stato d'uso L. 190.000.000

CAVAGLIA' - Vendesi villa di prossima costruzione , luminosa, composta da 5 vani, doppi servizi, box auto, cantina, soffitta e giardino. Trattativa riservata.

ZIMONE - Vendesi casa centro schiera, luminosa, da ristrutturare, con circa 200 mq di terreno. Trattativa riservata

SALUSSOLA - Porzione di villa bifamiliare in fase di ultimazione, corredata di giardino privato, box auto,con ottima vista sulle montagne. L. 340.000.000

OGNI AGENZIA HA UN PROPRIO TITOLARE ED È AUTONOMA

AFFILIATO TECNOCASA: STUDIO VALLEMOSSO s.a.s.
Via Sella, 61 - Vallemosso
Tel. 015.703874

VALLEMOSSO – Comodissimo al centro proponiamo alloggio spazioso e luminoso di 160 mq. ca. composto di: cucina, ampio soggiorno, 3 camere da letto, ripostiglio e bagno. Oltre inoltre ampio sottotetto mansardabile e 2 posti auto al coperto. L.115.000.000

MOSSO – In centro paese alloggio al secondo ed ultimo piano ampio e soleggiato. Si compone di: ingresso, cucina/soggiorno, 2 camere, bagno, antibagno e terrazzo panoramico. Oltre inoltre cantina, loc. caldaia e sottotetto mansardabile collegato con l'alloggio. Riscaldamento autonomo. L. 125.000.000

MOSSO – Villetta indip. su piano unico in posizione aperta e soleggiata. Il piano abitativo si compone di: ingresso, cucina, sala, 2camere e bagno. Oltre inoltre sottotetto mansardabile, cantina, loc. lavanderia. Ampio giardino di pertinenza e inlitato. L.110.000.000

STRONA – Casa a schiera parzialmente ristrutturata composta di cucina, salotto, soggiorno, 4 camere da letto e bagno. Posto auto e giardinetto. Possibilità mutuo. Prezzo molto interessante. L.85.000.000

OGNI AGENZIA HA UN PROPRIO TITOLARE ED È AUTONOMA

AFFILIATO TECNOCASA: STUDIO TRIVERO D.I.
Fr. Ponzone, 269/B - Trivero
Tel. [illegible]

TRIVERO - Fr. Pelo disponiamo di un terreno edificabile di circa 1470 mq. in zona molto ben esposta, soleggiata e comoda ai servizi. L. 45.000.000.

TRIVERO - Fr. Pastrengo proponiamo in zona comoda ai servizi e molto soleggiata rustico indip. sui 4 lati parzialmente da ristrutturare con terreno di pertinenza e accesso carrale privato. L. [illegible]

TRIVERO - Fr. Dosso disponiamo di villette indip. unifamiliari di nuova costruzione disposte su 2 livelli così: ingresso, salone, cucina, doppi servizi, 3 camere da letto, box auto, veranda e giardino privato. L. 340.000.000

PORTULA - Fr. Bosco proponiamo alloggio di nuova ristrutturazione da: ingresso, cucina, salone, 2 camere, bagno + box auto con bagno, terreno e una tegnaia, termoaut. a metano. L. [illegible]

SOPPIANA - Fr. Cavale disponiamo di una graziosa casetta fine schiera composta di: ingresso living sul soggiorno con angolo cottura, bagno, 2 camere da letto, piccola cantina, il tutto in discrete condizioni. L. 42.000.000

OGNI AGENZIA HA UN PROPRIO TITOLARE ED È AUTONOMA

KÌRON
FRANCHISING NETWORK

La rete in Franchising di mediazione finanziaria Kiron specializzata nell'analisi di mutui che affianca la rete di Franchising Immobiliare Tecnocasa con il servizio di consulenza.

BIELLA - Via Trento, 38/C
Tel. 015.8409241

Festeggiamo al Ristorante

RISTORANTE PIZZERIA

Viggiano

Augura Buone Feste

BIELLA - Via Torino, 77 (angolo Piazza Adua)
Tel. 015.403975 - 015.8493709

Azienda Vitivinicola "La Cella"

ERBALUCE DI CALUSO D.O.C.
il primo "brut"
metodo classico prodotto nella provincia di Biella

I NOSTRI PRODOTTI "ERBALUCE"
Brut Charmat - Bianco Erbaluce
Brut metodo classico - Tardiva

Augurando Buone Feste vi aspettiamo a

VIVERONE - Via Cascina Ponente, 21
Tel. 0161.98245 - Fax 0161.987272

BAR - RISTORANTE

LA CUCCAGNA

di DI LEO O. & C. snc

GRAGLIA (BI)
Via Umberto I, 3 - Tel. 015.6391111

Augurando BUONE FESTE vi ricordiamo
il nostro menù di S. Silvestro

Antipasti
Stella alla scarola
Bigné alla fonduta tartufata
Terrina di cinghiale
Carpaccio di salmone al pepe rosa
Cappesante allo champagne
Croissants al cotechino
Primi
Ravioli alle triglie
Pappardelle al sugo di coniglio
Vellutata ai porri
Secondi
Vitello arrotolato all'aceto balsamico
Salmone fresco nella verza
Anatra alle mele

Dessert della casa
Vini: Bianchi - Rossi - Spumante

Gradita la prenotazione

La direzione dell'

Albergo Ristorante "Tina"

A COSSATO
Viale Matteotti 21 - Tel. 015 93.403

Vi augura

BUON NATALE

e un felice

ANNO NUOVO

E vi ricorda di prenotare in tempo il pranzo di Natale e la cena di San Silvestro per riscoprire il gusto della tradizione e delle cose buone fatte in casa

---

Ristorante - Pizzeria

LA LUCCIOLA

Da Luigi le specialità della Costa Amalfitana
e... tantissime prelibatissime... PIZZE
... per festeggiare il vostro Natale !

BIELLA
Piazza S. Paolo
di fronte alla stazione
Tel. 015 8493801

CHIUSO IL MARTEDI'

Bar - Ristorante

Biancaneve

Augurando ***Buone Feste***

Betty e Beppe propongono i loro menù per:

MENU' NATALE 2000

Aperitivo della casa con bruschette biancaneve
Longhirano con dadolata di kiwi
Lonzino stagionato all'aceto balsamico e radicchio
Lardo d'Arnad su sfoglia
Insalatina di zucchinella e melograno
Spumone di s. carlino con uva passa
Vini ax vini alla crema di zucca

Pin di fondata con sugo d'arrosto
Strangozzi alle nocciole e speck
Consommes celestina

Tacchino al forno con castagne glassate
Brasato di capriolo al barolo con funghi porcini e polenta

PANETTONE FARCITO CON SPUMANTE
CAFFE'

VINI:
BARBERA D.O.C.
VERDUZZO ALLA SPINA
ROSATO ALLA SPINA

L 60 000 VINI INCLUSI
PRENOTAZIONE OBBLIGATORIA

CENONE DI S.SILVESTRO

Aperitivo della casa con delizie primaverili
Ricotta affumicata con lamponi
Lardo stravecchio con castagne saltate al miele
Fagottino ai tartufi
Coppa di crostini al brandy
Vini ax vini alla crema di asparagi
Zampone con lenticchie brasate

Cestino di risotto alluvione
Caramella al mascarpone con tartufo nero di Norcia
Cappelletti in brodo di cappone con ortaggi
Agnello al forno aromatizzato alle erbe di montagna con cuscus primaverile
Baglioline in umido con olive e gamberi salsa

ROSSETTO CAFFE'
Vini
BARBERA DOC MONFERRATO
VERDUZZO ALLA SPINA
ROSATO ALLA SPINA
DIGESTIVI TORTA DOC
BRINDISI DI MEZZANOTTE CON PANETTONE E SPUMANTE
MUSICA DAL VIVO CON GARA DI KARAOKE
E 150000 VINI INCLUSI
LA PRENOTAZIONE E' OBBLIGATORIA

SAGLIANO MICCA (BI) - Fraz. Casale - Tel. 015 2476140
Gradita la prenotazione - http//www.s-i-v.com/page/biancaneve

---

AFFRETTATEVI A PRENOTARE IL CENONE DI S. SILVESTRO (CON INTRATTENIMENTO DANZANTE)

La Buca

Antipasti
Carpaccio con rucola selvatica e funghi
Prosciutto di Parma con kiwi
Culatello farcito con crema al gorgonzola
Insalata regina
Barchetta di salmone con salsa allo yougurt
Gamberi imperiali al basilico
Quiche Lorainne
Melanzane alla partenopea
Zampone di modena con lenticchie

Primi piatti
Risotto con funghi porcini - Le "raviole " della casa

Secondi piatti
Filetto di sogliola allo champagne con patate duchesse
Filetto al pepe rosa con purea di cipolle di tropea

Vini
Dolcetto di Dogliani "C. Romana"
Erbaluce di Caluso "Ortolani"

Dessert – frutta – panettone – caffè

BIELLA – Via Vittorio Veneto, 66 – tel. 015 8497326
FRONTE CINEMA ODEON – AMPIO PARCHEGGIO
Chiuso il lunedì

AR

Albergo Ristorante
ITALIA
di Uffredi

... nel tradizionale ambiente familiare, un tocco di classe per il vostro gustoso banchetto!

Vi aspettiamo per il
PRANZO di NATALE
ed il VEGLIONE di S. SILVESTRO
CON ORCHESTRA
Gradita la prenotazione

VARALLO - Corso Roma, 6 - Tel. 0163 51106

1965 **2001**

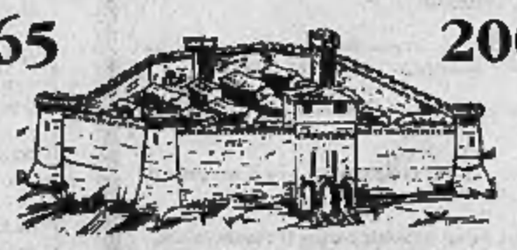

LA TAVERNA DEL RICETTO

da 35 anni Anna e Liliano al servizio della Clientela più esigente.

Augurano

"Buone Feste"

e ricordano il loro menù gastronomico alla carta per il
PRANZO DI NATALE
ed il **CENONE DI S. SILVESTRO**

CANDELO (BIELLA)
Piazza Castello, 31 interno Ricetto V° strada - Tel. 015 2536066
(Per le prenotazioni risponderà la segreteria telefonica in nostra assenza)

Basket femminile: in serie B continua invece il calvario della Pfv Zucca

Conad è la squadra-rivelazione

Le cossatesi chiudono l'anno al quarto posto

BIELLA

Superando Rivoli con il punteggio di 73-51, la Conad si appresta a chiudere l'anno al quarto posto in classifica, un risultato che va oltre alle previsioni della vigilia e che obbliga coach Tony Brasolin a frenare i facili entusiasmi.

«Sono molto soddisfatto per il gioco e l'impegno espressi dalle ragazze in queste prime 10 partite, di cui 7 vinte, ma vorrei anche sottolineare che siamo solo a quattro punti sopra la zona più calda della graduatoria e, alla ripresa del campionato, dovremo affrontare tre difficili impegni - confessa Brasolin -. Sono più attento alle formazioni che ci seguono che a quelle che ci precedono in classifica perchè dovremo recarci a Lavagna, dove ha vinto solo Collegno. L'attuale capolista sarà poi nostra ospite prima della trasferta di Ivrea. La formula del campionato non consente distrazioni e andremmo incontro a guai grossi se credessimo di aver già raggiunto la salvezza, che resta sempre il nostro obiettivo principale». Per Cristina Cavigioli e compagne, la sosta di fine anno sarà caratterizzata dalle amichevoli e dal lavoro atletico.

«Il 2000 si è rivelato l'anno più positivo per la società e dobbiamo far sì che questo momento positivo continui - conclude Brasolin -. Al termine dello scorso campionato abbiamo ottenuto il terzo posto, miglior piazzamento societario, e siamo poi riusciti a costruire, malgrado la partenza importante di Gasparini, una formazione giovane ma egualmente competitiva che vede partire nel quintetto base una diciannovenne, Jessica Ottina, reduce da un anno di forzata sosta per infortunio».

Qui Pfv Zucca. Qualche segnale di miglioramento in casa vercellese non è servito alla Pfv per espugnare il parquet del Mirafiori. Contro le torinesi le biancoblù sono riuscite a superare i 50 punti e, almeno sino all'ultimo quarto, hanno tenuto testa alle avversarie: «Poi qualche decisione arbitrale un po' dubbia e l'impossibilità di operare qualche cambio hanno fatto la differenza - conferma il ds Gianfelice Cavallero -. Purtroppo paghiamo l'inizio ad handicap e la mancanza, anche per infortuni, di una panchina lunga. Certo due punti non sono molti per sperare ma, alla ripresa del torneo, faremo di tutto per risalire la classifica, ben sapendo che non ci saranno drammi in caso di retrocessione». [r. b.]

La Conad ha superato ogni più rosea previsione: ma l'obiettivo resta la salvezza

Il ciclista vercellese non vedente ricevuto in Quirinale

Costa diventa Cavaliere con l'abbraccio di Ciampi

VERCELLI

«E' stata un'esperienza davvero straordinaria, soprattutto per il discorso del presidente Carlo Azeglio Ciampi e del ministro Melandri». Così Claudio Costa, campione vercellese non vedente, ricorda la cerimonia del Quirinale nella quale il Governo ha voluto ringraziare gli atleti disabili che hanno preso parte (e conquistato medaglie) ai Giochi di Sydney.

«Un momento significativo - continua Costa - che ci ha ulteriormente ripagato dei sacrifici compiuti prima per arrivare, quindi per gareggiare in Australia. Sicuramente le parole di Ciampi, oltreché farci piacere, ci hanno spronato a continuare nella nostra attività per dimostrare come tutti possano praticare sport e, con l'impegno, raggiungere anche traguardi importanti».

La giornata romana di Costa si è conclusa con il conferimento dell'onorificenza di «Cavaliere» per la medaglia di bronzo conquistata a Sydney nella velocità su pista. «Sicuramente mi sarebbe piaciuto tornare dai Giochi con un bottino più prestigioso - continua l'azzurro - anche perchè mi ero preparato al meglio. E' comunque inutile tornare sull'argomento. Sono comunque soddisfatto di essere salito sul podio anche nella mia quarta Para Olimpiade dopo le medaglie di Seul, Barcellona e Atlanta». [p. m. f.]

Il neo cavaliere Claudio Costa

GINNASTICA

Momento d'oro per le specialità di Ritmica e Artistica

Brussolo, Bollo e Munaretto un trio biellese in Nazionale

BIELLA

Anche se la stagione agonistica è solo alle porte, sono già in evidenza le ginnaste biellesi.

Samantha Brussolo,portacolori della società La Marmora parteciperà, dal primo al 6 gennaio a Desio, agli allenamenti collegiali della nazionale azzurra di ginnastica Ritmica. La convocazione della responsabile tecnica, Marina Piazza, è venuta dopo il test che la quindicenne di Valenza, ma da tre anni nelle fila della «La Marmora», ha affrontato a Follonica ad ottobre. Nel suo impegno agli ordini dell'allenatrice nazionale Manuela Maccarani, Samantha Brussolo avrà al fianco la candelese Linda Bollo, destinata a diventare una pedina fissa della squadra azzurra di Ritmica.

Ottimo risultato anche per Dafne Munaretto, la portacolori della Ginnastica Libertas che al termine della manifestazione internazionale di Artistica svoltasi in Ungheria e che ha visto al via 75 atlete, ha ottenuto il dodicesimo posto. Dopo essere stata a lungo quarta, la Munaretto ha pagato un'incertezza alla trave. [w. d. b.]

HOCKEY

S'aggrava la posizione in classifica dei gialloverdi

Lo Scandiano piega il Salerno L'Amatori è sempre più ultimo

VERCELLI

Anno bisesto, anno funesto. Per referenze sull'antico adagio chiedere all'Amatori. I risultati dei posticipi dell'ultimo turno e la decisione del giudice sportivo in merito alla sfida Prato-Scandiano (gara ripetuta il 6 gennaio e nessuna penalizzazione per i ferraresi) hanno fatto precipitare i gialloverdi da soli all'ultimo posto. Lo Scandiano ha sconfitto inaspettatamente il Salerno (4-1) e si è portato a quota 8 scavalcando Forte Marmi 7 (ma con ancora da giocare la gara con il Trissino) e Amatori fermo a 5. A 10 punti la coppia Breganze e Reggiana (sabato impegnato a Modena) mentre a 11 chiudono la «zona calda» (tre le squadre che retrocederanno in A2) Trissino e Rotellistica. «Non è certo la classifica che avevamo previsto - dice il ds Gianni Torazzo -, ma restiamo fiduciosi. Tanto più che a gennaio potremo disporre anche dell'argentino Ortiz». Nessuna novità, invece, sul fronte dell'allenatore. Il nome del nuovo tecnico sarà forse svelato la prossima settimana. Intanto oggi la formazione Juniores sarà impegnato a Follonica nel primo «Torneo per la vita» per la ricerca contro il cancro. [p. m. f.]

RUGBY

Il coach Beppo Camillo non ha perso la fiducia

Mondoffice, secondo ko Ora si spera nel riscatto

BIELLA

Malgrado la sconfitta rimediata contro il Torino, la seconda consecutiva, il bilancio del Mondoffice Biella rugby è per adesso positivo.

«Abbiamo iniziato bene il campionato, ma la sosta di un mese per gli impegni dalla nazionale ci ha danneggiati facendoci perdere continuità - spiega l'allenatore Beppo Camillo -. Nelle ultime partite, problemi di formazione si sono sommati a quelli di inserimento dei giovani in squadra e sono emerse quindi alcune sbavature. Un primo bilancio stagionale mi sembra tutto sommato positivo anche se di recente abbiamo gettato al vento, pur con il massimo rispetto per le avversarie, due ottime occasioni per fare punti. I ragazzi soffrono particolarmente le spigolosità ed il gioco "sporco" degli avversari: un po di fiducia e di determinazione in più quando si scende in campo non guasterebbero. Questi atteggiamenti si acquisiscono con l'esperienza e la nostra è una formazione giovane, cui occorre ancora del tempo per maturare».

Il campionato di C1 riprenderà il 14 gennaio con la trasferta del Mondoffice a Lecco. [w. d. b.]

E' uscito il nuovo CD di Mina.
Non è in vendita.

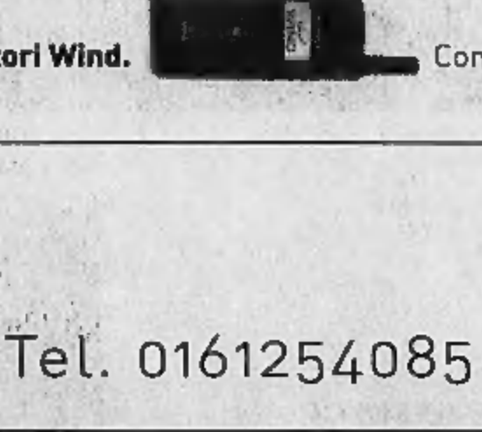

E' in regalo con GoWind.

"Mina per Wind": per la prima volta Mina interpreta Bob Dylan, Jimi Hendrix, Frank Sinatra e Cristopher Cross. Un inno al vento cantato in esclusiva per Wind, in un CD che non sarà mai in vendita. A partire da 199mila lire, **GoWind contiene anche un telefonino Dual Band e una carta Wind da 50mila lire.**

GoWind ti aspetta dai rivenditori Wind. Con **Ericsson T 18s a sole L.349,000.**

Lo trovate da:

ANGOLO BLU
Corso M. Prestinari, 86/a • Vercelli • Tel. 0161254085

WIND TuttoWind

Il cd "Mina per Wind" non è in vendita. Promozione valida fino ad esaurimento scorte. Per informazioni sulle aree del territorio in cui sono disponibili i servizi Wind, **chiamate gratuitamente il 159** dai telefoni Wind e Telecom Italia.

ulysse

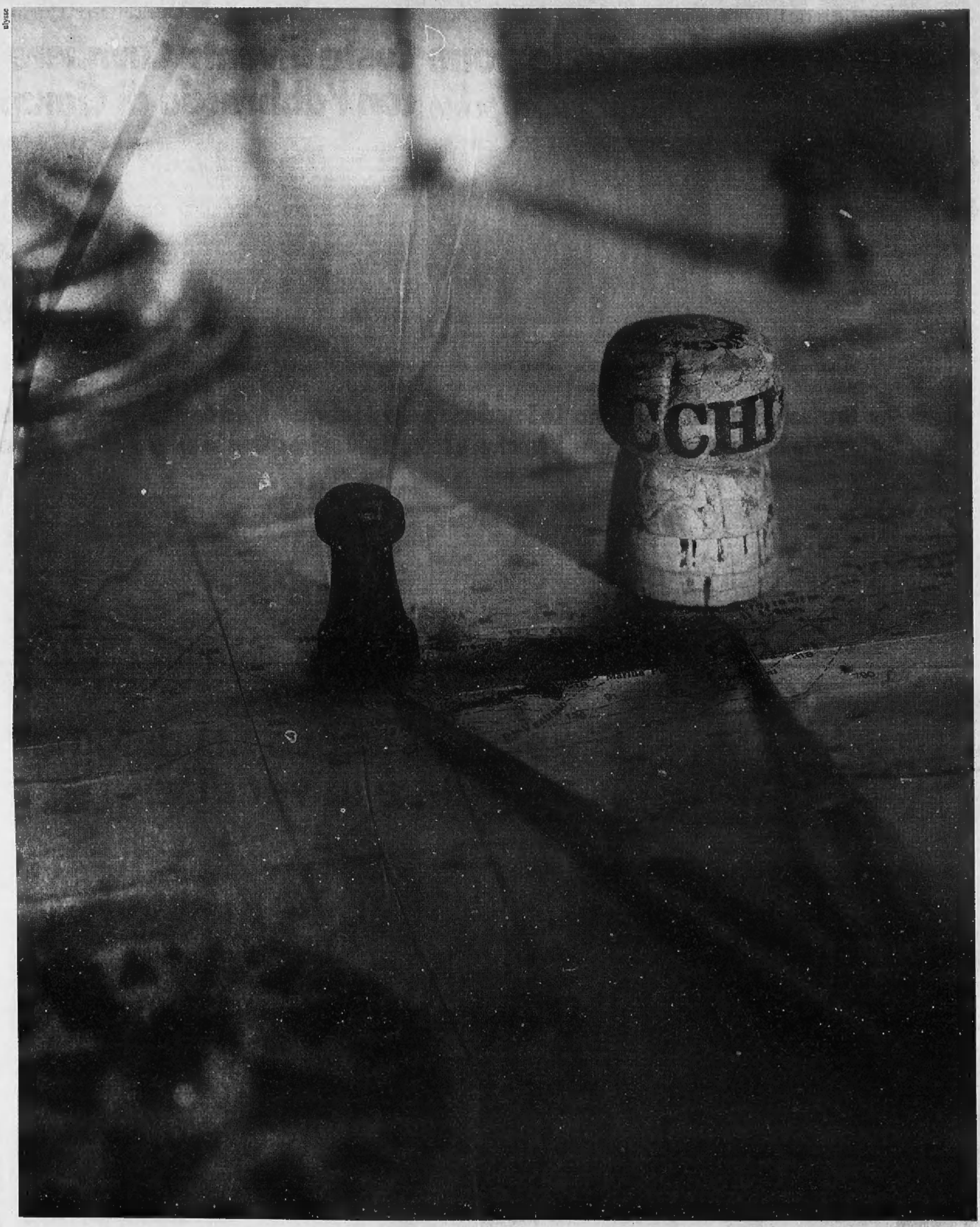

www.berlucchi.it

BERLUCCHI
Sempre